

2020 BECAUS

2020학년도
중앙대학교
수시 모집요강

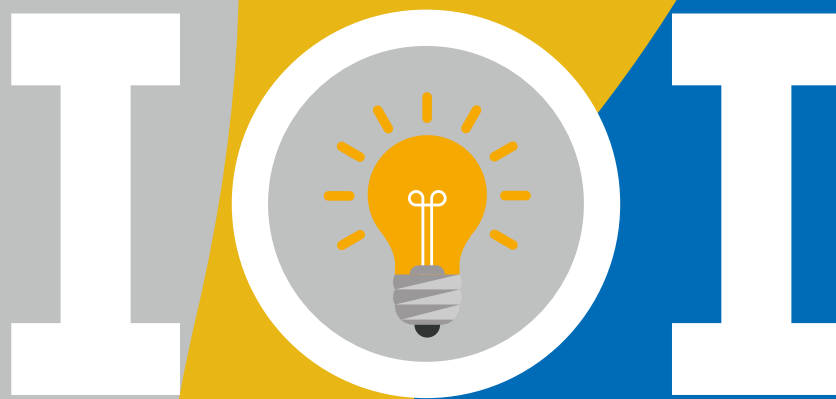

I above I,
나를 뛰어넘어 새로운 나를 만나다

2020학년도 중앙대학교 수시 모집요강

CHUNG-ANG UNIVERSITY

한눈에 보는 2020학년도 입학전형

원서접수 및 전형일정

전형료 안내

수험생 유의사항 안내

모집인원 요약 총괄표

개설전공 및 모집인원

I. 수시모집 전형 안내

1. 학생부교과전형 32
2. 학생부교과전형(학부장추천) 34
3. 학생부종합전형(다빈치형인재) 36
4. 학생부종합전형(탐구형인재) 40
5. 학생부종합전형(SW인재) 43
6. 학생부종합전형(사회통합) 45
7. 학생부종합전형(고른기회) 49
8. 논술전형 60
9. 실기전형(실기형) 64
10. 실기전형(특기형) 75

II. 학교생활기록부 반영방법

1. 교과 영역 80
2. 비교과 영역 82
3. 비교대신 적용 82

III. 학생종합전형 평가 안내

- 서류평가 84

IV. 등록금 납부, 충원합격, 등록포기 및 환불 안내

1. 등록 예치금 납부 87
2. 충원 합격자 발표 및 등록 안내 87
3. 잔여 등록금(본등록) 납부 88
4. 등록 포기 및 등록(예치금) 환불 88

V. 대학생활 안내

1. 대학생 관련 문의 90
2. 생활관 안내 91
3. 학사 안내 93
4. 공학교육인증 안내 95
5. 교직 안내 95
6. 국제교류 프로그램 96
7. 교통 안내 97



남들과 비교하기 보다는
어제의 나와 비교하고
상식에 기대기 보다는
다름에서 가능성을 발견하는 것
그것이 바로, 대체불가한
창의 인재 중앙의 힘

I abOve I,
나를 뛰어넘어
새로운 나를 만나다

인류의 내일을 밝힐 CAU2030

4차 산업혁명 시대, 인류사회에 기여하는 창의인재를 양성하기 위해
중앙의 더 큰 도약이 시작됩니다. 중앙의 뉴비전인 'CAU2030'은
5대 전략사업과 10대 전략과제를 통해 누구보다 학생의 성공을
지원하는 대학, 지식 창출로 미래를 선도하는 대학,
세계를 연결하는 글로벌 허브 대학을 만들 것입니다.
학생 중심, 실천 중심의 교육 혁신과 융합형 교육은
사람을 더 빛내기 위한 중앙의 새로운 도전이자
실천이 될 것입니다.

인류사회에 기여하는 창의인재 중앙 The Global Creative Leader, CAU

Strategy

3ON (Triple-ON)

CONnect

연결

CONverge

융합

CONtribute

공헌

○
핵심 연구그룹
집중 육성

○
연구협력 활성화
모델 구축

○
실천 중심
교육과정 혁신

○
학생 중심
교육체계 혁신

○
글로벌 캠퍼스
구축

Goals

2030, Global Top Tier University

지식 창출로 미래를
선도하는 대학

학생의 성공을
지원하는 대학

세계를 연결하는
글로벌 허브 대학

CAU Way

초(超)연결 실천 Connected

글로벌 인재가 연결되고 한데 어울려,
서로 소통하고 협력하는

교육과 연구의 글로벌 허브로서,
혁신적 성과를 창출하는

4차 산업혁명 시대의 키워드인,
'초연결(Hyper-Connectivity)'을
실천하는

미래 대학의 혁신 주도 Advanced

남들보다 한발 더 앞서,
미래를 준비하는

융복합적 교육과 연구를 통해,
새로운 지식과 연구성과를 창출하는

선도적인 산학협력을 통해,
미래 산업의 변화를 주도하는

화합과 상생 추구 United

학문의 경계를 넘어,
자유롭게 협력하는

원활한 소통 문화를 통해,
구성원 간 신뢰와 존중을 강화하는

구성원 간 다양성을 인정하고,
발전 속에 상생을 추구하는

CAU2030의 지향점 아래 결속된 실천 주체로서,
혁신의 마인드를 바탕으로 고등교육의 미래를 선도

중앙의 압도적인 인프라

지난 10년간 최상의 교육시스템과 인프라 구축을 위해
투자를 아끼지 않은 중앙은 국내 대학 건축물 중
단일면적 최대 규모를 자랑하는 100주년 기념관을 비롯해
최첨단 강의실과 연구실, 다양한 편의시설을 갖추어
학생들이 최적의 환경에서 공부할 수 있는 여건을 조성했습니다.
또한, 중앙도서관과 복합 문화 공간 조성 및
의료 복합 클러스터 등을 통해 4차 산업혁명 시대를 이끌
창의융합인재를 양성하는
혁신 인프라를 만들어가고 있습니다.

국내 대학 건물 중 단일면적 최대 규모 100주년 기념관(310관)

연면적 75,058㎡에 지하 6층, 지상 12층 규모의 100주년 기념관(310관)은 국내 대학 건축물 중 단일면적 최대 규모로 중앙대학교의 랜드마크로 자리매김하고 있습니다. 최첨단 강의실과 연구실, 세미나실은 물론 소극장, 건강센터, 푸드코트 등 다양한 편의시설을 갖추고 있는 매머드급 복합 공간으로 교육 환경 개선과 연구 경쟁력 강화의 시너지를 얻어내고 있습니다.

국내 대학 중 단일면적 최대 규모

75,058m²
1,185억 원



2009~2010

2011~2013

10 Years
Development

중앙도서관

2009년 증축 및
리모델링 완료

기숙사 블루미르홀 1차

2010년 완공

약학대학 R&D센터

2011년 완공

4차 산업혁명 시대를 이끄는 의료 복합클러스터

중앙대학교 광명병원

2017년 광명시 시책사업인 '광명 의료 복합 클러스터' 조성 사업에서 종합병원 운영 사업자로 선정된 중앙대병원은 경기도 광명시에 새 종합병원을 건립 중입니다. 대지 10,413㎡, 600병상 이상 규모에 암센터, 심뇌혈관센터, 소화기센터, 호흡기센터, 척추·관절센터 등을 갖춘 전문클러스터센터 중심의 종합병원이 될 중앙대학교 광명병원은 4차 산업혁명 시대에 걸맞은 대한민국 차세대 헬스케어의 미래를 선도하는 병원이 될 것입니다.

광명 의료 복합클러스터

600여 병상
10,413㎡



중앙도서관(204관)

1960년에 개관한 중앙도서관은 2009년에 리모델링 및 증축을 완료하고 3,400여 석의 열람석, 스터디룸 등 학습시설과 이용자 편의시설을 갖췄습니다. 현재 100만여 권의 장서와 4만여 권의 E-Book, 2,500여 종의 연속간행물 등 다양한 자료를 제공하고 있습니다.

약학대학 R&D센터

2011년에 완공되었으며, 약학대학과 산학 협력단 등이 사용 중입니다. 지하 4층, 지상 11층의 규모에 강의실은 물론 다양한 종류의 식당과 서점, 로고숍, 편의점 등 학생 편의 시설과 함께 R&D 관련 연구실 등이 들어서 있습니다.

블루미르홀(308, 309관)

기숙사 블루미르홀은 2010년에 308관이, 2015년에 309관이 개관되었습니다. 총 실수 1,036호에 2,166명을 수용할 수 있으며, 호텔 수준의 쾌적한 주거환경을 자랑합니다. 식당, 카페, 편의점, 세탁실, 택배실, 피트니스실 등 다양한 편의시설을 갖추고 있습니다.



2014~2016

2021

교수연구동

2011년 증축 완료

병원 별관

2011년 완공

기숙사 퓨처하우스

2012년 완공

기숙사 블루미르홀 2차

2014년 완공

100주년 기념관

2016년 완공

중앙대학교 광명병원

혁신하고 진화하는 놀라운 성과

중앙이 빛나는 건 빛나는 중앙인이 있기 때문입니다.
지난 100년간 사회 각 분야에서 우수한 인재를 배출해온
중앙은 뛰어난 교육 인프라와 맞춤형 지원, 수준 높은
연구 성과를 바탕으로 학생 한 명 한 명 뛰어난 경쟁력을
갖춘 미래형 인재가 되도록 지원을 아끼지 않습니다.

THE 세계대학 사회과학부문 국내 대학 TOP 3

영국의 대학평가기관인 타임즈고등교육(Times Higher Education, THE)이 발표한 2019 THE 세계대학 사회과학 부문(World University Rankings 2019 by subject: social sciences)에서 중앙이 공동 201~250위를 차지하며 국내 대학 TOP3에 올랐습니다. 이는 지난해 공동 301~400위권을 훌쩍 뛰어넘은 결과로, 전 세계 대학을 대상으로 하는 평가를 통해 사회과학 분야에서도 우수한 중앙의 경쟁력을 다시 한번 입증하게 되었습니다.

제 54회 공인회계사 1차 역대 최대 133명 합격자 배출

2019년도 제54회 공인회계사 1차 시험 결과, 중앙은 역대 최대인 133명의 합격자를 배출해 전국 대학 중 5위의 성적을 거두었습니다. 전년 대비 1차 합격자 증가 폭도 역대 최고인 55%를 기록하며 상위 10개 대학 중 1위를 차지했습니다. 이러한 성과의 배경에는 대학본부와 경영경제대학이 공인회계사 육성을 위해 공인회계사 준비반(용우당 및 청화연)을 체계적인 운영하는 한편, 2019년도 공인회계사 1차 시험장을 유치하는 등의 노력이 있었기 때문입니다.



THE 세계대학 사회과학부문

top 3

공인회계사 시험 1차 합격 국내 대학 순위

※ 133명 배출

top 5

LINC+ 지원금

※ 2019~2021년(3년간)

120 여억 원

대학혁신지원사업 지원금

66 여억 원

사회맞춤형 산학협력 선도대학(LINC+) 육성사업 선정

교육부에서 발표한 '사회맞춤형 산학협력 선도대학(LINC+) 육성사업'의 2단계 사업에 최종 선정되었습니다. 이번 사업을 통해 2021년까지 매년 40억 원 내외 (3년간 약 120억 원)의 국고를 지원받게 되며, 지역사회 및 기업 등과의 연계를 통해 우리 재학생들의 취업과 창업, 융복합 교육 등 진로역량을 강화하기 위한 프로그램 등에 활용하게 됩니다. 특히, 특화 분야인 헬스테크, 블록체인서비스, 문화예술기, 스마트팜 기업협업센터와 사회적경제, 생활 SOC 지역협업센터를 설립하고 가족회사, 지역사회와 함께 산학협력 생태계를 구축하여 4차 산업 시대를 이끌어갈 창의 융합적 인재를 육성해나갈 계획입니다.

대학혁신지원사업 선정

대학이 경쟁력 강화를 위한 방법을 스스로 선택하고, 정부는 대학의 자율적인 혁신을 지원한다는 취지로 기획된 이번 사업은 대학별 '중장기 발전계획'을 <대학의 비전과 목표의 일관성, 대학혁신전략, 종합재정투자계획, 성과관리체계 구축방안> 등으로 구분해 종합적으로 평가했습니다. 사업 선정을 계기로 중앙은 다방면의 교육혁신 및 '학생의 성공을 지원하는 교육' 시스템을 확보함으로써 국제 경쟁력을 갖춘 명문대학으로 도약할 수 있을 것으로 기대됩니다.



어디에도 없는 융합으로 경계를 부수다

학문과 학문이 융합하고 예술과 기술이 결합해 새로운 콘텐츠를 만들어 내는 4차 산업혁명 시대, 중앙은 앞선 커리큘럼과 융·복합 교육으로 창의적 역량을 키웁니다. 새로운 문화예술 콘텐츠를 만들어 낼 글로벌 인재, 미래 산업을 선도할 인재를 양성하기 위해 중앙은 이미 움직이고 있습니다.

예술과 공학의 융복합적 탐구

예술공학대학

경계를 넘어선 융합 마인드를 갖춘 크리에이티브 테크니컬 디렉터를 양성합니다. 수학과 컴퓨터공학, 프로그래밍, 예술공학으로 구성된 전공과목을 통해 핵심역량을 강화하고, 전공별 세부 트랙을 통한 학생 주도적 성취 목표를 세울 수 있도록 합니다. 예술과 공학의 경계를 허무는 융합적 탐구로 새로운 가치를 만들어 가는 융합공학인은 영화, 게임, 애니메이션, 디지털 사이니지, 공연 예술 등 다양한 분야에서 활동하게 될 것입니다.

3 TRACKS



커리큘럼 특성

- 전공 핵심역량을 강화할 수 있는 수학, 컴퓨터공학, 프로그래밍, 예술공학으로 구성된 전공 기초과목 개설
- 전공별 세부트랙 운영을 통해 학생 주도적 성취 목표
- 캡스톤 디자인, 스타트업, 인턴십 등의 교과목을 통해 학생 개개인의 실무 역량 강화 및 포트폴리오 개발

세계가 열광할 크리에이터의 탄생

글로벌예술학부

글로벌예술학부는 대중 예술과 문화의 주축인 미디어 매체를 비롯한 여러 영상예술, 게임, 애니메이션, 음악 등 폭넓은 지식을 함양하고 경험을 축적해 차세대 글로벌 창의 인재로 성장할 수 있는 교육적 토대를 마련해줍니다. 철저한 실습 중심의 교육과정과 미래지향적이고 창조적인 교육방식을 통해 세계가 호응하고 이 시대가 필요로 하는 예술인을 육성합니다.

세부 전공

TV방송연예전공

새 시대를 이끌어갈 국제적 감각을 가진 인재를 발굴하고, 미래의 TV 미디어 영역에서 능동적으로 활약할 수 있는 대중예술 전문가 양성을 목표로 합니다. 실기 중심의 실전 교육과정을 통해 엔터테인먼트 분야에 필요한 창의성과 뛰어난 기획력, 전문적인 제작 능력을 겸비할 수 있도록 할 것입니다.

실용음악전공

대중음악을 이해할 수 있는 전문적 지식을 구축하고 음악적 훈련을 통해 한류문화 확산과 21세기 문화콘텐츠 예술 산업 경쟁력 확보에 선도적 역할을 수행할 수 있는 글로벌 전문 음악인의 양성을 목표로 합니다. 특히 다양한 교과과정을 통해 글로벌 융합형 인재를 양성하는 데 최선을 다하고 있습니다.

게임콘텐츠·애니메이션전공

창의적이고 유능한 디자이너의 양성을 목적으로 디지털 일러스트레이션, 게임, 애니메이션 등 다양성이 중심이 된 융합적인 디자인 교육을 실시합니다. 특수효과, 인터랙션디자인, 컴퓨터애니메이션 등 첨단 분야 중심으로 디자인 응용이 가능하도록 실습교육을 통하여 예술문화를 선도하는 역량을 키웁니다.



미래선도 학문단위 BIG 7

BIG 7

산업보안학과

창의융합형 보안리더 양성의 요람

- 산업보안 지식과 역량을 갖춘 전문인력 양성
- 과학기술정보통신부(舊미래창조과학부) 지원 '산업보안연구센터' 발족

소프트웨어대학

고급 소프트웨어 전문가 육성

- Co-Op(기업 인턴십)을 통한 기업개발 프로젝트 직접 참여
- MOOC(대규모 오픈 온라인 코스) 교육 시스템 도입

공공인재학부

행정학·정책학 공공 분야 핵심 엘리트 양성

- 4년간 전공 구분 없는 폭넓은 교육 기회 제공
- 행정학트랙, 정책학트랙 2개 트랙 운영

경영학부 글로벌금융

금융전문가·재무회계전문가 트랙을 통한 금융전문가 육성

- 금융산업을 선도하는 글로벌 인재 양성
- CFA, CPA, AICPA 등 관련 자격증 취득 서비스 지원

국제물류학과

해운연구 분야 세계 7위

- 전공 과목 영어 강의 및 1,000시간 영어 교육
- 정부 및 기업 지원 취업 인턴십 프로그램 운영

에너지시스템공학부

차별화된 산학연계 현장실습 교육

- 학부 개설 과목영어 강의 제공
- 글로벌 에너지산업과 첨단 연구 분야 전문인력 양성

융합공학부

독창적 연구 능력을 보유한 융합공학인 양성

- 바이오메디컬공학, 나노바이오소재공학 세부 전공 운영
- 기초 및 응용 과학기술 개발 글로벌 네트워크를 통한 경쟁력 강화

캠퍼스 너머 크리에이티브의 중심이 되다

글로벌 기업과의 협업을 통해 국내 최고 수준의
창업 시스템을 운영하는 중앙은 최첨단 SW 교육 및
실습 인프라를 구축, 비전공자도 SW 기술을 학습할 수
있는 기회를 제공합니다. 또한, 지역밀착형 캠퍼스타운을
조성해 캠퍼스의 울타리를 넘어선 21세기 융합 교육의
중심이 될 것입니다.

글로벌 기업과 함께 차세대 리더 양성

Global Creative University

중앙은 세계적인 글로벌 IT기업과 함께 산학협력 창업교육 프로그램
을 실시하고 우수 학생의 경우 해외 구글, 유튜브 스페이스 등에
파견 및 공동 창작 활동을 할 수 있도록 지원하고 있습니다.

크리에이터 트랙(Creator Track)

구글, 유튜브와 공동으로 운영하는 교과목으로 유튜브를 활용한 마케팅 방법
론 및 수익모델 창출에 대한 기초 지식을 제공하고, 전문가들과 실제 동영상
제작 프로젝트를 진행합니다.

엔터프라이저십 트랙(Entrepreneurship Track)

마이크로소프트와 공동으로 운영하는 교과목으로 MS애저(Azure)가 제공
하는 클라우드 서비스를 이용해 사업에 필요한 웹사이트와 모바일 앱을 함께
제작·구현합니다.

크리에이티브 탠트 트랙(Creative Talent Track)

마이크로소프트와 오라클, 중앙대학교 교수진이 함께 IT 트렌드에 따른 21세기
기업 환경에 대비하는 교육과정 등을 운영합니다.

국내 최고 수준의 창업 지원 시스템

원스톱 플랫폼

Creative Studio

구글, 유튜브, 마이크로소프트, 오라클 등 세계적인 기업들이 교육과
정을 개설하는 창업교육 스튜디오

Creative Factory

3D 프린터, 레이저커팅기, CNC 조각기 등 주요 Fab, Lab 공장 장비를
갖춰 스타트업, 신사업 모델, 일자리 등을 창출할 수 있도록 하는 크
리에이티브 팩토리

Creative Complex

창업 교육, 아이디어 시제품 제작, 창업펀드 투자 유치를 지원하는 복
합 창업 지원 공간

Creative Business Center

창업 초기 기업의 성공적인 창업활동을 지원하는 창업보육 공간





창의·융합형 인재를 기르는

SW중심대학

과학기술정보통신부가 지원하는 SW중심대학으로 선정된 중앙은 최첨단 SW교육 및 실습 인프라 구축 및 전공별 맞춤형 SW 과목, 그리고 SW와 타 학문단위를 결합한 융합전공 4개를 신설해 비전공자가 SW 기술을 학습할 수 있는 다양한 기회를 제공함으로써 SW중심대학으로서 역할을 다하고 있습니다.

차별화된 SW 교육체계 구축

- 2018년 소프트웨어학부 개설
- 2019년 소프트웨어대학 신설
- 2020년 ICT융합전문대학원 신설

문제해결형 SW전문인재 양성 프로그램

- 맞춤형 트랙교육, 몰입형 코딩교육, 현장 문제 해결형 실전적 SW전문인재 양성 프로그램 제공
- 글로벌 수준의 SW 맞춤형 실전적 영어 프로그램 운영
- 모든 전공필수과목의 영어 강의 개설
- 문제해결형 산학프로젝트 및 채용연계형 인턴십 확대

창의적 SW융합 인재 양성 프로그램

- 전체 신입생 SW기초교육 이수 의무화
- 대학별로 특화된 SW전공 선택 교과목 46개 운영
- 인문·예술과 융합한 SW·인문, 사이버보안, 테크놀로지아트, 소프트웨어 벤처 등 SW융합전공 신설
- 다빈치SW영재교육센터 신설

지역에 젊음의 생기를 더하는

캠퍼스타운 조성사업

3개의 도심을 연결하는 입지와 풍부한 청년인구 등으로 스타트업, 코워킹스타트업 등의 최적지로 인정받은 중앙대학교는 '캠퍼스타운 종합형' 조성지로 선정돼 지역밀착형 창업과 중앙대의 강점 분야 창업을 지원받아 선순환 프로세스 형성 및 대학·공공소유 저활용 공간을 창업 인프라 공간으로 활용합니다.

청년 창업육성 및 지원

- 중앙창업발전소 조성 및 운영
- 창업경진대회 개최 및 창업학교 운영 등을 통한 흑석동 캠퍼스타운 일대 청년창업 활성화

대학 주변 환경개선 및 활성화

- 흑석동·상도동 일대 상권 활성화
- 문화거리 조성을 통한 보행 공간 개선
- 대학생 서포터즈 운영, 하숙촌 일대 청년주거지원사업을 통한 청년주거 안정화 도모

미래의 꿈을 실력으로 이룰 문을 열다



중앙은 학생 스스로 포트폴리오를 관리·개발할 수 있는
통합관리시스템과 다양한 동영상 콘텐츠를 만들 수 있는 최첨단
멀티스튜디오, 문제해결 기반 수업, 창업 공간 지원을 통해 입학부터
취업까지 학생의 역량을 마음껏 개발할 수 있는 기회를 제공합니다.

학생의 꿈을 관리하는

CAU Rainbow System

레인보우시스템은 입학에서부터 취업까지 개인의 포트폴리오를
개발할 수 있도록 합니다. 특히, 역량에 맞는 다양한 정보를 제공하
고, 교과 및 비교과 프로그램에 대한 모든 것을 기록하도록 해 자
신의 역량을 개발하는 데 큰 도움을 주는 시스템입니다.

Rainbow System 기대효과

학생 경쟁력 강화	역량 기반의 자기개발	효과적 사회 진출 지원	학생 진로개발	대학 전체의 경쟁력 강화
--------------	----------------	-----------------	------------	------------------

최첨단 멀티 스튜디오

CAU MOOC

Web세미나, 온라인 학습법 프로그램 등 학내 e-러닝 활성화를 위한 다
양한 동영상 콘텐츠를 만들 수 있는 최첨단 멀티스튜디오입니다. 다목적
종합 스튜디오로 크로마키 세트, 고화질 HD 촬영 및 제작·가공이 가능
한 방송 주조정실 등으로 구성되어 있으며, 공중파 방송 콘텐츠와 같은
양질의 콘텐츠를 제작할 수 있습니다. 또한, 교수가 자율적으로 콘텐츠
를 제작할 수 있는 셀프 스튜디오도 구축되어 있습니다. 이곳에서 제작된
학습 콘텐츠는 e-class 및 CAU MOOC, KOCW, K-MOOC에 탑재되어
서비스됩니다.



1학년

진로목표 설정

- 경력개발 관련 안내 확인
- 커리어 목표설정
- 직무적성검사 수행
- 지도교수 피드백

2~3학년

역량개발

- 진로상담
 - 활동 수행
 - 지도교수 중간점검
- 역량 개발활동 수행
 - 자가활동 중간점검

4학년

취업/진학/창업준비

- 진로상담
 - 정보 수집
 - 지원(Apply)
- 본격적 취업/진학/창업 준비
 - 준비

졸업 이후

성공 Case 전파

- 취업/진학/창업 준비
- 성공 Case 전파
- 정보 습득



문제해결 기반 강의실 다빈치클래스룸

다빈치 러닝 수업을 위한 시설 구축의 일환으로 조성한 다빈치클래스룸은 다빈치 러닝의 효용성을 증진시키고 학습자 중심의 개별화된 맞춤형 학습을 지원합니다. 특히, 교수자 및 학습자의 디지털 기기를 활용한 상호 작용을 지원하며, 온라인 실시간 공동강의가 가능한 인프라를 구축하여 중점협력대학별 맞춤형 특화 교육 프로그램 운영에 활용합니다.

다빈치클래스룸

그룹활동 및 다양한 상호소통을 증진할 수 있는 환경을 구축하여 다빈치 러닝의 효과 극대화

교수/학습자 간 실시간 상호 학습 H/W

상호 소통이 가능한 상호 학습시스템을 구축하여 학습자 편의성 증대

다빈치 러닝 수업 분석을 위한 녹화 프로세스

다빈치 러닝 수업 데이터를 축적하고 분석하기 위한 강의 녹화 프로세스 구축

온라인 화상회의가 가능한 인프라

중점협력대학별 맞춤형 특화 교육 프로그램 개발 및 운영을 위한 인프라 구축



창의 융·복합 실습실

Makerspace

메이커 스페이스는 4차 산업혁명 시대에 대비하기 위해 마련된 메이커 무브먼트를 위한 창의 융·복합 실습실입니다. 이곳에서는 창의적 기술과 현실 맥락적 문제해결력 강화를 위한 교과 및 비교과 프로그램을 운영하고 있습니다. 메이커 스페이스는 물리적 공간인 동시에 플랫폼 공간으로 혁신 성장 및 창업저변을 확산하는 토대가 될 것입니다.

물리적 공간

누구나 쉽게 메이커 활동에 참여할 수 있도록 각종 장비 등을 구비한 실험적 제작·교육·체험 공간

플랫폼 공간

창의융합 인재의 실천 활동과 참여자들 간의 지식·정보가 선순환 하여 새로운 가치를 창출하는 혁신 공간

최첨단 장비

3D프린터, 스캐너, 밀링, 커팅, 웰딩, CNC, 레이저 커터, 재료(나무, 플라스틱, 금속, 비닐, 천, 세라믹), 디자인 장비(CAD, PCB, 소프트웨어, 시뮬레이션 시스템), 로봇 시스템 등

Maker Movement

메이커 운동은 개인의 상상력과 창의력을 바탕으로 스스로 제품을 만드는 창조적 혁신 활동으로, 혁신성장과 제조 창업 활성화의 토대가 됩니다.



중앙대학교 2020학년도 입학설명회



예비중앙인 위밍업 프로그램

일정

차수	1차	2차	3차	4차
일자	5/18(토)	6/29(토)	7/20(토)	8/31(토)
사전예약 오픈	4/29(월) 14시	6/3(월) 14시	7/1(월) 14시	8/5(월) 14시

프로그램 안내

시간	프로그램	장소
13:00	캠퍼스투어 with CAUnselor	101관 1층 입학처
14:00	입학설명회	
15:30	예비중앙인 위밍업 프로그램	310관 지하 5층 B501(우리은행홀)
16:30	합격생 토크콘서트 with CAUnselor	

집결 장소

- 캠퍼스투어 희망 시 : 오후 1시, 101관 1층 입학처
- 입학설명회만 참여 하시는 경우 : 오후 2시, 지하 5층 B501(우리은행홀)

중앙에 대해 궁금한 점, 카운슬러가 알려드립니다!



중앙대학교 입학처 소속의 공식 홍보대사인 카운슬러(CAUnselor)는 중앙대학교에 입학하고 싶은 수험생들에게 입시 정보부터 캠퍼스 생활 안내 및 진로·학과·고민 상담까지 해주는 완벽한 길잡이 역할을 하고 있습니다.
중앙에 대해 궁금한 점, 이제 20명의 CAUnselor에게 물어보세요!



CAUnselor
= CAU +
Counselor

입학 홍보대사 카운슬러 7기

카운슬러는 SNS에서도 만날 수 있어요!



페이스북

www.facebook.com/caunselor



블로그

blog.naver.com/caunselor

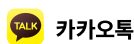

카카오톡

@중앙대학교 입학홍보대사 카운슬러



인스타그램

@caunselor_



유튜브

중앙대학교 입학 홍보대사 카운슬러

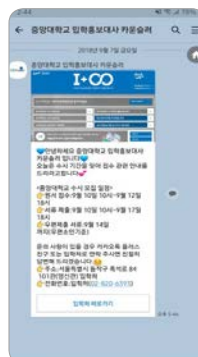



나를 뛰어넘어 새로운 나를 만나다





중앙대학교 수시모집요강 2020

한눈에 보는 2020학년도 입학전형	20
원서접수 및 전형일정	22
전형료 안내	24
수험생 유의사항 안내	26
모집인원 요약 총괄표	28
개설전공 및 모집인원	30

한눈에 보는 2020학년도 입학전형

모집인원, 전형요소, 수능최저학력 기준

모집시기	전형유형	전형		정원 내	정원 외	계	전형요소	수능최저		
수시	학생부 위주	학생부 교과	학생부교과		436	—	436	학생부 100(교과 70, 비교과 30)	○	
			학교장추천		160	—	160	학생부 교과 60 + 서류 40	×	
		학생부 종합 전형	다빈치형인재		596	—	596	서류 100	×	
			탐구형인재		535	—	535			
			SW인재		75	—	75			
			사회통합		24	—	24			
			고른 기회	기회균등형		116	—			116
				장애인 등 대상자 ¹⁾		—	8			8
				특성화고졸재직자		1	204			205
	논술위주	논술전형			827	—	827	논술 60 + 학생부 40(교과 20, 비교과 20)	○	
실기위주	실기전형	실기형		355	—	355	실기 + 학생부(연출전공은 서류평가 실시) (모집단위별 비율, 선발방식 상이함)	△ ²⁾		
		특기형 ¹⁾		50	—	50	체육특기 : 수상실적, 적성실기, 학생부교과 (모집단위별 비율 상이함) 그 외 : 수상실적, 적성실기	×		
수시 계				3,175	212	3,387				
정시	수능위주	일반전형(가, 나, 다)			873	—	873	수능 100 (단, 수능일반-체육교육과 : 수능 80 + 서류 20)	×	
		고른기회	특성화고졸업자전형		—	30	30			
			농어촌학생		—	177	177			
			기초생활수급자 및 차상위계층		—	37	37			
	실기위주	실기전형(가, 나)			282	—	282	실기, 수능(모집단위별 반영비율 상이함)		
	학생부 위주	학생부종합- 고른기회	특성화고졸재직자		—	40	40	서류 100		
	정시 계			1,155	284	1,439				
	합계				4,330	496	4,826 ³⁾			

1) 고른기회전형(장애인 등 대상자), 실기전형(특기형)은 미등록으로 인한 결원이 발생하더라도 충원하지 않음(단, 스포츠과학부 제외)

2) 실기전형(실기형) : 공연영상창작학부(문예창작, 사진전공)은 수능최저학력기준 적용

3) 정원 내 모집인원은 2018학년도 미충원 이월인원 12명 포함, 정원 외 모집인원 중 재외국민은 제외

※ 학칙개정에 따라 모집인원 및 모집단위 명칭이 한국대학교육협의회 심의를 거쳐 변경되었습니다(2019. 5. 15.).

수시모집 전형별 지원자격 요약

구분			학생부 위주								논술 위주	실기 위주		
			학생부교과		학생부종합전형						논술 전형	실기전형		
학생부 교과	학교장 추천	다빈치형 인재	탐구형 인재	SW 인재	사회 통합	고른기회				실기형	특기형			
						기회균등형		장애인 등 대상자	특성화 고졸 재직자					
						농어촌 학생	기초생활 수급자 및 차상위 계층							
국 내 고	일반고, 자율고		○ ¹⁾	○ ¹⁾	○		○	○	○	○	× ²⁾	○	○	○
	특목고	과고, 외고, 국제고	○	○	○		○	×	○	○	×	○	○	○
		체고, 예고	×	○	○		○	×	○	○	×	○	○	○
		마이스터고	×	○	○		○	×	○	○	○	○	○	○
	영재학교		×	×	○		○	×	○	○	×	○	○	○
	특성화고		×	×	○		○	○	○	○	○ ³⁾	○	○	○
	검정고시		×	×	○		○	×	○	○	×	○	△ ⁴⁾	○ ⁵⁾
외국고교		×	×	○		×	×	○	○	×	○	△ ⁴⁾	○ ⁵⁾	

1) 일반고 및 종합고의 특성화(전문계) 과정 이수자 지원 불가

2) 「초·중등교육법 시행령」 제76조의3 제1호에 따른 일반고등학교에 재학하는 동안 시·도 교육감이 「직업교육훈련 촉진법」에 따른 직업교육훈련기관 중 직업교육훈련 위탁기관으로 선정한 국방부 직할부대 및 기관에서 1년 이상의 직업교육훈련과정을 이수하고 해당 일반고등학교를 졸업한 자 지원 가능

3) 「초·중등교육법 시행령」 제91조 제1항에 따른 특성화고등학교 중 자연현장실습 등 체험 위주의 교육을 전문으로 실시하는 고등학교 제외

4) 실기전형(실기형) : 일부 모집단위[공연영상창작학부(연극(연출/기획, 연기, 뮤지컬연기), 공간연출, 무용, 사진전공), 음악학부, 전통예술학부, 스포츠과학부(골프)]에 한해 검정고시, 외국고교 출신자 지원 가능

5) 실기전형(특기형) : 체육특기 종목의 경우 국내고교 졸업(예정)자에 한하여 지원 가능

수시모집 전형별 전형요소 요약

전형요소		학생부 위주				논술 위주	실기 위주	
		학생부교과		학생부종합전형		논술 전형	실기전형	
		학생부교과	학교장추천	다빈치형인재	탐구형인재 SW인재 사회통합 고른기회 전체		실기형	특기형
서류평가	학교생활기록부	—	○	○	○	—	○ ⁴⁾	—
	자기소개서	—	○	○	○	—	○ ⁴⁾	—
	추천서 ¹⁾	—	—	○	○	—	—	—
학교생활 기록부(정량)	교과	○	○	—	—	○	○	△(체육특기에 한하여 반영)
	비교과	○	—	—	—	○	○	—
논술고사		—	—	—	—	○	—	—
실기(적성실기 포함)		—	—	—	—	—	○	○
수능 최저학력기준		○	—	—	—	○	일부 전공에 적용 (문예창작, 사진)	—
기타 서류		—	—	△ ²⁾³⁾	△ ²⁾	—	—	수상실적 (또는 경기실적)

1) 필수서류이나, 미제출 시 결격 처리하지 않음

2) 학생부종합전형 지원자 중 학교생활기록부가 없는 자에 한하여 '추가제출서류' 제출 가능(자세한 사항은 전형별 제출서류 및 방법 참고)

3) 학생부종합전형(다빈치형인재) 공연영상창작학부(공간연출) 지원자에 한하여 '미술실적보고서' 제출 가능(자세한 사항은 39p 참고)

4) 실기전형(실기형)의 공연영상창작학부[연극(연출/기획)]에 한하여 학교생활기록부, 자기소개서를 통한 서류평가 반영

원서접수 및 전형일정

입학원서접수 주요사항

- 접수기간 : 2019. 9. 6.(금) 10시 ~ 9.(월) 18시(접수기간 중 24시간 접수 가능)
- 접수방법 : 입학처 홈페이지에서 접수

입학원서 접수방법

- 인터넷 원서접수 시 사진 업로드를 위하여 수험생 본인의 증명사진 파일(jpg, gif 파일형식)을 준비

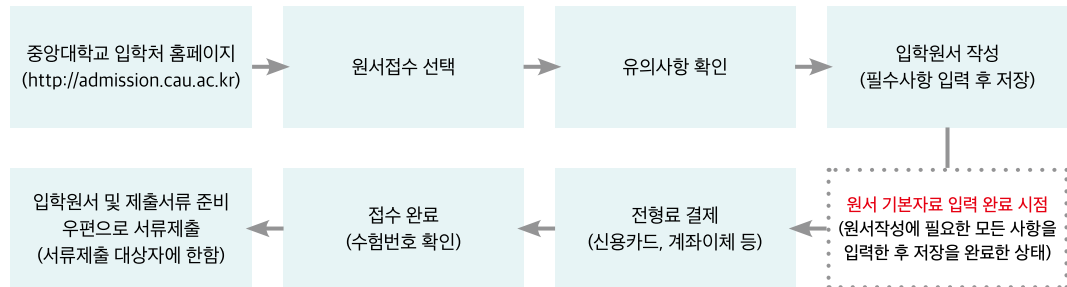

- ※ 전형료 결제 이후 수정 및 취소가 불가하며, 접수 대행업체에서 안내하는 접수 방법과 유의 사항을 엄수
- ※ 수험표는 출력하여 수험생이 보관, 전형일에 신분증과 함께 지참

원서접수 시 유의사항

- 원서접수 마감 일시
- 2019. 9. 9.(월) 18시 정각(접수업체 서버 시간을 기준으로 함)
- 접수 마감일 18시 정각 이전에 '원서 기본자료 입력 완료시점'(입학원서접수 방법 도표 참조)까지 마친 지원자에 한하여 18시 20분까지 결제가 가능합니다.
- 다음의 경우에는 원서접수를 인정하지 않습니다.
 - 접수 마감일 18시 정각 이전에 '원서 기본자료 입력 완료시점'(입학원서접수 방법 도표 참조)까지 마치지 않은 경우
 - 접수 마감일 18시 정각 이전에 '원서 기본자료 입력 완료시점'(입학원서접수 방법 도표 참조)까지 마쳤으나 18시 20분까지 전형료 결제를 하지 않은 경우
- 전형료 결제(입금) 후에는 원서 수정이 불가능하므로 신중히 작성(입력)하여야 합니다.
- 원서접수 완료 후 지원전형 및 모집단위 변경이 불가능하며, 원서접수 취소는 불가능합니다.
- 성명, 주민등록번호는 반드시 주민등록상에 기재된 내용과 같아야 하며, 주소나 전화번호는 전형기간 중 사용되므로 변경되는 경우 입학처 홈페이지 공지사항 '입학원서수정신청'을 통해서 수정신청을 해야 합니다(신분증 사본 업로드 필수).
- 전형료의 환불을 위해 반드시 계좌번호란에 우체국 및 시중 은행의 본인 또는 부모 명의 계좌번호와 해당 예금주명을 정확히 기입해야 하며, 지원자의 오기입으로 인해 전형료 환불 시 발생하는 문제는 지원자 본인의 책임입니다.
- 기타 인터넷 원서접수 시 문제가 발생할 경우 지정 접수업체의 전화번호로 문의하시기 바랍니다.
(단, 원서접수 지정업체 연락처 추후 홈페이지에 공고 예정)

전형일정

전형			원서접수 및 서류제출	자기소개서 및 고교교사추천서 입력/수정	1단계 합격자 발표	논술/실기	최초 합격자발표	
학생부 위주	학생부 교과	학생부교과	원서접수 : 9. 6.(금) 10:00 ~ 9.(월) 18:00	—	—	—	12. 10.(화) 14:00	
		학교장추천		—	—	12. 3.(화) 14:00		
	학생부 종합	다빈치형인재		자기소개서 : 9. 6.(금) 10:00 ~ 16.(월) 18:00 교사추천서 : 9. 9.(월) 20:00 ~ 16.(월) 18:00 (특성화고졸재직자 제외)	—		—	
		탐구형인재						
		SW인재						
		사회통합						
		고른 기회						기회균등형
								장애인 등 대상자
		특성화고졸재직자						
논술 위주	논술		서류제출 : 9. 6.(금) ~ 11.(수) 우편소인기준	—	—	자연 11. 23.(토) 인문 11. 24.(일)	12. 10.(화) 14:00	
실기 위주	실기	실기형	자기소개서 : 9. 6.(금) 10:00 ~ 16.(월) 18:00 (연출전공에 한함)	전형 세부내용 참고 (65p)		문예창작, 사진 외 : 11. 15.(금) 14:00 문예창작, 사진 : 12. 10.(화) 14:00		
		특기형	—	—	개인 10. 19.(토) 단체 10. 20.(일)	11. 1.(금) 14:00		

※ 자세한 일정 및 내용은 각 전형별 안내를 참고하시기 바랍니다.

※ 인터넷 원서접수 및 입력은 본교 입학처 홈페이지(<http://admission.cau.ac.kr/>)에서 하시기 바랍니다.

※ 논술전형 모집단위별 논술일정(61p 참조) : 입실은 시험시작 40분 전까지 완료해야 하며, 시험 시작 이후 입실 불가
단, 지원자 인원에 따라 일부 일정이 조정될 수 있음

등록일정

- 1) 등록예치금 납부 : 2019. 12. 11.(수) ~ 13.(금) 16시(은행 마감시간까지), 예치금 추후 공고
- 2) 총원합격자 발표 및 등록 안내
 - 총원 합격자 발표 : 2019. 12. 14.(토) ~ 19.(목) 21시 까지(인터넷 발표, 차수별 세부 발표일정 추후 공고)
 - 총원 합격자 등록 : 2019. 12. 14.(토) ~ 20.(금) 16시 까지(은행 마감시간까지, 차수별 세부 등록일정 추후 공고)
 - ※ 우리은행 전국 각 지점 창구납부, 인터넷뱅킹 또는 ATM 입금
 - ※ 세부일정은 입학처 홈페이지 공지사항을 통하여 발표할 예정
 - ※ 일부 전형은 총원 진행하지 않음
- 3) 잔여 등록금(본등록) 납부 : 2020. 2. 5.(수) ~ 2. 7.(금) 16시(은행 마감시간까지)
 - ※ 세부사항은 “IV. 등록금 납부, 총원합격, 등록포기 및 환불 안내” (86~88p)를 참고해 주시기 바랍니다.

전형료 안내

전형료 납부액

전형			전형료(원)
학생부교과	학생부교과		30,000
	학교장추천		50,000
학생부종합	다빈치형인재, 탐구형인재, SW인재		50,000
	사회통합		면제
	고른기회	기회균등형(농어촌학생)	20,000
		기회균등형(기초생활수급자 및 차상위계층), 장애인 등 대상자	면제
		특성화고졸재직자	50,000
논술			60,000
실기	실기형		85,000
	특기형	문학/영화/연기 특기	60,000
		체육(단체, 개인) 특기	75,000

※ 접수 수수료는 본교에서 부담합니다.

전형료 반환 기준

입학전형의 공정성 확보와 타 수험생의 피해를 방지하기 위해 **원서접수 후에는 지원사항을 취소할 수 없으며** 전형료는 반환하지 않습니다. 단, 아래의 전형료 반환 기준에 해당하는 사유가 있는 경우 전형료의 전부 또는 일부를 반환하며, 환불되는 전형료는 원서접수 시 기재한 계좌로 반환됩니다.

1) 고등교육법 시행령 관련 반환 기준(제42조의3)

① 기본 반환 기준

전형료 반환 기준			반환 금액(원)
<div>• 「국가보훈 기본법」 제3조 제2호에 따른 국가보훈대상자, 「국민기초생활 보장법」 제2조에 따른 기초생활수급자</div> <div>- 원서접수 시 전형료 반환대상 여부에 대상자임을 입력하고, 아래 관련 증빙서류를 2019. 9. 11.(수) 우편소인기준까지 제출한 자에 한하여 반환함</div>			
구분		자격증빙서류	
전형료 반환대상자 전체 입학원서 1부(원서접수 후 출력하여 제출)			
국가보훈대상자		국가보훈대상자 관련 증명서 1부	
국민기초생활 보장법 제2조 제1호 및 제2호에 따른 수급(권)자		본인 기준 수급자 증명서 1부	
차상위계층 [국민기초생활 보장법 제2조 제10호에 의한 차상위계층 복지급여를 받고 있는 학생 또는 우선돌봄 차상위가구의 학생, 「한부모가족지원법」 제5조 및 제5조의2에 따른 지원대상자]	차상위 장애	장애인연금, 장애수당, 장애아동수당 대상자 확인서 1부	
	차상위 자활	자활근로자 확인서 1부	
	차상위 건강보험 본인부담경감	차상위 본인부담경감대상자 증명서 1부	
	우선돌봄차상위	차상위계층 확인서 1부	
	한부모가족	한부모가족증명서 1부	
	※ 본인 기준 자격증명서 발급이 어려운 차상위 가구의 학생에 해당하는 경우 : 자격에 따른 증명서 외 주민등록등본 1부와 가족관계증명서 1부(부 또는 모 기준)를 추가 제출		
• 응시자의 착오로 과납한 경우			과납액 전액
• 본교의 귀책사유, 천재지변으로 인하여 입학전형에 응시하지 못한 경우			전형료 전액
• 질병 또는 사고 등으로 의료기관에 입원하거나 본인의 사망으로 입학전형에 응시하지 못한 경우 (해당 사항을 증명할 수 있는 경우만 해당하며, 입원기간은 전형일을 포함해야 함)			
• 단계별 전형에서 불합격한 경우			
- 실기전형(실기형) 공연영상창작학부(연극(연출/기획), 연극(연기, 뮤지컬연기), 영화, 문예창작), 미술학부, 디자인학부, 글로벌예술학부 1단계 탈락자			45,000
- 실기전형(실기형) 공연영상창작학부(공간연출) 1단계 탈락자			20,000

② 상기 기준(① 기본 반환 기준) 외 반환 기준

상기 전형료 반환 사유 이외 기타 부득이한 사유로 반환을 요청하는 경우에는 본교 입학처에 관련 증빙서류를 제출해야 하며, 사유가 타당하다고 인정될 시 아래의 기준에 따라 전형료 일부를 반환합니다.

※ 단순변심, 전형 일정 중복, 결시, 능력최저학력기준 미충족 등 각종 개인사유는 반환 사유에 해당하지 않습니다.

- 원서접수 완료 후 취소는 불가하며, 증빙서류 검토 후 부득이한 사유 인정 시 아래 표에 따라 일부 금액을 반환함

구분		반환 금액
원서접수 마감 전		전형료 전액
원서접수 마감 후	원서접수 마감 후 4일 경과 전	전형료의 70%
	원서접수 마감 후 4일 경과 이후 ~ 전형 1일 이전	전형료의 50%
	상기 외	반환하지 않음

2) 입학전형 관련 수입, 지출에 따른 잔액 발생 시 반환 기준

- 고등교육법 제34조의4 제5항 및 동법 시행령 제42조의3 제3항에 따라 입학전형 관련 수입·지출에 따른 잔액이 발생할 경우 해당 학년도 4월 30일까지 응시자가 납부한 입학전형료에 비례하여 반환합니다.
- 전형료 반환방법은 원서작성 시 대학 직접 방문 또는 금융기관 계좌이체 중 하나를 선택하여야 합니다.
- 반환 대상자가 금융기관 계좌이체를 선택할 시 반환할 금액에서 금융기관의 전산망을 이용하는 데 드는 비용을 차감하며, 금융기관의 전산망을 이용하는 데 드는 비용이 반환할 금액 이상이면 반환하지 않습니다.

수험생 유의사항 안내

※ 입학 관련 모든 사항은 입학처 홈페이지(<http://admission.cau.ac.kr>)를 통해 공지하오니 반드시 확인하기 바랍니다.

복수지원 허용범위

- 중앙대학교 수시의 모든 전형에 대하여 6개 전형 이내에서 복수지원이 가능합니다.
- 수시모집에서 6개 전형을 초과하여 지원한 경우 지원자격을 부여하지 아니하므로 반드시 이에 유의하여 지원해야 합니다.
(산업·전문대학에 지원한 경우는 제외)
- 지원자가 6개 전형을 초과하여 지원할 경우 초과 접수한 전형은 모두 접수 취소 처리됩니다.
- 전형이라 함은 정원 외 전형(재외국민과 외국인 특별전형 등)을 포함한 수시모집의 모든 전형을 의미합니다.

복수지원 금지

- 수시모집 대학(산업대학, 교육대학, 전문대학 포함)의 최종 합격자(최초 합격자 및 총원 합격자 포함)는 등록 여부와 상관 없이 “정시모집 및 추가모집”에 지원할 수 없습니다.

이중등록 금지

- 수시모집에 지원하여 입학할 학기가 같은 2개 이상의 대학(산업대학, 교육대학, 전문대학 포함)에 합격한 자는 하나의 대학에만 등록(등록 확인 예치금 납부 포함)해야 합니다.
- 수시모집에서 합격한 대학에 이미 등록을 한 자가 다른 대학의 수시모집에 총원 합격하여 그 대학에 등록하고자 할 경우에는 이미 등록한 대학에 대하여 등록포기의사를 즉시 전달하여야 합니다.

복수지원 및 등록방법 위반자에 대한 조치

- 복수지원 및 등록방법 위반자에 대한 조치
- 전형 종료 후 모든 대학 신입생의 지원·합격·등록 상황을 전산 검색하여 금지된 복수지원과 이중등록 사실이 확인되면 그 합격 및 입학을 취소합니다.

- 1) 사실과 다른 내용의 기재, 서류 미제출, 작성 오류, 기재사항 누락, 판독 불능 등으로 인해 발생한 불이익은 지원자 본인의 책임입니다.
- 2) 대학전형 간 부정한 방법(자기소개서 대필·허위작성, 제출서류의 허위기재, 위변조, 대리시험 등의 기타 부정행위)으로 지원하거나, 이에 동조하여 공정한 학생선발 업무를 방해한 경우, 본인 및 관련자는 입학 후라도 입학취소 처분하며, 이와 관련된 민·형사상 책임을 질 수 있습니다(입학이 취소되는 경우, 해당자가 납부한 등록금은 반환하지 않음). 단, 등록금을 납부한 학기가 종료되지 않은 경우에는 '대학 등록금에 관한 규칙'의 반환기준에 준하여 반환합니다. 아울러 본교 및 타대학에 부정한 방법으로 지원하여 입학이 취소된 자의 경우 입학이 취소된 날로부터 3년간 본교에 지원 및 입학할 수 없습니다.
- 3) 서류 미제출자 및 지원자격 미충족자는 성적에 관계없이 불합격 처리합니다.
- 4) 접수가 완료된 후 입학원서접수의 변경 및 취소는 불가능하며 제출된 서류는 반환하지 않습니다.
- 5) 입학 성적 및 평가내용은 공개하지 않습니다.
- 6) 입학 성적이 현저하게 낮아 입학을 허가하는 것이 부적합하다고 판단되는 자는 모집인원에 상관없이 입학을 허가하지 않습니다.
- 7) 합격 여부는 개별적으로 통보하지 않으며, 반드시 합격자 발표 시 입학처 홈페이지를 통하여 확인해야 합니다. 또한, 합격자 발표 미확인 또는 컴퓨터 조작미숙으로 인하여 발생하는 모든 불이익은 지원자 본인의 책임입니다.
- 8) 합격자 발표 등 전형일정은 진행 상황에 따라 일부 변경될 수 있습니다.
- 9) 외국고교 졸업자 중 최종 합격자 아포스티유 확인서 제출 안내
 - 제출기한 : 2020. 2. 26.(수)
 - 제출대상서류 : 고등학교 졸업증명서, 성적증명서 등 해당 서류
 - 제출대상서류에 대하여 당해 학교 소재국에서 지정된 정부기관으로부터 아포스티유 확인서를 발급받아 제출하는 것을 원칙으로 합니다. 단, 부득이한 사유로 제출이 불가능한 경우 학교 소재국 한국 영사관에서 '영사확인'을 받아 제출합니다.
 - 교육부의 인가를 받아 설립 및 운영되는 재외한국학교 학교생활기록부 및 졸업증명서 등 발행서류의 경우 당해학교장 직인으로 재외공관 영사 확인을 갈음합니다.
 - 아포스티유 확인서 관련 문의 : 외교부 아포스티유 영사확인창구(02-2100-7600)
- 10) 본 모집요강의 모든 사항은 지원자에게 별도로 공지하지 않으므로 내용을 정확히 숙지해야 하며, 미숙지로 인해 발생하는 모든 불이익은 지원자 본인의 책임입니다.
- 11) 합격자는 정해진 등록기간에 반드시 등록을 마쳐야 하며, 등록기간 내에 등록을 하지 않으면 합격을 취소합니다.
- 12) 「특별법에 의해 설치된 대학·각종학교」 간에는 복수지원과 이중등록 금지원칙을 적용하지 않습니다.
 - ※ 특별법에 의한 설립대학 : 과학기술원, 경찰대학, 3군(육, 해, 공군)사관학교, 국군간호사관학교, 한국예술종합학교 등
- 13) 기타 문의사항은 입학처 홈페이지와 상담전화(02-820-6393)를 이용하시기 바랍니다.

2020학년도 모집인원 요약 총괄표

※ 본 내용은 한국대학교육협의회 변경 심의 결과에 따라 일부 변경될 수 있습니다.

※ 모집단위별 세부 모집인원은 전형별 모집내용에서 확인하시기 바랍니다.

소재지	대학	모집단위	계열	입학 정원	학과 별 기준 정원	수시												정시						총 계			
						학생부 교과		학생부종합			고른기회			논 술	실기		계	모 집 군	수 능 일반	실 기 형	고른기회				계		
						학 생 부 교과	학 교 장 추천	다 빈 치 형 인재	탐 구 형 인재	S W 인재	사 회 통합	기 회 균 등 형	특 성 화 고 졸 재 직 자		장 애 인 등 대 상 자	실 기 형					특 기 형	특 성 화 고 졸 업 자	농 어 촌 학생			기 초 생 활 수 급 자 등	특 성 화 고 졸 재 직 자
서울	인문	인문대학	인문	365												-	가	36						36	36		
		국어국문학과	인문		39	7		10	7		3		○	8		35	가				2			2	37		
		영어영문학과	인문		97	10	10	19	27		2	4		○	15		87	가				7			7	94	
		유럽문화 학부	독일어문학		인문	26	4		5	10				○	5		24	가				2			2	26	
			프랑스어문학		인문	32	5		6	9		3		○	6		29	가							-	29	
			러시아어문학		인문	25	5		5	8				○	5		23	가				2			2	25	
		아시아 문화학부	일본어문학		인문	29	5		4	10		2		○	5		26	가				2			2	28	
			중국어문학		인문	39	4		8	16		2		○	5		35	가				2			2	37	
	철학과	인문	34	6		9	7		2		○	6		30	가				2			2	32				
	역사학과	인문	34	7		8	7		2		○	6		30	가				2			2	32				
	정치국제학과	인문	44	8		10	11		2			○	9		40	나				2	3		5	45			
	공공인재학부	인문	96	11	12	17	20		2	5			19		86	나				6			6	92			
	심리학과	인문	48	9		10	11			2		○	11		43	나				4			4	47			
	문화정보학과	인문	34	7		8	7			2		○	7		31	나				2			2	33			
	사회복지학부	인문	48	7		10	11			3		○	12		43	나				3			3	46			
	미디어커뮤니케이션학부	인문	58	6	5	11	14			3		○	13		52	나				3			3	55			
	사회학과	인문	44	8		9	11		2			○	10		40	나				2	3		5	45			
	도시계획·부동산학과	인문	44	8		10	9			3		○	10		40	나				3			3	43			
	경영학부(경영학)	인문	374	37	28	38	43		2	16		○	135		299	다			10	18			28	327			
	경영학부(글로벌금융)	인문	48	6		9	10						13		38	다							-	38			
	경제학부	인문	121	10	8	20	23		2	6		○	28		97	다			5	7			12	109			
	응용통계학과	인문	37	6		5	8			2		○	10		31	다				2			2	33			
	광고홍보학과	인문	47	7		8	11					○	12		38	다				3	3		6	44			
	국제물류학과	인문	44	6		8	11						10		35	다				3	3		6	41			
	산업보안	인문	13				5						5		10	다							-	10			
	학과	자연	20				5						5		10	나	10						10	20			
	지식경영학부	인문	1							205					205	나						40	40	245			
	유아교육과	인문	30	5		8				1			6		20	나	10						10	30			
	영어교육과	인문	50	7		9	8			1			8		33	나	17			1			18	51			
	체육교육과	예체능	30			15									15	가	15						15	30			
	물리학과	자연	39	6		10	9					○	10		35	나				2	2		4	39			
	화학과	자연	39	6		7	8		2			○	8		31	나				2	2		4	35			
	생명과학과	자연	49	7		8	9			2		○	11		37	나				3			3	40			
	수학과	자연	39	7		7	11					○	10		35	나				2	2		4	39			
	사회기반 시스템 공학부	자연	55	8		12	10		2			○	17		49	나				3			3	52			
		도시시스템	자연	30	5		7	6			2		○	7		27	나						-	27			
	화학신소재공학부	자연	70	8		13	14					○	16		51	나				3	3		6	57			
	기계공학부	자연	135	12	10	19	21		2			○	34		98	나			4	7	6		17	115			
에너지시스템공학부	자연	82	7	8	12	12		2				23		64	나			3	6	4		13	77				
건축학부	건축공학-4년제	자연	40	6		10	7			2		○	11		36	나				2			2	38			
	건축학-5년제	자연	40	6		7	6					○	8		27	나	13			2	2		17	44			

소재지	대학	모집단위	계열	입학 정원	학과 별 기준 정원	수시										정시							총 계				
						학생부 교과	학생부종합				고른기회			논 술	실기		계	모 집 군	수 능 일 반	실 기 형	고른기회				계		
							학 교 장 추 천	다 빈 치 형 인 재	탐 구 형 인 재	S W 인 재	사 회 통 합	기 회 균 등 형	특 성 화 고 졸 재 직 자		장 애 인 등 대 상 자	실 기 형					특 기 형	특 성 화 고 졸 업 자		농 어 촌 학 생		기 초 생 활 수 급 자 등	특 성 화 고 졸 재 직 자
서울	창의 ICT 공과	창의ICT공과대학	자연	284											-	다	58						58	58			
		전자전기공학부	자연		200	19	15	27	34		2	8		○	55	160	다			3	12		15	175			
		융합공학부	자연		84	9	10	12	17			3			17	68	다			2	5		7	75			
	소프트웨어대학		자연	150	10				75				20		105	다	45		3	6	4		58	163			
	약학	약학부	자연	120										-									-				
	의과	의학부	자연	86			8	8					30		46	가	39					39	85				
	적십자 간호	간호학과	인문	자연	140	9	8	16	9			8		27	77	다	63			7			70	147			
자연			160	12	8	18	11		2	6		36	93	다	68			9			77	170					
안성	생명 공학	생명공학대학	자연	325										-	가	70						70	70				
		생명자원	동물생명공학		자연	66	12	10	15			3		○	15	55	가			4		4	59				
		공학부	식물생명공학		자연	60	10	8	12			3		○	13	46	가			4		4	50				
		식품	식품공학		자연	89	17	10	16		2	4		○	22	71	가			6		6	77				
		공학부	식품영양		자연	50	12		12			2		○	14	40	가			4		4	44				
		시스템생명공학과	자연		60	14		9	9		3		○	13	48	가			4		4	52					
	예술공학대학		자연	133	17	10	17	15			5		21		85	나	48			4		52	137				
서울	공연영상 창작학부	연극(연출/기획)	예체능	96	12									4	4	나		8				8	12				
		연극(연기)	예체능		34								24	2	26	나					-	26					
		연극(뮤지컬연기)	예체능										8		8							8					
		영화	예체능		30								14	2	16	가	14					14	30				
		공간연출	예체능		20			3					7		10	나		10				10	20				
		문예창작	예체능		36			10					22	4	36	나						-	36				
		사진	예체능		47								32		32	나	15					15	47				
		무용	예체능		34								34		34	가						-	34				
	미술학부	한국화	예체능	75	25									13	13	가		12				12	25				
		서양화	예체능		25							13		13	가		12				12	25					
		조소	예체능		25							13		13	가		12				12	25					
		디자인 학부	공예	예체능	168	30								4	4	가	6	20				26	30				
			산업디자인	예체능		33							5		5	가	8	20				28	33				
			시각디자인	예체능		33							6		6	가	7	20				27	33				
			실내환경디자인	예체능		27	6		10				○			16	가	6	5				11	27			
			패션	예체능		45	5		12				○			17	가	18	10				28	45			
		음악학부	작곡	예체능	124	24								4	4	나		20				20	24				
			성악	예체능		32							6	6	나		26				26	32					
			피아노	예체능		32							6	6	나		26				26	32					
			관현악	예체능		36								17	17	나		20				20	37				
	전통 예술학부	음악예술	예체능	85	45								33	33	가		12				12	45					
		연희예술	예체능		40								40	40	가						-	40					
	글로벌 예술학부			예체능	21	21								20	20	나		1				1	21				
	체육 대학	스포츠 과학부	생활·레저 스포츠	120	90										42	42	나		48				48	90			
			스포츠산업																								
			골프		예체능	30								30	30	나							30				
	서울/안성 전 모집단위 ¹⁾											8			8	-							8				
총계				4,438	3,448	436	160	596	535	75	24	116	205	8	827	355	50	3,387	-	873	282	30	177	37	40	1,439	4,826

1) 고른기회전형(장애인 등 대상자)은 서울캠퍼스 6명, 안성캠퍼스 2명 선발하며, 상기 모집원표에 “○” 표시된 모집단위에 한하여 선발함

※ 정원 내 모집인원은 2018학년도 미충원 이월인원 12명을 포함하며, 약학부는 신입학으로 선발하지 않음

※ 교육평가인증 : 적십자간호대학은 2015년도 하반기 간호교육인증평가 인증 획득 [인증기간 : 2016. 06. 13. ~ 2021. 06. 12.]

의과대학은 2018년도 의학교육 평가인증에서 4년 인증기간 획득 [인증기간 : 2019. 03. ~ 2023. 02.]

2020학년도 개설전공 및 모집인원

단과대학	학부/학과/전공	캠퍼스 소재	입학 정원	신입학 모집인원		
				정원 내	정원 외	합계
인문대학	국어국문학과, 영어영문학과, 유럽문화학부(독일어문학전공, 프랑스어문학전공, 러시아어문학전공), 아시아문화학부(일본어문학전공, 중국어문학전공), 철학과, 역사학과	서울	355	355	21	376
사회과학대학	정치국제학과, 공공인재학부, 심리학과, 문헌정보학과, 사회복지학부, 미디어커뮤니케이션학부(언론정보전공, 디지털미디어콘텐츠전공), 사회학과, 도시계획·부동산학과	서울	416	416	31	447
경영경제대학	경영학부(경영학전공, 글로벌금융전공), 경제학부, 응용통계학과, 광고홍보학과, 국제물류학과, 산업보안학과, 지식경영학부	서울	705	706	298	1,004
사범대학	교육학과, 유아교육과, 영어교육과, 체육교육과	서울	140	140	1	141
자연과학대학	물리학과, 화학과, 생명과학과, 수학과	서울	166	168	15	183
공과대학	사회기반시스템공학부(건설환경플랜트공학전공, 도시시스템공학전공), 건축학부(건축학전공, 건축공학전공), 화학신소재공학부, 기계공학부, 에너지시스템공학부(원자력전공, 발전기계전공, 발전전기전공)	서울	452	453	45	498
창의ICT공과대학	전자전기공학부, 융합공학부(바이오메디컬공학전공, 나노바이오소재공학전공)	서울	284	286	22	308
소프트웨어대학	소프트웨어학부	서울	150	150	13	163
약학대학	약학부(약학전공, 제약학전공) ¹⁾	서울	120	—	—	-
의과대학	의학(예)부	서울	86	85	—	85
적십자간호대학	간호학과	서울	300	301	16	317
생명공학대학	생명자원공학부(동물생명공학전공, 식물생명공학전공), 식품공학부(식품공학전공, 식품영양전공), 시스템생명공학과	안성	325	330	22	352
예술공학대학	컴퓨터예술학부	안성	133	133	4	137
예술대학	공연영상창작학부(연극전공, 영화전공, 공간연출전공)	서울	96	96	—	96
	공연영상창작학부(문예창작전공, 사진전공, 무용전공)	안성	117	117	—	117
	미술학부(한국화전공, 서양화전공, 조소전공)	안성	75	75	—	75
	디자인학부(공예전공, 산업디자인전공, 시각디자인전공, 실내환경디자인전공, 패션전공)	안성	168	168	—	168
	음악학부(작곡전공, 성악전공, 피아노전공, 관현악전공)	안성	124	125	—	125
	전통예술학부(음악예술전공, 연희예술전공)	안성	85	85	—	85
	글로벌예술학부(TV방송연예전공, 실용음악전공, 게임콘텐츠·애니메이션전공)	안성	21	21	—	21
체육대학	스포츠과학부(생활·레저스포츠전공, 스포츠산업전공, 골프전공)	안성	120	120	—	120
장애인 등 대상자 전형		서울 안성	—	—	8	8
총계			4,438	4,330	496	4,826 ²⁾

1) 약학부는 신입학으로 선발하지 않음

2) 정원 내 모집인원은 2018학년도 미충원 이월인원 12명 포함, 정원 외 모집인원 중 재외국민은 제외

※ 학칙개정에 따라 모집인원 및 모집단위 명칭이 한국대학교육협의회와의 심의를 거쳐 변경되었습니다(2019. 5. 15.).

I. 수시모집 전형 안내

1. 학생부교과전형	32
2. 학생부교과전형(학교장추천)	34
3. 학생부종합전형(다빈치형인재)	36
4. 학생부종합전형(탐구형인재)	40
5. 학생부종합전형(SW인재)	43
6. 학생부종합전형(사회통합)	45
7. 학생부종합전형(고른기회)	49
8. 논술전형	60
9. 실기전형(실기형)	64
10. 실기전형(특기형)	75



나를 뛰어넘어 새로운 나를 만나다



1. 학생부교과전형

- 학생부 100%(교과 70%, 비교과 30%로 선발하며, 수능최저학력기준 있음)
- 비교과 영역은 무단결석/미인정 1일 이하, 봉사 25시간 이상이면 만점

모집단위와 모집인원

계열	소재	대학	모집단위		모집 인원	계열	소재	대학	모집단위		모집 인원		
인문	서울	인문대학	국어국문학과		7	자연	서울	자연과학 대학	물리학과		6		
			영어영문학과		10				화학학과		6		
			유럽 문화학부	독일어문학					4	생명과학과		7	
				프랑스어문학					5	수학과		7	
				러시아어문학					5	공과대학	사회기반 시스템공학부	건설환경플랜트공학	8
			아시아 문화학부	일본어문학				5	도시시스템공학			5	
				중국어문학				4	화학신소재공학부		8		
				철학과				6	기계공학부		12		
			역사학과		7			에너지시스템공학부			7		
		사회과학 대학	정치국제학과		8			건축학부(건축공학-4년제)			6		
			공공인재학부		11			건축학부(건축학-5년제)			6		
			심리학과		9			창의ICT 공과대학	전자전기공학부		19		
			문헌정보학과		7				융합공학부		9		
			사회복지학부		7				소프트웨어대학		10		
			미디어커뮤니케이션학부		6			적십자 간호대학	간호학과(자연)		12		
			사회학과		8				생명공학 대학	생명자원 공학부	동물생명공학	12	
			도시계획·부동산학과		8			식물생명공학			10		
			경영경제 대학	경영학부(경영학)				37		식품공학부	식품공학		17
		경영학부(글로벌금융)		6	식품영양			12					
		경제학부		10	시스템생명공학과			14					
		응용통계학과		6	예술공학대학			17					
		광고홍보학과		7	계			210					
		국제물류학과		6	예체능			안성	예술대학	디자인학부	실내환경디자인	6	
		사범대학	교육학과								5	패션	5
			유아교육과							5	계		11
			영어교육과							7	학생부교과전형 총계		436
		적십자 간호대학	간호학과(인문)							9			
계					215								

※ 학칙개정에 따라 모집인원 및 모집단위 명칭이 한국대학교육협의회 심의를 거쳐 변경되었습니다(2019. 5. 15.).
 ※ 교육평가인증 : 적십자간호대학은 2015년도 하반기 간호교육인증평가 인증 획득 [인증기간 : 2016. 06. 13. ~ 2021. 06. 12.]

지원자격

- 초·중등교육법시행령 제76조3에 따른 국내고등학교 졸업(예정)자로서 3학기 이상 이수한 자 또는 2학년 수료예정자 중 상급학교 진학대상자
- ※ 아래에 해당하는 자는 지원할 수 없습니다.
 - 예술고, 체육고, 마이스터고, 특성화고 출신자[일반고등학교의 특성화(전문계) 과정 이수자 포함]
 - 학생부 교과목별 석차등급을 산출할 수 없는 자
 - 학력인정 평생교육시설 및 일반고등학교의 대안교육위탁학생 출신자

전형일정

구분	일시	비고
인터넷 원서접수	2019. 9. 6.(금) 10시 ~ 9.(월) 18시	-
서류제출	2019. 9. 6.(금) 10시 ~ 11.(수) 우편소인기준	• 해당자에 한해 우편제출 (제출서류 및 방법 참고)
최초 합격자 발표	2019. 12. 10.(화) 14시	• 입학처 홈페이지에서 조회 • 등록은 우리은행 전국 각 지점
최초 합격자 예치금 등록	2019. 12. 11.(수) ~ 13.(금) 16시	
충원 합격자 발표 및 등록기간	2019. 12. 14.(토) ~ 19.(목) [20.(금) 16시까지 등록]	
합격자 전체 본등록금 등록	2020. 2. 5.(수) ~ 2. 7.(금) 16시	

※ 상기 일정은 전형 진행에 따라 변경될 수 있으며, 추후 입학처 홈페이지를 참조 바랍니다.

수능최저 학력기준

- 2020학년도 대학수학능력시험의 등급을 반영하며 아래 기준을 충족해야 함

구분	수능최저학력기준	기본 충족 요건
인문	국어, 수학(가/나), 영어, 사/과탐 중 3개 영역 등급 합 6 이내	한국사 4등급 이내
자연(서울)	국어, 수학(가), 영어, 과탐 중 3개 영역 등급 합 6 이내	
자연(안성)	국어, 수학(가), 영어, 과탐 중 2개 영역 등급 합 5 이내	
예체능	국어, 수학(가/나), 영어, 사/과탐 중 2개 영역 등급 합 5 이내	

※ 제2외국어와 한문을 사회탐구영역의 한 과목으로 인정하여 반영함

※ 탐구영역 반영방법 : 인문계열 - 탐구영역 평균을 반영(2과목 평균 반영하여 등급 합이 기준을 0.5 초과할 경우 기준 미충족),
자연 및 예체능계열 - 탐구영역 상위 1과목을 반영

전형방법

1) 전형요소

선발단계	학교생활기록부(%)	
	교과	비교과
일괄합산	70	30 (출결, 봉사)

2) 학교생활기록부 (반영방법 : 80~82p 참조)

계열	반영교과	비교과
인문, 예체능	국어, 수학, 영어, 사회 전 교과	출결, 봉사 (정량 평가)
자연	국어, 수학, 영어, 과학 전 교과	

합격자 결정

- 1) 모집단위별 총점 순으로 합격자를 결정합니다.
- 2) 본교 입학전형심의위원회의 심사 결과 결격자(지원자격 미충족자 포함)는 불합격으로 처리합니다.
- 3) 동점자 처리기준

계열	동점자 처리기준
인문, 예체능	학교생활기록부 국어교과, 영어교과, 수학교과 성적 우수자 순으로 선발
자연	학교생활기록부 수학교과, 과학교과, 영어교과 성적 우수자 순으로 선발

- 4) 동점자 처리기준 적용 후에도 동점인 경우 전원 선발합니다.
- 5) 적격자가 없는 경우 모집인원보다 적게 선발할 수 있습니다.

제출서류 및 방법

- 2015년 2월 졸업자 ~ 2020년 2월 졸업예정자는 제출서류 없음(단, 학교생활기록부 온라인 제공 고교에 한함)
- 학교생활기록부 온라인 미제공 고교 출신 수험생은 2019. 9. 11.(수)까지[우편소인(우체국 우편발송 날짜 도장) 기준] 입학원서와 학교생활기록부 각 1부를 제출해야 함(원서접수 후 출력되는 '서류제출용봉투표지' 양식을 봉투 겉면에 부착하여 제출)



2. 학생부교과전형(학교장추천)

- 학생부 교과 60% + 서류평가 40%로 선발하며, 수능최저학력기준 없음
- 서류평가는 학교생활기록부, 자기소개서를 통한 종합평가 실시(84p 참고)

모집단위와 모집인원

계열	소재	대학	모집단위	모집 인원	계열	소재	대학	모집단위	모집 인원	
인문	서울	인문대학	영어영문학과	10	자연	서울	공과대학	기계공학부	10	
			공공인재학부	12				에너지시스템공학부	8	
		사회과학 대학	미디어커뮤니케이션	5			창의ICT 공과대학	전자전기공학부	15	
			경영경제 대학	경영학부(경영학)				28	융합공학부	10
		경제학부	8	적십자 간호대학			간호학과(자연)	8		
			적십자 간호대학	간호학과(인문)		8	안성	생명공학 대학	생명자원 공학부	동물생명공학
		식물생명공학	8							
		식품공학부	식품공학	10						
		예술공학대학		10						
		계		89						
	계				71	계				160
	학생부교과전형(학교장추천) 총계									

※ 학칙개정에 따라 모집인원 및 모집단위 명칭이 한국대학교육협의회 심의를 거쳐 변경되었습니다(2019. 5. 15.).

※ 교육평가인증 : 적십자간호대학은 2015년도 하반기 간호교육인증평가 인증 획득 [인증기간 : 2016. 06. 13. ~ 2021. 06. 12.]

지원자격

- 초·중등교육법시행령 제76조3에 따른 국내 고등학교의 졸업(예정)자로서 소속 고등학교장의 추천을 받은 자이며 아래 내용을 충족하는 자
 - 1) 고교별 추천 인원은 4명 이내이며(단, 서울캠퍼스의 경우 최대 3명까지 추천 가능), 모집단위별 1명씩만 추천 가능
 - 2) 3학년 1학기까지 국내 고등학교 교육과정에서 통산 5학기 이상의 성적을 취득한 자(개별학기별 석차등급을 산출할 수 있는 자)
- ※ 아래에 해당하지 않는 자는 지원할 수 없습니다.
 - 학생부 교과목별, 학기별 석차등급을 산출할 수 없는 자
 - 특성화고등학교[일반고등학교의 특성화(전문계) 과정 이수자, 대안교육 특성화고등학교 포함] 출신자
 - 학력인정 평생교육시설 출신자 및 일반고등학교의 대안교육위탁학생
 - 상급학교 조기입학 자격부여자

전형일정

구분	일시	비고
인터넷 원서접수	2019. 9. 6.(금) 10시 ~ 9.(월) 18시	
서류제출	2019. 9. 6.(금) 10시 ~ 11.(수) 우편소인기준	• 해당자에 한해 우편제출 (제출서류 및 방법 참고)
고교별 추천명단 입력기간	2019. 9. 9.(월) 20시 ~ 16.(월) 18시	• 입학처 홈페이지에서 입력
자기소개서 입력	2019. 9. 6.(금) 10시 ~ 16.(월) 18시	
최초 합격자 발표	2019. 12. 3.(화) 14시	• 입학처 홈페이지에서 조회 • 등록은 우리은행 전국 각 지점
최초 합격자 예치금 등록	2019. 12. 11.(수) ~ 13.(금) 16시	
충원 합격자 발표 및 등록기간	2019. 12. 14.(토) ~ 19.(목) [20.(금) 16시까지 등록]	
합격자 전체 본등록금 등록	2020. 2. 5.(수) ~ 2. 7.(금) 16시	

※ 상기 일정은 전형 진행에 따라 변경될 수 있으며, 추후 입학처 홈페이지를 참조 바랍니다.

수능최저 학력기준 전형방법

- 없음

1) 전형요소

선발단계	학교생활기록부 교과(%)	서류(%)
일괄합산	60	40

2) 학교생활기록부(80~82p참조)

계열	인문	자연
반영교과	국어, 수학, 영어, 사회 전 교과	국어, 수학, 영어, 과학 전 교과

3) 서류평가 : 평가모형, 평가요소는 84p 참고

서류평가	학교생활기록부, 자기소개서를 근거로 지원자의 학업 및 교내 다양한 활동을 통한 성장 가능성을 종합적으로 평가
------	--

합격자 결정

- 1) 모집단위별 총점 순으로 합격자를 결정합니다.
- 2) 본교 입학전형심사위원회의 심사 결과 결격자(지원자격 미충족자 포함)는 불합격으로 처리합니다.
- 3) 자기소개서 미작성자는 불합격으로 처리합니다.
- 4) 동점자 처리기준

계열	동점자 처리기준
인문	서류평가 총점, 학교생활기록부 국어교과, 영어교과, 수학교과 성적 우수자 순으로 선발
자연	서류평가 총점, 학교생활기록부 수학교과, 과학교과, 영어교과 성적 우수자 순으로 선발

- 5) 동점자 처리기준 적용 후에도 동점인 경우 전원 선발합니다.
- 6) 적격자가 없는 경우 모집인원보다 적게 선발할 수 있습니다.

학교장 추천 명단 입력

추천명단 입력방법
<p>입학처 홈페이지를 통하여 고교별 교사가 최대추천인원 내에서 추천명단 입력(별도 우편/방문제출 없음)</p> <ul style="list-style-type: none"> • 입력기간 : 2019. 9. 9.(월) 20시 ~ 16.(월) 18시 • 입력기간 내에 추천명단으로 입력되지 않은 지원자는 지원자격 미충족으로 결격 처리함

제출서류 및 방법

- 서류제출 : **2019. 9. 11.(수)** 우편소인까지 인정(우편소인 : 우체국 우편발송 날짜 도장)
- 원서접수 후 출력되는 '서류제출용봉투표지' 양식을 봉투 겉면에 부착하여 제출

제출서류	제출방법
① 고등학교 학교생활기록부	<p>졸업시기 : 20년 2월 ~ 15년 2월</p> <ul style="list-style-type: none"> • 학교생활기록부 온라인 제공 동의자 : 제출할 필요 없음 • 온라인 미제공 고교 출신 지원자 : 입학원서 및 학교생활기록부 1부 <p>졸업시기 : 14년 2월 이전</p> <ul style="list-style-type: none"> • 입학원서 및 학교생활기록부 1부
② 자기소개서	<ul style="list-style-type: none"> • 원서접수 시에 입학처 홈페이지에서 직접 입력(별도 출력 및 제출하지 않음) • 입력 및 수정가능 기간 : 2019. 9. 6.(금) 10시 ~ 16.(월) 18시 ※ 양식은 본교 자체 문항(4번)을 포함하여, 대교협 공통양식(1~3번 문항)을 활용(입학처 홈페이지 참조)
③ 학교폭력 사실관계 확인서	<ul style="list-style-type: none"> • 인터넷 원서접수 시 입력(별도 출력 및 제출하지 않음)

※ 자기소개서에는 지원자 부모(친인척 포함)의 실명을 포함한 사회적·경제적 지위를 나타낼 수 있는 직업명·직장명·직위명(사업자, 공무원, 회사원 등 추상적 직종명 포함)은 작성할 수 없으므로 이를 준수하지 않았을 경우 평가에 불이익을 받을 수 있습니다.

※ 유사도 검색절차는 대교협의 유사도검색시스템 및 유사도 검증 가이드라인을 준수합니다(홈페이지 참조).

※ 공인어학성적, 교과 관련 교외수상실적, 해외봉사실적 등은 평가에 반영하지 않으며, 기재 시 불이익을 받을 수 있습니다.

※ 서류 검증 등을 통해 주요사항 누락, 서류 위조 및 허위 사실 등 부정입학이 확인되는 경우, 입학을 취소할 수 있습니다.

3. 학생부종합전형(다빈치형인재)



- 학교생활에서 학업과 교내 다양한 활동을 통하여 균형적으로 성장한 인재 선발
- 학교생활기록부, 자기소개서, 고교교사추천서 제출
- 다빈치형인재 평가모형 및 평가요소에 대한 설명 : 84p 참조

모집단위와 모집인원

계열	소재	대학	모집단위		모집 인원				
인문	서울	인문대학	국어국문학과		10				
			영어영문학과		19				
			유럽 문화학부	독일어문학	5				
				프랑스어문학	6				
				러시아어문학	5				
			아시아 문화학부	일본어문학	4				
				중국어문학	8				
			철학과		9				
			역사학과		8				
			사회과학 대학	정치국제학과	10				
		공공인재학부		17					
		심리학과		10					
		문헌정보학과		8					
		사회복지학부		10					
		미디어커뮤니케이션학부		11					
		사회학과		9					
		도시계획·부동산학과		10					
		경영경제 대학		경영학부(경영학)	38				
				경영학부(글로벌금융)	9				
			경제학부	20					
			응용통계학과	5					
			광고홍보학과	8					
			국제물류학과	8					
			사범대학	교육학과	8				
				유아교육과	8				
		영어교육과		9					
		적십자 간호대학	간호학과(인문)	16					
		계				288			
		계열	소재	대학	모집단위		모집 인원		
		자연	서울	자연과학 대학	물리학과		10		
					화학과		7		
					생명과학과		8		
					수학과		7		
공과대학	사회기반 시스템공학부			건설환경플랜트공학	12				
				도시시스템공학	7				
	화학신소재공학부			13					
	기계공학부			19					
	에너지시스템공학부			12					
	건축학부(건축공학-4년제)			10					
	건축학부(건축학-5년제)			7					
	창의ICT 공과대학			전자전기공학부		27			
				융합공학부		12			
	의과대학			의학부		8			
적십자 간호대학				간호학과(자연)		18			
	안성			생명공학 대학	생명자원 공학부	동물생명공학	15		
식물생명공학						12			
식품공학부					식품공학	16			
					식품영양	12			
시스템생명공학과					9				
예술공학대학				17					
계				258					
예체능				서울	사범대학	체육교육과		15	
	공연영상창작학부(공간연출)					3			
	안성			예술대학	공연영상창작학부(문예창작)		10		
					디자인학부(실내환경디자인)		10		
					디자인학부(패션)		12		
					계				50
					학생부종합전형(다빈치형인재) 총계				

※ 학칙개정에 따라 모집인원 및 모집단위 명칭이 한국대학교육협회의 심의를 거쳐 변경되었습니다(2019. 5. 15.).

※ 교육평가인증 : 적십자간호대학은 2015년도 하반기 간호교육인증평가 인증 획득 [인증기간 : 2016. 06. 13. ~ 2021. 06. 12.]

의과대학은 2018년도 의학교육 평가인증에서 4년 인증기간 획득 [인증기간 : 2019. 03. ~ 2023. 02.]

지원자격

- 고등학교 졸업(예정)자, 2학년 수료예정자 중 상급학교 진학대상자 또는 관계 법령에 의하여 고등학교 졸업자와 동등 이상의 학력이 있다고 인정된 자

전형일정

구분	일시	비고
인터넷 원서접수	2019. 9. 6.(금) 10시 ~ 9.(월) 18시	-
서류제출	2019. 9. 6.(금) 10시 ~ 11.(수) 우편소인기준	• 해당자에 한해 우편제출 (제출서류 및 방법 참고)
자기소개서 입력	2019. 9. 6.(금) 10시 ~ 16.(월) 18시	• 입학처 홈페이지에서 입력
고교 교사 추천서 입력	2019. 9. 9.(월) 20시 ~ 16.(월) 18시	• 입학처 홈페이지에서 입력 (외국고교 및 검정고시 출신자는 제출서류 및 방법 참고)
최초 합격자 발표	2019. 12. 3.(화) 14시	• 입학처 홈페이지에서 조회 • 등록은 우리은행 전국 각 지점
최초 합격자 예치금 등록	2019. 12. 11.(수) ~ 13.(금) 16시	
충원 합격자 발표 및 등록기간	2019. 12. 14.(토) ~ 19.(목) [20.(금) 16시까지 등록]	
합격자 전체 본등록금 등록	2020. 2. 5.(수) ~ 2. 7.(금) 16시	

※ 상기 일정은 전형 진행에 따라 변경될 수 있으며, 추후 입학처 홈페이지를 참조 바랍니다.

수능최저 학력기준

- 없음

전형방법

1) 전형요소별 반영비율 : 서류평가 100%

2) 서류평가

- 학교생활기록부, 자기소개서, 교사추천서 등을 근거로 지원자의 학업 및 교내 다양한 활동을 통한 성장 가능성을 종합적으로 평가

합격자 결정

- 1) 모집단위별 총점 순으로 합격자를 결정합니다.
- 2) 본교 학생부종합전형심사위원회의 심사 결과 결격자(지원자격 미충족자 포함)는 불합격으로 처리합니다.
- 3) 자기소개서 미작성자는 불합격으로 처리합니다.
- 4) 동점자 처리기준

계열	동점자 처리기준
공통	서류평가 총점 → 학업역량, 탐구역량, 통합역량 합산 성적 우수자 순으로 선발

- 5) 적격자가 없는 경우 모집인원보다 적게 선발할 수 있습니다.

제출서류 및 방법

- 서류제출 대상자는 입학원서(원서접수 후 출력) 1부를 아래 서류(온라인 제출서류 제외)와 함께 제출
원서접수 후 출력되는 '서류제출용봉투표지' 양식을 봉투 겉면에 부착하여 우편 발송 또는 방문 제출해야 함
- 서류제출 : **2019. 9. 11.(수)** 우편소인까지 인정(우편소인 : 우체국 우편발송 날짜 도장)

1) 기본서류 : 지원자 전체

제출서류	제출방법		
① 고등학교 학교생활기록부	국내 고교 졸업 (예정)자	졸업시기 : 20년 2월 ~ 15년 2월	<ul style="list-style-type: none"> • 학교생활기록부 온라인 제공 동의자는 제출할 필요 없음 ※ 온라인 미제공 고교 출신 지원자 : 학교생활기록부 1부
		졸업시기 : 14년 2월 이전	<ul style="list-style-type: none"> • 학교생활기록부 1부
		외국고교 1학기 이상 이수자	<ul style="list-style-type: none"> • 국내 고등학교의 학교생활기록부에 준하는 해당 학기 서류(성적표 등) 및 학교 프로젝트를 우편제출 ※ 단, 국내 고등학교 재학 기간과 중복되는 학기는 미인정
	검정고시 출신자		<ul style="list-style-type: none"> • 검정고시 합격증명서, 성적증명서 각 1부 ※ 단, 2015 ~ 2019년 1회차 검정고시 온라인 제공 동의자에 한해 온라인 제출 가능(http://www.neis.go.kr/)
	외국고교 졸업(예정)자		<ul style="list-style-type: none"> • 외국고교 졸업(예정)증명서 1부 외국고교 성적증명서 1부 • 학교 프로젝트 1부
② 자기소개서	<ul style="list-style-type: none"> • 원서접수 시에 입학처 홈페이지에서 직접 입력(별도 출력 및 제출하지 않음) • 입력 및 수정가능 기간 : 2019. 9. 6.(금) 10시 ~ 16.(월) 18시 ※ 양식은 본교 자체 문항(4번)을 포함하여, 대교협 공통양식(1~3번 문항)을 활용(입학처 홈페이지 참조) 		
③ 학교폭력 사실관계 확인서	<ul style="list-style-type: none"> • 인터넷 원서접수 시 입력(별도 출력 및 제출하지 않음) 		
④ 고교 교사 추천서 (추천인은 1명에 한함)	국내고교 졸업(예정)자		<ul style="list-style-type: none"> • 추천인이 입학처 홈페이지에서 직접 입력 • 입력 및 수정기간 : 2019. 9. 9.(월) 20시 ~ 16.(월) 18시
	검정고시 출신자		<ul style="list-style-type: none"> • 제출 대상 아님 ※ 추천서 제출 희망 시 선택서류로 제출 가능 • 추천인이 직접 E-mail(admisao@cau.ac.kr) 또는 우편제출 • 제출기간 : (우편) 2019. 9. 11.(수)까지(우편소인 기준, 추가제출서류와 동봉) (E-mail) 2019. 9. 16.(월)까지
	외국고교 졸업(예정)자		<ul style="list-style-type: none"> • 추천인이 직접 E-mail(admisao@cau.ac.kr) 또는 우편제출 ※ 입학처 홈페이지에서 영문추천서 양식 다운로드(제출 유의사항 참조) • 제출기간 : (우편) 2019. 9. 11.(수)까지(우편소인 기준, 추가제출서류와 동봉) (E-mail) 2019. 9. 16.(월)까지

2) 추가제출서류 : 검정고시, 외국고교 졸업(예정)자, 외국고교 1학기 이상 이수자에 한하여 제출 가능

제출서류	제출방법
① 추가제출서류요약서	<ul style="list-style-type: none"> 인터넷 원서접수 시 입력 (별도 출력 및 제출하지 않음) 입력 및 수정기간 : 2019. 9. 6.(금) 10시 ~ 16.(월) 18시
② 추가제출서류	<ul style="list-style-type: none"> 매수 제한 : 총 10매 이내로 우편제출 서류 내용 : 본인의 역량을 증명하거나 학교생활기록부 기재내용을 보완하는 내용, 자유양식 <ul style="list-style-type: none"> ※ A4사이즈, 단면, 낱장으로 제출(집게 혹은 클립 사용) ※ 스테이플러, 제본, 스프링제본 사용 불가, CD, 동영상, 클리어파일 등 제출 금지 ※ 사본으로 제출하며, 합격 후에는 원본 제출을 요청할 수 있음 ※ 외국고교(1학기 이상 이수자 포함)는 외국고교 재학 관련 서류에 한하여 제출 가능함

3) 미술실적보고서 : 공연영상창작학부(공간연출전공) 지원자에 한하여 제출 가능

제출서류	제출방법
① 미술실적보고서	<ul style="list-style-type: none"> 매수 제한 : 총 5매 이내로 우편제출 서류 내용 : 학교생활기록부에 기재되어 있는 교내 미술활동을 보완하는 내용 [홈페이지 양식을 다운로드하여 작성 후 학교장 확인(직인)을 받아 제출] <ul style="list-style-type: none"> ※ A4사이즈, 단면, 낱장으로 제출(집게 혹은 클립 사용) ※ 스테이플러, 제본, 스프링제본 사용 불가, CD, 동영상, 클리어파일 등 제출 금지 ※ 사본으로 제출하며, 합격 후에는 원본 제출을 요청할 수 있음

※ 서류제출 유의사항

- 교사추천서의 경우 필수 서류이나, 미제출 시 결격 처리하지 않습니다.
- 성적증명서 및 졸업증명서를 사본으로 제출하는 경우 본교에서 '원본대조필'을 받아 제출해야 합니다.
국내고 및 교육부 인가 재외한국학교 졸업(예정)자는 출신 고등학교의 원본대조필도 인정합니다.
- 영어 외의 외국어로 작성된 서류는 원본(또는 원본대조필된 사본)과 함께 공증받은 영문 또는 국문 번역서를 제출해야 합니다.
- 유사도 검색절차는 대교협이 유사도검색시스템 및 유사도 검증 가이드라인을 준수합니다(입학처 홈페이지 참조).
- 제출서류(자기소개서 및 교사추천서 등)에는 지원자 부모(친인척 포함)의 실명을 포함한 사회적·경제적 지위를 나타낼 수 있는 직업명·직장명·직위명(사업가, 공무원, 회사원 등 추상적 직종명 포함)은 작성할 수 없으므로 이를 준수하지 않았을 경우 평가에 불이익을 받을 수 있습니다.
- 공인어학성적, 교과 관련 교외수상실적, 해외봉사실적 등은 평가에 반영하지 않으며, 기재 시 불이익을 받을 수 있습니다.
- 서류 검증 등을 통해 주요사항 누락, 서류 위조 및 허위 사실 등 부정입학이 확인되는 경우, 입학を 취소할 수 있습니다.

4. 학생부종합전형(탐구형인재)



- 고교 교육과정을 바탕으로 해당 전공 분야에서 탐구능력을 보인 경험이 있으며 학교생활에 충실한 학생
- 교내 학업 관련 수상실적, 수업, 창의적체험활동, 독서활동 등 탐구활동 과정에서 탁월한 역량을 보인 학생 선발
- 탐구형인재 평가모형 및 평가요소에 대한 설명 : 84p에서 확인

모집단위와 모집인원

계열	소재	대학	모집단위		모집인원	계열	소재	대학	모집단위		모집인원			
인문	서울	인문대학	국어국문학과		7	자연	서울	경영경제대학	산업보안학과(자연)		5			
			영어영문학과		27			자연과학대학	물리학과		9			
			유럽문화학부	독일어문학					10	화학과		8		
				프랑스어문학					9	생명과학과		9		
				러시아어문학					8	수학과		11		
			아시아문화학부	일본어문학					10	공과대학	사회기반시스템공학부	건설환경플랜트공학		10
				중국어문학					16			도시시스템공학		6
				철학과				7	화학신소재공학부		14			
		역사학과		7	기계공학부			21						
		사회과학대학	정치국제학과		11			에너지시스템공학부			12			
			공공인재학부		20			건축학부(건축공학-4년제)			7			
			심리학과		11			건축학부(건축학-5년제)			6			
			문헌정보학과		7			창의ICT공과대학	전자전기공학부		34			
			사회복지학부		11				융합공학부		17			
			미디어커뮤니케이션학부		14				의과대학	의학부		8		
			사회학과		11			적십자간호대학		간호학과(자연)		11		
			도시계획·부동산학과		9				안성	생명공학대학	시스템생명공학과		9	
		경영경제대학	경영학부(경영학)		43			예술공학대학			15			
			경영학부(글로벌금융)		10			계		212				
			경제학부		23			학생부종합전형(탐구형인재) 총계		535				
			응용통계학과		8									
			광고홍보학과		11									
			국제물류학과		11									
			산업보안학과(인문)		5									
			사범대학	영어교육과				8						
		적십자간호대학		간호학과(인문)				9						
계				323	계				212					

※ 학칙개정에 따라 모집인원 및 모집단위 명칭이 한국대학교육협의회 심의를 거쳐 변경되었습니다(2019. 5. 15.).

※ 교육평가인증 : 적십자간호대학은 2015년도 하반기 간호교육인증평가 인증 획득 [인증기간 : 2016. 06. 13. ~ 2021. 06. 12.]

의과대학은 2018년도 의학교육 평가인증에서 4년 인증기간 획득 [인증기간 : 2019. 03. ~ 2023. 02.]

지원자격

- 고등학교 졸업(예정)자, 2학년 수료예정자 중 상급학교 진학대상자 또는 관계 법령에 의하여 고등학교 졸업자와 동등 이상의 학력이 있다고 인정된 자

전형일정

구분	일시	비고
인터넷 원서접수	2019. 9. 6.(금) 10시 ~ 9.(월) 18시	-
서류제출	2019. 9. 6.(금) 10시 ~ 11.(수) 우편소인기준	• 해당자에 한해 우편제출 (제출서류 및 방법 참고)
자기소개서 입력	2019. 9. 6.(금) 10시 ~ 16.(월) 18시	• 입학처 홈페이지에서 입력
고교 교사 추천서 입력	2019. 9. 9.(월) 20시 ~ 16.(월) 18시	• 입학처 홈페이지에서 입력 (외국고교 및 검정고시 출신자는 제출서류 및 방법 참고)
최초 합격자 발표	2019. 12. 3.(화) 14시	• 입학처 홈페이지에서 조회 • 등록은 우리은행 전국 각 지점
최초 합격자 예치금 등록	2019. 12. 11.(수) ~ 13.(금) 16시	
충원 합격자 발표 및 등록기간	2019. 12. 14.(토) ~ 19.(목) [20.(금) 16시까지 등록]	
합격자 전체 본등록금 등록	2020. 2. 5.(수) ~ 2. 7.(금) 16시	

※ 상기 일정은 전형 진행에 따라 변경될 수 있으며, 추후 입학처 홈페이지를 참조 바랍니다.

수능최저 학력기준

- 없음

전형방법

1) 전형요소별 반영비율 : 서류평가 100%

2) 서류평가

- 학교생활기록부, 자기소개서, 교사추천서 등을 근거로 지원자의 탐구능력, 전공 분야의 학업 잠재력, 학교생활 충실성 등을 종합적으로 평가

합격자 결정

- 1) 모집단위별 총점 순으로 합격자를 결정합니다.
- 2) 본교 학생부종합전형심의위원회의 심사 결과 결격자(지원자격 미충족자 포함)는 불합격으로 처리합니다.
- 3) 자기소개서 미작성자는 불합격으로 처리합니다.
- 4) 동점자 처리기준

계열	동점자 처리기준
공통	서류평가 총점 → 학업역량, 탐구역량, 전공적합성 합산 성적 우수자 순으로 선발

- 5) 적격자가 없는 경우 모집인원보다 적게 선발할 수 있습니다.

제출서류 및 방법

- 서류제출 대상자는 입학원서(원서접수 후 출력) 1부를 아래 서류(온라인 제출서류 제외)와 함께 제출
원서접수 후 출력되는 '서류제출용봉투표지' 양식을 봉투 겉면에 부착하여 우편 발송 또는 방문 제출해야 함
- 서류제출 : 2019. 9. 11.(수) 우편소인까지 인정(우편소인 : 우체국 우편발송 날짜 도장)

1) 기본서류 : 지원자 전체

제출서류	제출방법		
① 고등학교 학교생활기록부	국내 고교 졸업 (예정)자	졸업시기 : 20년 2월 ~ 15년 2월	<ul style="list-style-type: none"> · 학교생활기록부 온라인 제공 동의자는 제출할 필요 없음 ※ 온라인 미제공 고교 출신 지원자 : 학교생활기록부 1부
		졸업시기 : 14년 2월 이전	<ul style="list-style-type: none"> · 학교생활기록부 1부
		외국고교 1학기 이상 이수자	<ul style="list-style-type: none"> · 국내 고등학교의 학교생활기록부에 준하는 해당 학기 서류(성적표 등) 및 학교 프로파일을 우편제출 ※ 단, 국내 고등학교 재학 기간과 중복되는 학기는 미인정
	검정고시 출신자		<ul style="list-style-type: none"> · 검정고시 합격증명서, 성적증명서 각 1부 ※ 단, 2015 ~ 2019년 1회차 검정고시 온라인 제공 동의자에 한해 온라인 제출 가능(http://www.neis.go.kr/)
	외국고교 졸업(예정)자		<ul style="list-style-type: none"> · 외국고교 졸업(예정)증명서 1부 외국고교 성적증명서 1부 · 학교 프로파일 1부
② 자기소개서	<ul style="list-style-type: none"> · 원서접수 시에 입학처 홈페이지에서 직접 입력(별도 출력 및 제출하지 않음) · 입력 및 수정가능 기간 : 2019. 9. 6.(금) 10시 ~ 16.(월) 18시 ※ 양식은 본교 자체 문항(4번)을 포함하여, 대교협 공통양식(1~3번 문항)을 활용(입학처 홈페이지 참조) 		
③ 학교폭력 사실관계 확인서	<ul style="list-style-type: none"> · 인터넷 원서접수 시 입력(별도 출력 및 제출하지 않음) 		
④ 고교 교사 추천서 (추천인은 1명에 한함)	국내고교 졸업(예정)자		<ul style="list-style-type: none"> · 추천인이 입학처 홈페이지에서 직접 입력 · 입력 및 수정기간 : 2019. 9. 9.(월) 20시 ~ 16.(월) 18시
	검정고시 출신자		<ul style="list-style-type: none"> · 제출 대상 아님 ※ 추천서 제출 희망 시 선택서류로 제출 가능 · 추천인이 직접 E-mail(admisao@cau.ac.kr) 또는 우편제출 · 제출기간 : (우편) 2019. 9. 11.(수)까지(우편소인 기준, 추가제출서류와 동봉) (E-mail) 2019. 9. 16.(월)까지
	외국고교 졸업(예정)자		<ul style="list-style-type: none"> · 추천인이 직접 E-mail(admisao@cau.ac.kr) 또는 우편제출 ※ 입학처 홈페이지에서 영문추천서 양식 다운로드(제출 유의사항 참조) · 제출기간 : (우편) 2019. 9. 11.(수)까지(우편소인 기준, 추가제출서류와 동봉) (E-mail) 2019. 9. 16.(월)까지

2) 추가제출서류 : 검정고시, 외국고교 졸업(예정)자, 외국고교 1학기 이상 이수자에 한하여 제출 가능

제출서류	제출방법
① 추가제출서류요약서	<ul style="list-style-type: none"> · 인터넷 원서접수 시 입력(별도 출력 및 제출하지 않음) · 입력 및 수정기간 : 2019. 9. 6.(금) 10시 ~ 16.(월) 18시
② 추가제출서류	<ul style="list-style-type: none"> · 매수 제한 : 총 10매 이내로 우편제출 · 서류 내용 : 본인의 역량을 증명하거나 학교생활기록부 기재내용을 보완하는 내용, 자유양식 ※ A4사이즈, 단면, 낱장으로 제출(집게 혹은 클립 사용) ※ 스테이플러, 제본, 스프링제본 사용 불가, CD, 동영상, 클리어파일 등 제출 금지 ※ 사본으로 제출하며, 합격 후에는 원본 제출을 요청할 수 있음 ※ 외국고교(1학기 이상 이수자 포함)는 외국고교 재학 관련 서류에 한하여 제출 가능함

※ 서류제출 유의사항

- 교사추천서의 경우 필수 서류이나, 미제출 시 결격 처리하지 않습니다.
- 성적증명서 및 졸업증명서를 사본으로 제출하는 경우 본교에서 '원본대조필'을 받아 제출해야 합니다.
국내고 및 교육부 인가 재외한국학교 졸업(예정)자는 출신 고등학교의 원본대조필도 인정합니다.
- 영어 외의 외국어로 작성된 서류는 원본(또는 원본대조필된 사본)과 함께 공증받은 영문 또는 국문 번역서를 제출해야 합니다.
- 유사도 검색절차는 대교협의 유사도검색시스템 및 유사도 검증 가이드라인을 준수합니다(입학처 홈페이지 참조).
- 제출서류(자기소개서 및 교사추천서 등)에는 지원자 부모(친인척 포함)의 실명을 포함한 사회적·경제적 지위를 나타낼 수 있는 직업명·직장명·직위명(사업가, 공무원, 회사원 등 추상적 직종명 포함)은 작성할 수 없으므로 이를 준수하지 않았을 경우 평가에 불이익을 받을 수 있습니다.
- 공인영어학성적, 교과 관련 교외수상실적, 해외봉사실적 등은 평가에 반영하지 않으며, 기재 시 불이익을 받을 수 있습니다.
- 서류 검증 등을 통해 주요사항 누락, 서류 위조 및 허위 사실 등 부정입학이 확인되는 경우, 입학을 취소할 수 있습니다.

5. 학생부종합전형(SW인재)

서류

100%

- 고교 교육과정을 바탕으로 SW분야에서 탐구능력을 보인 경험이 있으며 학교생활에 충실한 학생
- 교내 학업 관련 수상실적, 수업, 창의적체험활동, 독서활동 등 탐구활동 과정에서 탁월한 역량을 보인 학생 선발
- SW인재 평가모형 및 평가요소에 대한 설명 : 84p에서 확인

모집단위와 모집인원

계열	소재	모집단위	모집인원
자연	서울	소프트웨어대학	75

※ 학칙개정에 따라 모집인원 및 모집단위 명칭이 한국대학교육협의회 심의를 거쳐 변경되었습니다(2019. 5. 15.).

지원자격

- 고등학교 졸업(예정)자, 2학년 수료예정자 중 상급학교 진학대상자 또는 관계 법령에 의하여 고등학교 졸업자와 동등 이상의 학력이 있다고 인정된 자

전형일정

구분	일시	비고
인터넷 원서접수	2019. 9. 6.(금) 10시 ~ 9.(월) 18시	-
서류제출	2019. 9. 6.(금) 10시 ~ 11.(수) 우편소인기준	• 해당자에 한해 우편제출 (제출서류 및 방법 참고)
자기소개서 입력	2019. 9. 6.(금) 10시 ~ 16.(월) 18시	• 입학처 홈페이지에서 입력
고교 교사 추천서 입력	2019. 9. 9.(월) 20시 ~ 16.(월) 18시	• 입학처 홈페이지에서 입력 (외국고교 및 검정고시 출신자는 제출서류 및 방법 참고)
최초 합격자 발표	2019. 12. 3.(화) 14시	• 입학처 홈페이지에서 조회 • 등록은 우리은행 전국 각 지점
최초 합격자 예치금 등록	2019. 12. 11.(수) ~ 13.(금) 16시	
충원 합격자 발표 및 등록기간	2019. 12. 14.(토) ~ 19.(목) [20.(금) 16시까지 등록]	
합격자 전체 본등록금 등록	2020. 2. 5.(수) ~ 2. 7.(금) 16시	

※ 상기 일정은 전형 진행에 따라 변경될 수 있으며, 추후 입학처 홈페이지를 참조 바랍니다.

수능최저 학력기준 전형방법

- 없음

1) 전형요소별 반영비율 : 서류평가 100%

2) 서류평가

- 학교생활기록부, 자기소개서, 교사추천서 등을 근거로 지원자의 탐구능력, 전공 분야의 학업 잠재력, 학교생활 충실성 등을 종합적으로 평가

합격자 결정

- 1) 모집단위별 총점 순으로 합격자를 결정합니다.
- 2) 본교 학생부종합전형심사위원회의 심사 결과 합격자(지원자격 미충족자 포함)는 불합격으로 처리합니다.
- 3) 자기소개서 미작성자는 불합격으로 처리합니다.
- 4) 동점자 처리기준

계열	동점자 처리기준
공통	서류평가 총점 → 학업역량, 탐구역량, 전공적합성 합산 성적 우수자 순으로 선발

- 5) 적격자가 없는 경우 모집인원보다 적게 선발할 수 있습니다.

제출서류 및 방법

- 서류제출 대상자는 입학원서(원서접수 후 출력) 1부를 아래 서류(온라인 제출서류 제외)와 함께 제출
원서접수 후 출력되는 '서류제출용봉투표지' 양식을 봉투 겉면에 부착하여 우편 발송 또는 방문 제출해야 함
- 서류제출 : 2019. 9. 11.(수) 우편소인까지 인정(우편소인 : 우체국 우편발송 날짜 도장)

1) 기본서류 : 지원자 전체

제출서류	제출방법		
① 고등학교 학교생활기록부	국내 고교 졸업 (예정)자	졸업시기 : 20년 2월 ~ 15년 2월	<ul style="list-style-type: none"> • 학교생활기록부 온라인 제공 동의자는 제출할 필요 없음 ※ 온라인 미제공 고교 출신 지원자 : 학교생활기록부 1부
		졸업시기 : 14년 2월 이전	<ul style="list-style-type: none"> • 학교생활기록부 1부
		외국고교 1학기 이상 이수자	<ul style="list-style-type: none"> • 국내 고등학교의 학교생활기록부에 준하는 해당 학기 서류(성적표 등) 및 학교 프로파일을 우편제출 ※ 단, 국내 고등학교 재학 기간과 중복되는 학기는 미인정
	검정고시 출신자		<ul style="list-style-type: none"> • 검정고시 합격증명서, 성적증명서 각 1부 ※ 단, 2015 ~ 2019년 1회차 검정고시 온라인 제공 동의자에 한해 온라인 제출 가능(http://www.neis.go.kr/)
	외국고교 졸업(예정)자		<ul style="list-style-type: none"> • 외국고교 졸업(예정)증명서 1부 외국고교 성적증명서 1부 • 학교 프로파일 1부
② 자기소개서	<ul style="list-style-type: none"> • 원서접수 시에 입학처 홈페이지에서 직접 입력(별도 출력 및 제출하지 않음) • 입력 및 수정가능 기간 : 2019. 9. 6.(금) 10시 ~ 16.(월) 18시 ※ 양식은 본교 자체 문항(4번)을 포함하여, 대교협 공통양식(1~3번 문항)을 활용(입학처 홈페이지 참조) 		
③ 학교폭력 사실관계 확인서	<ul style="list-style-type: none"> • 인터넷 원서접수 시 입력(별도 출력 및 제출하지 않음) 		
④ 고교 교사 추천서 (추천인은 1명에 한함)	국내고교 졸업(예정)자		<ul style="list-style-type: none"> • 추천인이 입학처 홈페이지에서 직접 입력 • 입력 및 수정기간 : 2019. 9. 9.(월) 20시 ~ 16.(월) 18시
	검정고시 출신자		<ul style="list-style-type: none"> • 제출 대상 아님 ※ 추천서 제출 희망 시 선택서류로 제출 가능 • 추천인이 직접 E-mail(admisao@cau.ac.kr) 또는 우편제출 • 제출기간 : (우편) 2019. 9. 11.(수)까지(우편소인 기준, 추가제출서류와 동봉) (E-mail) 2019. 9. 16.(월)까지
	외국고교 졸업(예정)자		<ul style="list-style-type: none"> • 추천인이 직접 E-mail(admisao@cau.ac.kr) 또는 우편제출 ※ 입학처 홈페이지에서 영문추천서 양식 다운로드(제출 유의사항 참조) • 제출기간 : (우편) 2019. 9. 11.(수)까지(우편소인 기준, 추가제출서류와 동봉) (E-mail) 2019. 9. 16.(월)까지

2) 추가제출서류 : 검정고시, 외국고교 졸업(예정)자, 외국고교 1학기 이상 이수자에 한하여 제출 가능

제출서류	제출방법
① 추가제출서류요약서	<ul style="list-style-type: none"> • 인터넷 원서접수 시 입력(별도 출력 및 제출하지 않음) • 입력 및 수정기간 : 2019. 9. 6.(금) 10시 ~ 16.(월) 18시
② 추가제출서류	<ul style="list-style-type: none"> • 매수 제한 : 총 10매 이내로 우편제출 • 서류 내용 : 본인의 역량을 증명하거나 학교생활기록부 기재내용을 보완하는 내용, 자유양식 ※ A4사이즈, 단면, 낱장으로 제출(집게 혹은 클립 사용) ※ 스테이플러, 제본, 스프링제본 사용 불가, CD, 동영상, 클리어파일 등 제출 금지 ※ 사본으로 제출하며, 합격 후에는 원본 제출을 요청할 수 있음 ※ 외국고교(1학기 이상 이수자 포함)는 외국고교 재학 관련 서류에 한하여 제출 가능함

※ 서류제출 유의사항

- 교사추천서의 경우 필수 서류이나, 미제출 시 결격 처리하지 않습니다.
- 성적증명서 및 졸업증명서를 사본으로 제출하는 경우 본교에서 '원본대조필'을 받아 제출해야 합니다.
국내고 및 교육부 인가 재외한국학교 졸업(예정)자는 출신 고등학교의 원본대조필도 인정합니다.
- 영어 외의 외국어로 작성된 서류는 원본(또는 원본대조필된 사본)과 함께 공증받은 영문 또는 국문 번역서를 제출해야 합니다.
- 유사도 검색절차는 대교협의 유사도검색시스템 및 유사도 검증 가이드라인을 준수합니다(입학처 홈페이지 참조).
- 제출서류(자기소개서 및 교사추천서 등)에는 지원자 부모(친인척 포함)의 실명을 포함한 사회적·경제적 지위를 나타낼 수 있는 직업명·직장명·직위명(사업가, 공무원, 회사원 등 추상적 직종명 포함)은 작성할 수 없으므로 이를 준수하지 않았을 경우 평가에 불이익을 받을 수 있습니다.
- 공인어학성적, 교과 관련 교외수상실적, 해외봉사실적 등은 평가에 반영하지 않으며, 기재 시 불이익을 받을 수 있습니다.
- 서류 검증 등을 통해 주요사항 누락, 서류 위조 및 허위 사실 등 부정입학이 확인되는 경우, 입학을 취소할 수 있습니다.

6. 학생부종합전형(사회통합)

서류

100%

- 학교생활에서 학업과 교내 다양한 활동을 통하여 균형적으로 성장한 인재 선발
- 학교생활기록부, 자기소개서, 고교교사추천서 제출
- 평가모형 및 평가요소에 대한 설명 : 84p 참조

모집단위와 모집인원

계열	소재	대학	모집단위		모집 인원	계열	소재	대학	모집단위		모집 인원		
인문	서울	인문대학	영어영문학과		2	자연	서울	자연과학 대학	화학과		2		
		사회과학 대학	정치국제학과		2			공과대학	기계공학부		2		
			공공인재학부		2				에너지시스템공학부		2		
			사회학과		2			창의ICT 공과대학	전자전기공학부		2		
		경영경제 대학	경영학부(경영학)		2			적십자 간호대학	간호학과(자연)		2		
			경제학부		2		안성	생명공학 대학	식품공학부	식품공학	2		
		계		12	계			12					
	학생부종합전형(사회통합) 총계											24	

※ 학칙개정에 따라 모집인원 및 모집단위 명칭이 한국대학교육협의회 심의를 거쳐 변경되었습니다(2019. 5. 15.).

※ 교육평가인증 : 적십자간호대학은 2015년도 하반기 간호교육인증평가 인증 획득 [인증기간 : 2016. 06. 13. ~ 2021. 06. 12.]

지원자격

- 고등학교 졸업(예정)자, 2학년 수료예정자 중 상급학교 진학대상자 또는 관계 법령에 의하여 고등학교 졸업자와 동등 이상의 학력이 있다고 인정된 자로서 아래의 지원자격 중 어느 하나에 해당하는 자(외국고교 출신자 지원 불가)

유형 및 지원자격	
국가보훈대상자	<ul style="list-style-type: none"> • 「독립유공자예우에 관한 법률」 제4조 제1호 및 제2호에 해당하는 순국선열과 애국지사의 자녀 또는 손자녀(외손자녀 포함) • 「국가유공자 등 예우 및 지원에 관한 법률」 제4조 제1항 제3호~17호에 해당하는 자의 자녀(본인 및 출가녀 포함) ※ 6.25 참전, 월남참전 국가 유공자 제외 • 「5.18민주유공자예우에 관한 법률」에서 정한 5.18민주유공자 및 그 자녀 • 「고엽제후유의증 등 환자지원 및 단체설립에 관한 법률」에서 정한 수당지급대상자 및 그 자녀 • 「특수임무유공자 예우 및 단체설립에 관한 법률」 제3조 제1호~3호에 따라 교육지원을 받는 자 • 지원공상(순직)군경, 지원공상(순직)공무원 및 그 자녀(「국가유공자 등 예우 및 지원에 관한 법률」 제73조의 2) • 6.18자유상이자 및 그 자녀(국가유공자 등 예우 및 지원에 관한 법률」 제73조) • 보훈보상대상 및 그 자녀(보훈보상대상자 지원에 관한 법률」 제2조 제1항 제1호~4호)
장애인 부모 자녀	<ul style="list-style-type: none"> • 부모 중 1인 이상이 「장애인복지법」 제32조에 의하여 장애인 등록[중증장애인(현행 1급~3급)]을 필한 자녀
소년·소녀 가정의 자녀	<ul style="list-style-type: none"> • 부모의 사망, 질병, 심신장애, 가출, 수형 등으로 인하여 거주지 관할 사·군(읍), 구청에 소년·소녀가정 또는 가정위탁 보호 아동으로 등재된 자
아동복지시설보호대상자	<ul style="list-style-type: none"> • 「아동복지법」 제3조 제10호에 따른 아동복지시설에서 보호받는 자
직업군인·경찰·소방공무원 자녀	<ul style="list-style-type: none"> • 20년 이상(군 의무 복무 기간 포함) 장기 복무한 직업군인, 경찰·소방공무원의 자녀(퇴직자 포함)
다자녀 가정 자녀	<ul style="list-style-type: none"> • 다자녀(3자녀 이상) 가정 출신 자녀
다문화 가정 자녀	<ul style="list-style-type: none"> • 다문화 가정의 자녀 ※ 다문화가정의 자녀는 결혼 이전에 외국국적이었던 친모(친부)와 국적이 대한민국인 친부(친모) 사이에서 출생한 대한민국 국적자를 의미함

전형일정

구분	일시	비고
인터넷 원서접수	2019. 9. 6.(금) 10시 ~ 9.(월) 18시	-
서류제출	2019. 9. 6.(금) 10시 ~ 11.(수) 우편소인기준	• 해당자에 한해 우편제출 (제출서류 및 방법 참고)
자기소개서 입력	2019. 9. 6.(금) 10시 ~ 16.(월) 18시	• 입학처 홈페이지에서 입력
고교 교사 추천서 입력	2019. 9. 9.(월) 20시 ~ 16.(월) 18시	• 입학처 홈페이지에서 입력 (외국고교 및 검정고시 출신자는 제출서류 및 방법 참고)
최초 합격자 발표	2019. 12. 3.(화) 14시	• 입학처 홈페이지에서 조회 • 등록은 우리은행 전국 각 지점
최초 합격자 예치금 등록	2019. 12. 11.(수) ~ 13.(금) 16시	
충원 합격자 발표 및 등록기간	2019. 12. 14.(토) ~ 19.(목) [20.(금) 16시까지 등록]	
합격자 전체 본등록금 등록	2020. 2. 5.(수) ~ 2. 7.(금) 16시	

※ 상기 일정은 전형 진행에 따라 변경될 수 있으며, 추후 입학처 홈페이지를 참조 바랍니다.

수능최저 학력기준

- 없음

전형방법

- 1) 전형요소별 반영비율 : 서류평가 100%
- 2) 서류평가
 - 학교생활기록부, 자기소개서, 교사추천서 등을 근거로 지원자의 학업 및 교내 다양한 활동을 통한 성장 가능성을 종합적으로 평가

합격자 결정

- 1) 모집단위별 총점 순으로 합격자를 결정합니다.
- 2) 본교 학생부종합전형심사위원회의 심사 결과 결격자(지원자격 미충족자 포함)는 불합격으로 처리합니다.
- 3) 자기소개서 미작성자는 불합격으로 처리합니다.
- 4) 동점자 처리기준

계열	동점자 처리기준
공통	서류평가 총점 → 학업역량, 탐구역량, 통합역량 합산 성적 우수자 순으로 선발

- 5) 적격자가 없는 경우 모집인원보다 적게 선발할 수 있습니다.

제출서류 및 방법

- 서류제출 대상자는 입학원서(원서접수 후 출력) 1부를 아래 서류(온라인 제출서류 제외)와 함께 제출
원서접수 후 출력되는 '서류제출용봉투표지' 양식을 봉투 겉면에 부착하여 우편 발송 또는 방문 제출해야 함
- 서류제출 : 2019. 9. 11.(수) 우편소인까지 인정(우편소인 : 우체국 우편발송 날짜 도장)

1) 기본서류 : 지원자 전체

제출서류		제출방법	
① 고등학교 학교생활기록부	국내 고교 졸업 (예정)자	졸업시기 : 20년 2월 ~ 15년 2월	<ul style="list-style-type: none"> • 학교생활기록부 온라인 제공 동의자는 제출할 필요 없음 ※ 온라인 미제공 고교 출신 지원자 : 학교생활기록부 1부
		졸업시기 : 14년 2월 이전	<ul style="list-style-type: none"> • 학교생활기록부 1부
		외국고교 1학기 이상 이수자	<ul style="list-style-type: none"> • 국내 고등학교의 학교생활기록부에 준하는 해당 학기 서류(성적표 등) 및 학교 프로파일을 우편제출 ※ 단, 국내 고등학교 재학 기간과 중복되는 학기는 미인정
	검정고시 출신자		<ul style="list-style-type: none"> • 검정고시 합격증명서, 성적증명서 각 1부 ※ 단, 2015 ~ 2019년 1회차 검정고시 온라인 제공 동의자에 한해 온라인 제출 가능(http://www.neis.go.kr/)
	외국고교 졸업(예정)자		<ul style="list-style-type: none"> • 외국고교 졸업(예정)증명서 1부 외국고교 성적증명서 1부 • 학교 프로파일 1부
② 자기소개서		<ul style="list-style-type: none"> • 원서접수 시에 입학처 홈페이지에서 직접 입력(별도 출력 및 제출하지 않음) • 입력 및 수정가능 기간 : 2019. 9. 6.(금) 10시 ~ 16.(월) 18시 ※ 양식은 본교 자체 문항(4번)을 포함하여, 대교협 공통양식(1~3번 문항)을 활용(입학처 홈페이지 참조) 	
③ 학교폭력 사실관계 확인서		<ul style="list-style-type: none"> • 인터넷 원서접수 시 입력(별도 출력 및 제출하지 않음) 	
④ 고교 교사 추천서 (추천인은 1명에 한함)	국내고교 졸업(예정)자		<ul style="list-style-type: none"> • 추천인이 입학처 홈페이지에서 직접 입력 • 입력 및 수정기간 : 2019. 9. 9.(월) 20시 ~ 16.(월) 18시
	검정고시 출신자		<ul style="list-style-type: none"> • 제출 대상 아님 ※ 추천서 제출 희망 시 선택서류로 제출 가능 • 추천인이 직접 E-mail(admisao@cau.ac.kr) 또는 우편제출 • 제출기간 : (우편) 2019. 9. 11.(수)까지(우편소인 기준, 추가제출서류와 동봉) (E-mail) 2019. 9. 16.(월)까지
지원 자격 서류	① 자격증빙서류 목록 표지		<ul style="list-style-type: none"> • 인터넷 원서접수 시 제출대상 서류를 입력, 출력하여 제출
	② 자격증빙서류		<ul style="list-style-type: none"> • 모든 자격증빙서류는 우편제출, 2019. 8. 30.(금) 이후 발급한 원본 서류만 인정 • 지원자격별 제출서류 상이, 자격별 서류 목록은 48p 자격증빙서류 표 참고

2) 추가제출서류 : 검정고시, 외국고교 1학기 이상 이수자에 한하여 제출 가능

제출서류	제출방법
① 추가제출서류요약서	<ul style="list-style-type: none"> • 인터넷 원서접수 시 입력(별도 출력 및 제출하지 않음) • 입력 및 수정기간 : 2019. 9. 6.(금) 10시 ~ 16.(월) 18시
② 추가제출서류	<ul style="list-style-type: none"> • 매수 제한 : 총 10매 이내로 우편제출 • 서류 내용 : 본인의 역량을 증명하거나 학교생활기록부 기재내용을 보완하는 내용, 자유양식 ※ A4사이즈, 단면, 낱장으로 제출(집게 혹은 클립 사용) ※ 스테이플러, 제본, 스프링제본 사용 불가, CD, 동영상, 클리어파일 등 제출 금지 ※ 사본으로 제출하며, 합격 후에는 원본 제출을 요청할 수 있음 ※ 외국고교(1학기 이상 이수자 포함)는 외국고교 재학 관련 서류에 한하여 제출 가능함

※ 서류제출 유의사항

- 교사추천서의 경우 필수 서류이나, 미제출 시 결격 처리하지 않습니다.
- 성적증명서 및 졸업증명서를 사본으로 제출하는 경우 본교에서 '원본대조필'을 받아 제출해야 합니다.
국내고 및 교육부 인가 재외한국학교 졸업(예정)자는 출신 고등학교의 원본대조필도 인정합니다.
- 영어 외의 외국어로 작성된 서류는 원본(또는 원본대조필된 사본)과 함께 공증받은 영문 또는 국문 번역서를 제출해야 합니다.
- 유사도 검색절차는 대교협의 유사도검색시스템 및 유사도 검증 가이드라인을 준수합니다(입학처 홈페이지 참조).
- 제출서류(자기소개서 및 교사추천서 등)에는 지원자 부모(친인척 포함)의 실명을 포함한 사회적·경제적 지위를 나타낼 수 있는 직업명·직장명·직위명(사업가, 공무원, 회사원 등 추상적 직종명 포함)은 작성할 수 없으므로 이를 준수하지 않았을 경우 평가에 불이익을 받을 수 있습니다.
- 공인어학성적, 교과 관련 교외수상실적, 해외봉사실적 등은 평가에 반영하지 않으며, 기재 시 불이익을 받을 수 있습니다.
- 서류 검증 등을 통해 주요사항 누락, 서류 위조 및 허위 사실 등 부정입학이 확인되는 경우, 입학처 취소할 수 있습니다.

3) 학생부종합전형(사회통합) 자격증빙서류 안내

- 모든 자격증빙서류는 **2019. 8. 30.(금)** 이후 발급서류만 인정

유형	자격증빙서류
국가보훈대상자	① 대학입학 특별전형 대상자 증명서 1부
장애인 부모 자녀 [부모 중 1인 이상이 장애인복지법 제32조에 의하여 장애인 등록(중증장애인(현행 1급-3급))을 필한 자녀]	① 부 또는 모의 장애인증명서 1부 ② 부 또는 모 기준 가족관계증명서 1부
소년·소녀 가정의 자녀 (부모의 사망, 질병, 심신장애, 가출, 수형 등으로 인하여 거주지 관할 시·군(읍), 구청에 소년·소녀가정 또는 가정위탁 보호 아동으로 등재된 자)	① 본인 기준 수급자 증명서 1부 ② 소년·소녀가장 대상자 증명서, 가정위탁보호 확인서 (본인 해당 서류 제출) 1부
아동복지시설보호대상자 (아동복지시설에서 보호받은 자로 아동복지법 제3조 제10호에 따른 아동복지시설에서 보호받는 자)	① 본인 기준 수급자 증명서 1부 ② 아동보육시설재원 확인서 1부
20년 이상(군 의무복무 기간 포함) 장기 복무 직업군인, 경찰·소방공무원의 자녀(퇴직자 포함) ¹⁾	① 재직증명서 또는 현역복무확인서(재직기간 명시) 1부 ※ 전역자(퇴직자)의 경우 경력증명서 제출 ② 부 또는 모 기준 가족관계증명서 1부(본인 기준 불가)
다자녀(3자녀 이상) 가정 출신 자녀	① 가족관계증명서(부·모 기준 각각 1부)
다문화가정의 자녀 ²⁾	① 부 또는 모 기준 가족관계증명서 1부(본인 기준 불가) ② 혼인관계증명서 1부 ③ 부 또는 모의 외국인등록증 사본 1부

¹⁾ 20년 이상 장기복무 시점은 2020. 3. 1.(일)을 기준으로 하며 지원시점에 20년 근속기준을 충족시키지 못하는 지원자에 한해 2020. 3. 2.(월)까지 재직증명서(또는 현역복무확인서) 및 가족관계증명서(부 또는 모 기준)를 추가로 제출해야 함

²⁾ 다문화가정의 자녀는 결혼 이전에 외국국적이었던 친모(친부)와 국적이 대한민국인 친부(친모) 사이에서 출생한 대한민국 국적자를 의미하며 결혼 후 귀화한 부(또는 모)의 경우 외국인등록증 사본 대신 국적관련사실증명서를 제출해야 함

7. 학생부종합전형(고른기회)

서류

100%

- 고른기회전형은 기회균등형(농어촌학생/기초생활수급자 및 차상위계층) / 장애인 등 대상자 / 특성화고졸재직자를 선발
- 평가모형 및 평가요소에 대한 설명 : 84p 참조

가. 기회균등형

모집단위와 모집인원

계열	소재	대학	모집단위		모집 인원	
인문	서울	인문대학	국어국문학과		3	
			영어영문학과		4	
			유럽 문화학부	프랑스어문학	3	
			아시아 문화학부	일본어문학	2	
				중국어문학	2	
			철학과		2	
			역사학과		2	
		사회과학 대학	공공인재학부		5	
			심리학과		2	
			문헌정보학과		2	
			사회복지학부		3	
			미디어커뮤니케이션학부		3	
			도시계획·부동산학과		3	
			경영경제 대학	경영학부(경영학)		16
				경제학부		6
				응용통계학과		2
				사범대학	교육학과	
		유아교육과			1	
		영어교육과			1	
		적십자 간호대학	간호학과(인문)		8	
		계				71
계열	소재	대학	모집단위		모집 인원	
자연	서울	자연과학 대학	생명과학과		2	
		공과대학	사회기반 시스템공학부	건설환경플랜트공학	2	
				도시시스템공학	2	
			건축학부(건축공학-4년제)		2	
		창의ICT 공과대학	전자전기공학부		8	
			융합공학부		3	
		적십자 간호대학	간호학과(자연)		6	
		안성	생명공학 대학	생명자원 공학부	동물생명공학	3
					식물생명공학	3
				식품공학부	식품공학	4
					식품영양	2
			시스템생명공학과		3	
			예술공학대학		5	
			계			
학생부종합전형 고른기회 기회균등형 총계					116	

※ 학칙개정에 따라 모집인원 및 모집단위 명칭이 한국대학교육협의회 심의를 거쳐 변경되었습니다(2019. 5. 15.).

※ 교육평가인증 : 적십자간호대학은 2015년도 하반기 간호교육인증평가 인증 획득 [인증기간 : 2016. 06. 13. ~ 2021. 06. 12.]

지원자격

- 고등학교 졸업(예정)자, 2학년 수료예정자 중 상급학교 진학대상자 또는 관계 법령에 의하여 고등학교 졸업자와 동등 이상의 학력이 있다고 인정된 자로서 아래의 지원 자격 중 어느 하나에 해당하는 자

지원자격

자격유형	유형 및 지원자격
농어촌 학생	[자격 1] 6년 농어촌학교 재학 및 지역 거주 「지방자치법」 제3조에 의한 읍·면 또는 「도서·벽지 교육진흥법」 제2조에 따른 도서·벽지에 소재하는 학교에서 중학교 입학 시부터 고등학교 졸업 시까지 전 교육과정을 이수하는 기간 동안 본인, 부·모가 모두 농어촌 지역에서 거주하고 출신 고등학교장의 확인을 받은 졸업(예정)자
	[자격 2] 12년 전 교육과정 농어촌학교 재학 및 지역 거주 「지방자치법」 제3조에 의한 읍·면 또는 「도서·벽지 교육진흥법」 제2조에 따른 도서·벽지에 소재하는 초·중·고등학교에서 12년 전 교육과정을 이수한 자 중 자격 해당 기간 동안 본인이 읍·면 또는 도서·벽지 지역에 거주하고 출신 고등학교장의 확인을 받은 졸업(예정)자 ※ 「초·중등교육법시행령」 제90조의 특목목적고는 자격에서 제외하며, 검정고시출신자, 외국고교 출신자, 학력인정 평생교육시설 출신자는 지원할 수 없습니다. ※ 「지방자치법」 제3조에 의한 읍·면은 광역시, 도, 도·농 통합시의 관할구역 안에 두는 읍·면을 포함하며, 초·중·고교 재학 중 또는 졸업 이후 읍·면이 동으로 개편된 경우, 개편 시점에 재학(졸업)한 학교의 소재지에 한해 동 지역을 읍·면 지역으로 간주합니다. ※ 지원자격에 관한 거주 및 재학기간 산정 시, 연속된 연수만을 인정합니다. ※ 농어촌 지역 거주시점 개시일 : 해당 연도의 각 학교 입학 개시일 ※ 고교 졸업예정자가 최종 합격할 경우 재학 고등학교의 졸업일까지 지원자격(농어촌 지역 거주 및 농어촌 지역 고교 재학)을 유지해야 하며, 자격을 유지하지 않을 경우 합격이 취소될 수 있습니다.
기초생활 수급자 및 차상위계층	<ul style="list-style-type: none"> 「국민기초생활 보장법」 제2조 제1호 및 제2호에 따른 수급(권)자 「국민기초생활 보장법」 제2조 제10호에 의한 차상위계층 복지급여를 받고 있는 학생 또는 우선돌봄 차상위 가구의 학생(차상위 자활, 차상위 장애수당, 차상위 장애인연금부가급여, 차상위 건강보험본인부담금 경감, 우선돌봄 차상위 가구의 학생) 「한부모가족지원법」 제5조 및 제5조의2에 따른 지원 대상자

※ 상기 자격에 대한 증빙서류는 '제출서류 및 방법'(51p) 참조

전형일정

구분	일시	비고
인터넷 원서접수	2019. 9. 6.(금) 10시 ~ 9.(월) 18시	-
서류제출	2019. 9. 6.(금) 10시 ~ 11.(수) 우편소인기준	• 해당자에 한해 우편제출 (제출서류 및 방법 참고, 51p)
자기소개서 입력	2019. 9. 6.(금) 10시 ~ 16.(월) 18시	• 입학처 홈페이지에서 입력
고교 교사 추천서 입력	2019. 9. 9.(월) 20시 ~ 16.(월) 18시	• 입학처 홈페이지에서 입력 (외국고교 및 검정고시 출신자는 제출서류 및 방법 참고, 51p)
최초 합격자 발표	2019. 12. 3.(화) 14시	• 입학처 홈페이지에서 조회 • 등록은 우리은행 전국 각 지점
최초 합격자 예치금 등록	2019. 12. 11.(수) ~ 13.(금) 16시	
총원 합격자 발표 및 등록기간	2019. 12. 14.(토) ~ 19.(목) [20.(금) 16시까지 등록]	
합격자 전체 본등록금 등록	2020. 2. 5.(수) ~ 2. 7.(금) 16시	

※ 상기 일정은 전형 진행에 따라 변경될 수 있으며, 추후 입학처 홈페이지를 참조 바랍니다.

수능최저 학력기준 전형방법

- 없음

1) 전형요소별 반영비율 : 서류평가 100%

2) 서류평가

- 학교생활기록부, 자기소개서, 교사추천서 등을 근거로 지원자의 학업 및 교내 다양한 활동을 통한 성장 가능성을 종합적으로 평가

합격자 결정

- 모집단위별 총점 순으로 합격자를 결정합니다.
- 본교 학생부종합전형심사위원회의 심사 결과 결격자(지원자격 미충족자 포함)는 불합격으로 처리합니다.
- 자기소개서 미작성자는 불합격으로 처리합니다.
- 동점자 처리기준

계열	동점자 처리기준
공통	서류평가 총점 → 학업역량, 탐구역량, 통합역량 합산 성적 우수자 순으로 선발

- 적격자가 없는 경우 모집인원보다 적게 선발할 수 있습니다.

제출서류 및 방법

- 서류제출 대상자는 입학원서(원서접수 후 출력) 1부를 아래 서류(온라인 제출서류 제외)와 함께 제출
원서접수 후 출력되는 '서류제출용봉투표지' 양식을 봉투 겉면에 부착하여 우편 발송 또는 방문 제출해야 함
- 서류제출 : **2019. 9. 11.(수)** 우편소인까지 인정(우편소인 : 우체국 우편발송 날짜 도장)

1) 기본서류 : 지원자 전체

- 검정고시 출신자, 외국고교 졸업(예정)자는 기초생활수급자 및 차상위계층 자격 지원자만 해당함

제출서류		제출방법
① 고등학교 학교생활기록부	국내 고교 졸업 (예정)자	출업시기 : 20년 2월 ~ 15년 2월 • 학교생활기록부 온라인 제공 동의자는 제출할 필요 없음 ※ 온라인 미제공 고교 출신 지원자 : 학교생활기록부 1부
		출업시기 : 14년 2월 이전 • 학교생활기록부 1부
		외국고교 1학기 이상 이수자 • 국내 고등학교의 학교생활기록부에 준하는 해당 학기 서류(성적표 등) 및 학교 프로파일을 우편제출 ※ 단, 국내 고등학교 재학 기간과 중복되는 학기는 미인정
	검정고시 출신자	• 검정고시 합격증명서, 성적증명서 각 1부 ※ 단, 2015 ~ 2019년 1회차 검정고시 온라인 제공 동의자에 한해 온라인 제출 가능(http://www.neis.go.kr/)
	외국고교 졸업(예정)자	• 외국고교 졸업(예정)증명서 1부 외국고교 성적증명서 1부 • 학교 프로파일 1부
② 자기소개서		• 원서접수 시에 입학처 홈페이지에서 직접 입력(별도 출력 및 제출하지 않음) • 입력 및 수정가능 기간 : 2019. 9. 6.(금) 10시 ~ 16.(월) 18시 ※ 양식은 본교 자체 문항(4번)을 포함하여, 대교협 공통양식(1~3번 문항)을 활용(입학처 홈페이지 참조)
③ 학교폭력 사실관계 확인서		• 인터넷 원서접수 시 입력(별도 출력 및 제출하지 않음)
④ 고교 교사 추천서 (추천인은 1명에 한함)	국내고교 졸업(예정)자	• 추천인이 입학처 홈페이지에서 직접 입력 • 입력 및 수정기간 : 2019. 9. 9.(월) 20시 ~ 16.(월) 18시
	검정고시 출신자	• 제출 대상 아님 ※ 추천서 제출 희망 시 선택서류로 제출 가능 • 추천인이 직접 E-mail(admisao@cau.ac.kr) 또는 우편제출 • 제출기간 : (우편) 2019. 9. 11.(수)까지 (우편소인 기준, 추가제출서류와 동봉) (E-mail) 2019. 9. 16.(월)까지
	외국고교 졸업(예정)자	• 추천인이 직접 E-mail(admisao@cau.ac.kr) 또는 우편제출 ※ 입학처 홈페이지에서 영문추천서 양식 다운로드(제출 유의사항 참조) • 제출기간 : (우편) 2019. 9. 11.(수)까지(우편소인 기준, 추가제출서류와 동봉) (E-mail) 2019. 9. 16.(월)까지
지원 자격 서류	① 자격증빙서류 목록 표지	• 인터넷 원서접수 시 제출대상 서류를 입력, 출력하여 제출
	② 자격증빙서류	• 모든 자격증빙서류는 우편제출, 2019. 8. 30.(금) 이후 발급한 원본 서류만 인정 • 지원자격별 제출서류 상이, 자격별 서류 목록은 52p 자격증빙서류 표 참고

2) 추가제출서류 : 검정고시, 외국고교 1학기 이상 이수자에 한하여 제출 가능

※ 기초생활수급자 및 차상위계층 지원자에 한함

제출서류	제출방법
① 추가제출서류요약서	• 인터넷 원서접수 시 입력(별도 출력 및 제출하지 않음) • 입력 및 수정기간 : 2019. 9. 6.(금) 10시 ~ 16.(월) 18시
② 추가제출서류	• 매수 제한 : 총 10매 이내로 우편제출 • 서류 내용 : 본인의 역량을 증명하거나 학교생활기록부 기재내용을 보완하는 내용, 자유양식 ※ A4사이즈, 단면, 낱장으로 제출(집게 혹은 클립 사용) ※ 스테이플러, 제본, 스프링제본 사용 불가, CD, 동영상, 클리어파일 등 제출 금지 ※ 사본으로 제출하며, 합격 후에는 원본 제출을 요청할 수 있음 ※ 외국고교(1학기 이상 이수자 포함)는 외국고교 재학 관련 서류에 한하여 제출 가능함

- 교사추천서의 경우 필수 서류이나, 미제출 시 결격 처리하지 않습니다.
- 성적증명서 및 졸업증명서를 사본으로 제출하는 경우 본교에서 '원본대조필'을 받아 제출해야 합니다.
국내고 및 교육부 인가 재외한국학교 졸업(예정)자는 출신 고등학교의 원본대조필도 인정합니다.
- 영어 외의 외국어로 작성된 서류는 원본(또는 원본대조필된 사본)과 함께 공증받은 영문 또는 국문 번역서를 제출해야 합니다.
- 유사도 검색절차에 대입형의 유사도검색시스템 및 유사도 검증 가이드라인을 준수합니다(입학처 홈페이지 참조).
- 제출서류(자기소개서 및 교사추천서 등)에는 지원자 부모(친인척 포함)의 실명(성)을 포함한 사회적·경제적 지위를 나타낼 수 있는 직업명·직장명·직위명(사립가, 공무원, 회사원 등 추상적 직종명 포함)은 작성할 수 없으므로 이를 준수하지 않았을 경우 평가에 불이익을 받을 수 있습니다.
- 공인어학성적, 교과 관련 교외수상실적, 해외봉사실적 등은 평가에 반영하지 않으며, 기재 시 불이익을 받을 수 있습니다.
- 서류 검증 등을 통해 주요사항 누락, 서류 위조 및 허위 사실 등 부정입학이 확인되는 경우, 입학을 취소할 수 있습니다.

- 모든 자격증빙서류는 **2019. 8. 30.(금)** 이후 발급서류만 인정

자격구분

자격경빙서류

농어촌학생

[자격 1] 6년 농어촌학교 재학 및 지역 거주

① 농어촌 지역 확인서(본교 양식 작성 후 제출) 1부

② 농어촌 거주 사실 확인서(본교 양식 작성 후 제출) 1부

③ 중학교 학교생활기록부 1부

※ 중학교 학교생활기록부 : 전국 초·중·고등학교 행정실에서 발급된 서류

④ 부 또는 모 기준 가족관계증명서(본인 기준 서류 제출 불가) 1부

⑤ 주민등록초본(본인, 부, 모) 각 1부

※ 중학교 입학 시부터 고등학교 재학 시점까지 본인, 부, 모의 주소 변경사항이 모두 기재되어 있어야 함

※ 보호자가 외국 국적인 경우 “외국인등록사실증명서”를 제출해야 함

◆ 부모 상황에 따른 추가 제출서류(각 1부)

부모 이혼 시

부모 사망 시

• 본인 기본증명서

• 친권이 있는 부모 혼인관계증명서

• 재혼 시 계부 또는 계모 주민등록초본

• 친권이 있는 부모 혼인관계증명서

• 사망 부 또는 모의 기본증명서 또는 제적등본

[자격 2] 12년 전 교육과정 농어촌학교 재학 및 거주

① 농어촌 지역 확인서(본교 양식 작성 후 제출) 1부

② 농어촌 거주 사실 확인서(본교 양식 작성 후 제출) 1부

③ 초등학교, 중학교 학교생활기록부 각 1부(총 2부)

※ 초·중학교 학교생활기록부 : 전국 초·중·고등학교 행정실에서 발급된 서류

④ 본인의 주민등록초본 1부

※ 초·중·고등학교 재학시점까지 주소변경사항이 모두 기재되어 있어야 함

※ 유의사항 : 고교 졸업예정자가 최종 합격한 경우 지원자격 재확인을 위하여 아래의 서류를 **고교 졸업일 이후 발급**하여 2020. 2. 26.(수)까지 제출해야 함

[자격 1] : 주민등록초본(본인, 부, 모)각 1부, 부 또는 모 기준 가족관계증명서 1부, 고교 졸업증명서 1부

[자격 2] : 본인의 주민등록초본 1부, 고교 졸업증명서 1부

초생활수급자
및 차상위계층

국민기초생활 보장법 제2조 제1호 및 제2호에 따른 수급(권)자

① 본인 기준 수급자 증명서 1부

국민기초생활 보장법 제2조 제10호에 따른 차상위계층 및 한부모가족지원법 제5조 및 제5조의2에 따른 지원대상자로 차상위계층 복지급여를 받고 있는 학생 또는 우선돌봄 차상위 가구의 학생

차상위 장애

차상위 자활

차상위건강보험 본인부담경감

우선돌봄차상위

한부모가족

① 장애인연금, 장애수당, 장애아동수당 대상자 확인서 1부

① 자활근로자 확인서 1부

① 차상위 본인부담경감대상자 증명서 1부

① 차상위계층확인서 1부

① 한부모가족증명서 1부

※ 본인 기준 자격증명서 발급이 어려운 차상위 가구의 학생에 해당하는 경우 : 자격에 따른 증명서 외 주민등록등본 1부와 가족관계증명서 1부(부 또는 모 기준)를 추가 제출

나. 장애인 등 대상자

모집단위와 모집인원

계열	소재	대학	모집단위	모집인원
인문	서울	인문대학	국어국문학과, 영어영문학과, 유럽문화학부(독일어문학), 유럽문화학부(프랑스어문학), 유럽문화학부(러시아어문학), 아시아문화학부(일본어문학), 아시아문화학부(중국어문학), 철학과, 역사학과	6
		사회과학대학	정치국제학과, 심리학과, 문헌정보학과, 사회복지학부, 미디어커뮤니케이션학부, 사회학과, 도시계획·부동산학과	
		경영경제대학	경영학부(경영학), 경제학부, 응용통계학과, 광고홍보학과	
자연	서울	자연과학대학	물리학과, 화학과, 생명과학과, 수학과	
		공과대학	사회기반시스템공학부(건설환경플랜트공학), 사회기반시스템공학부(도시시스템공학), 화학신소재공학부, 기계공학부, 건축학부(건축공학-4년제), 건축학부(건축학-5년제)	
		창의ICT공과대학	전자전기공학부	
	안성	생명공학대학	생명자원공학부(동물생명공학), 생명자원공학부(식물생명공학), 식품공학부(식품공학), 식품공학부(식품영양), 시스템생명공학과	2
예체능	안성	예술대학	디자인학부(실내환경디자인), 디자인학부(패션)	
학생부종합전형 고른기회 장애인 등 대상자 총계				8

※ 학칙개정에 따라 모집인원 및 모집단위 명칭이 한국대학교육협의회회의 심의를 거쳐 변경되었습니다(2019. 5. 15.).

지원자격

- 고등학교 졸업(예정)자, 2학년 수료예정자 중 상급학교 진학대상자 또는 관계 법령에 의하여 고등학교 졸업자와 동등 이상의 학력이 있다고 인정된 자로서 아래의 지원 자격 중 어느 하나에 해당하는 자

지원자격
<ul style="list-style-type: none"> 「장애인복지법」 제32조에 의하여 장애인 등록(중증장애인(현행 1급~3급))을 필한 자 「국가유공자 등 예우 및 지원에 관한 법률」 제4조 등에 의한 상이등급자로 등록되어 있는 자 중 「장애인복지법」에 의한 1급~7급 기준에 상응하는 자

※ 상기 자격에 대한 자격증빙서류는 '제출서류 및 방법'(54p) 참조

전형일정

구분	일시	비고
인터넷 원서접수	2019. 9. 6.(금) 10시 ~ 9.(월) 18시	-
서류제출	2019. 9. 6.(금) 10시 ~ 11.(수) 우편소인기준	<ul style="list-style-type: none"> 자격증빙서류는 우편제출 (자격증빙서류는 2019. 8. 30.(금) 이후 발급서류만 인정) 제출서류 및 방법 참조(54p)
자기소개서 입력	2019. 9. 6.(금) 10시 ~ 16.(월) 18시	<ul style="list-style-type: none"> 입학처 홈페이지에서 입력 (외국고교 및 검정고시 출신자는 제출서류 및 방법 참고)
고교 교사 추천서 입력	2019. 9. 9.(월) 20시 ~ 16.(월) 18시	
최초 합격자 발표	2019. 12. 3.(화) 14시	<ul style="list-style-type: none"> 입학처 홈페이지에서 조회 등록은 우리은행 전국 각 지점
최초 합격자 예치금 등록	2019. 12. 11.(수) ~ 13.(금) 16시	
합격자 전체 본등록금 등록	2020. 2. 5.(수) ~ 2. 7.(금) 16시	

※ 상기 일정은 전형 진행에 따라 변경될 수 있으며, 추후 입학처 홈페이지를 참조 바랍니다.

수능최저 학력기준

- 없음

전형방법

1) 전형요소별 반영비율 : 서류평가 100%

2) 서류평가

- 학교생활기록부, 자기소개서, 교사추천서 등을 근거로 지원자의 학업 및 교내 다양한 활동을 통한 성장 가능성을 종합적으로 평가

합격자 결정

- 1) 본교 내부 심사 기준에 의해 합격자를 결정합니다.
- 2) 본교 학생부종합전형심사위원회의 심사 결과 결격자(지원자격 미충족자 포함)는 불합격으로 처리합니다.
- 3) 자기소개서 미작성자는 불합격으로 처리합니다.
- 4) 동점자 처리기준

계열	동점자 처리기준
공통	서류평가 총점 → 학업역량, 탐구역량, 통합역량 합산 성적 우수자 순으로 선발

- 5) 적격자가 없는 경우 모집인원보다 적게 선발할 수 있으며, 미등록으로 인한 결원이 발생하더라도 충원하지 않습니다.

제출서류 및 방법

- 서류제출 대상자는 입학원서(원서접수 후 출력) 1부를 아래 서류(온라인 제출서류 제외)와 함께 제출
원서접수 후 출력되는 '서류제출용봉투표지' 양식을 봉투 겉면에 부착하여 우편 발송 또는 방문 제출해야 함
- 서류제출 : **2019. 9. 11.(수)** 우편소인까지 인정(우편소인 : 우체국 우편발송 날짜 도장)

1) 기본서류 : 지원자 전체

제출서류	제출방법
① 고등학교 학교생활기록부	국내 고교 졸업 (예정)자
	졸업시기 : 20년 2월 ~ 15년 2월
	• 학교생활기록부 온라인 제공 동의자는 제출할 필요 없음 ※ 온라인 미제공 고교 출신 지원자 : 학교생활기록부 1부
	졸업시기 : 14년 2월 이전
	• 학교생활기록부 1부
	외국고교 1학기 이상 이수자
	• 국내 고등학교의 학교생활기록부에 준하는 해당 학기 서류(성적표 등) 및 학교 프로파일을 우편제출 ※ 단, 국내 고등학교 재학 기간과 중복되는 학기는 미인정
	검정고시 출신자
	외국고교 졸업(예정)자
	• 검정고시 합격증명서, 성적증명서 각 1부 ※ 단, 2015 ~ 2019년 1회차 검정고시 온라인 제공 동의자에 한해 온라인 제출 가능(http://www.neis.go.kr/)
② 자기소개서	외국고교 졸업(예정)자
	• 외국고교 졸업(예정)증명서 1부 외국고교 성적증명서 1부 • 학교 프로파일 1부
③ 학교폭력 사실관계 확인서	• 원서접수 시에 입학처 홈페이지에서 직접 입력(별도 출력 및 제출하지 않음)
	• 입력 및 수정가능 기간 : 2019. 9. 6.(금) 10시 ~ 16.(월) 18시 ※ 양식은 본교 자체 문항(4번)을 포함하여, 대교협 공통양식(1~3번 문항)을 활용(입학처 홈페이지 참조)
④ 고교 교사 추천서 (추천인은 1명에 한함)	• 인터넷 원서접수 시 입력(별도 출력 및 제출하지 않음)
	국내고교 졸업(예정)자
	• 추천인이 입학처 홈페이지에서 직접 입력 • 입력 및 수정기간 : 2019. 9. 9.(월) 20시 ~ 16.(월) 18시
	검정고시 출신자
	외국고교 졸업(예정)자
	• 제출 대상 아님 ※ 추천서 제출 희망 시 선택서류로 제출 가능 • 추천인이 직접 E-mail(admisao@cau.ac.kr) 또는 우편제출 • 제출기간 : (우편) 2019. 9. 11.(수)까지(우편소인 기준, 추가제출서류와 동봉) (E-mail) 2019. 9. 16.(월)까지
지원 자격 서류	• 추천인이 직접 E-mail(admisao@cau.ac.kr) 또는 우편제출 ※ 입학처 홈페이지에서 영문추천서 양식 다운로드(제출 유의사항 참조) • 제출기간 : (우편) 2019. 9. 11.(수)까지(우편소인 기준, 추가제출서류와 동봉) (E-mail) 2019. 9. 16.(월)까지
	① 자격증빙서류 목록 표지
서류	• 인터넷 원서접수 시 제출대상 서류를 입력, 출력하여 제출
	② 자격증빙서류
	• 모든 자격증빙서류는 우편제출, 2019. 8. 30.(금) 이후 발급한 원본 서류만 인정 • 장애인 증명서 1부 또는 상이등급이 기재된 국가유공자 증명서 1부

2) 추가제출서류 : 검정고시, 외국고교 1학기 이상 이수자에 한하여 제출 가능

제출서류	제출방법
① 추가제출서류요약서	<ul style="list-style-type: none"> 인터넷 원서접수 시 입력(별도 출력 및 제출하지 않음) 입력 및 수정기간 : 2019. 9. 6.(금) 10시 ~ 16.(월) 18시
② 추가제출서류	<ul style="list-style-type: none"> 매수 제한 : 총 10매 이내로 우편제출 서류 내용 : 본인의 역량을 증명하거나 학교생활기록부 기재내용을 보완하는 내용, 자유양식 <ul style="list-style-type: none"> ※ A4사이즈, 단면, 낱장으로 제출(집게 혹은 클립 사용) ※ 스테이플러, 제본, 스프링제본 사용 불가, CD, 동영상, 클리어파일 등 제출 금지 ※ 사본으로 제출하며, 합격 후에는 원본 제출을 요청할 수 있음 ※ 외국고교(1학기 이상 이수자 포함)는 외국고교 재학 관련 서류에 한하여 제출 가능함

※ 서류제출 유의사항

- 교사추천서의 경우 필수 서류이나, 미제출 시 결격 처리하지 않습니다.
- 성적증명서 및 졸업증명서를 사본으로 제출하는 경우 본교에서 '원본대조필'을 받아 제출해야 합니다.
국내고 및 교육부 인가 재외한국학교 졸업(예정)자는 출신 고등학교의 원본대조필도 인정합니다.
- 영어 외의 외국어로 작성된 서류는 원본(또는 원본대조필된 사본)과 함께 공증받은 영문 또는 국문 번역서를 제출해야 합니다.
- 유사도 검색절차는 대교협이 유사도검색시스템 및 유사도 검증 가이드라인을 준수합니다(입학처 홈페이지 참조).
- 제출서류(자기소개서 및 교사추천서 등)에는 지원자 부모(친인척 포함)의 실명을 포함한 사회적·경제적 지위를 나타낼 수 있는 직업명·직장명·직위명(사업가, 공무원, 회원 등 추상적 직종명 포함)은 작성할 수 없으므로 이를 준수하지 않았을 경우 평가에 불이익을 받을 수 있습니다.
- 공인어학성적, 교과 관련 교외수상실적, 해외봉사실적 등은 평가에 반영하지 않으며, 기재 시 불이익을 받을 수 있습니다.
- 서류 검증 등을 통해 주요사항 누락, 서류 위조 및 허위 사실 등 부정입학이 확인되는 경우, 입학에 취소할 수 있습니다.

다. 특성화고졸재직자

모집단위와 모집인원

계열	소재	대학	모집단위	모집인원
인문	서울	경영경제대학	지식경영학부	205

※ 정원 내 1명 포함

지원자격

- 다음의 어느 하나에 해당하는 자로 산업체 근무경력이 3년 이상인 재직자(단, 개강일 기준 재직 중이어야 함)

- 특성화고등학교 등을 졸업한 자
 - ※ 「초·중등교육법 시행령」 제91조제1항에 따른 특성화고등학교 중 자연현장실습 등 체험위주의 교육을 전문으로 실시하는 고등학교 제외 (「초·중등교육법 시행령」 제76조의3제1항에 따른 일반고등학교에 설치된 학과 중 특성화고등학교에서 제공하는 것과 같은 교육과정으로 운영되는 학과 포함)
- 「초·중등교육법 시행령」 제76조의3제1항에 따른 일반고등학교에 재학하는 동안 사·도 교육감이 직업교육훈련 촉진법에 따른 직업교육훈련기관 중 직업교육훈련 위탁기관으로 선정된 국방부 직할부대 및 기관에서 1년 이상의 직업교육훈련과정을 이수하고 해당 일반고등학교를 졸업한 자
- 「초·중등교육법 시행령」 제90조제1항제10호에 따른 산업수요 맞춤형 고등학교를 졸업한 자
- 「평생교육법」 제31조제2항에 따른 학력인정 평생교육시설 중 특성화고등학교 등에서 제공하는 것과 같은 교육과정을 운영하는 평생교육시설에서 해당 교육과정을 이수한 자

※ 산업체 근무경력 관련 유의사항

구분	내용
재직상태 유지	- 지원시점 기준(원서접수 시작일 2019. 9. 6.(금)) 미재직자는 지원 불가 - 개강일(2020. 3. 2.(월))기준 재직 중이어야 함 - 재학 중 재직 유지, 단 이직을 위한 일시적 구직기간은 퇴직 다음날로부터 8개월로 제한
재직기간 산정	- 학기 개시일 기준 총 재직기간(4대 보험 중 하나 이상에 가입된 기간)이 3년 이상(예정)인 자 ※ 2개 이상 산업체에서 재직할 경우 재직기간을 합산하여 산정하나, 재직기간이 중복된 경우 중복된 기간은 제외하고 산정 ※ 재직(영업)기간은 고등학교 졸업일 다음날부터 2020. 3. 1.(일)까지 기간으로 산정함 ※ 군 의무복무, 직업군인 등의 군 경력도 재직기간으로 인정함
산업체의 범위	※ 아래의 기준 중 하나 이상을 충족해야 함(4대 보험 지역 가입자는 지원자격에 해당하지 않음) - 국가·지방자치단체 및 공공단체(소속 직원의 경우) - 근로기준법 제11조에 의거 상시근로자 5인(사업주 포함) 이상 사업체 - 4대 보험 한 개 이상 가입 사업체(창업 및 자영업자 포함)

전형일정

구분	일시	비고
인터넷 원서접수	2019. 9. 6.(금) 10시 ~ 9.(월) 18시	-
서류제출	2019. 9. 6.(금) 10시 ~ 11.(수) 우편소인기준	<ul style="list-style-type: none"> 자격증빙서류는 우편제출 (자격증빙서류는 2019. 8. 30.(금) 이후 발급서류만 인정) '제출서류 및 방법' 참조(58p)
자기소개서 입력	2019. 9. 6.(금) 10시 ~ 16.(월) 18시	<ul style="list-style-type: none"> 입학처 홈페이지에서 입력
최초 합격자 발표	2019. 12. 3.(화) 14시	<ul style="list-style-type: none"> 입학처 홈페이지에서 조회 등록은 우리은행 전국 각 지점
최초 합격자 예치금 등록	2019. 12. 11.(수) ~ 13.(금) 16시	
충원 합격자 발표 및 등록기간	2019. 12. 14.(토) ~ 19.(목) [20.(금) 16시까지 등록]	
합격자 전체 본등록금 등록	2020. 2. 5.(수) ~ 2. 7.(금) 16시	

※ 상기 일정은 전형 진행에 따라 변경될 수 있으며, 추후 입학처 홈페이지를 참조 바랍니다.

수능최저 학력기준

- 없음

전형방법

서류평가 : 학생부, 자기소개서 등을 근거로 지원자의 학업능력, 사회경력, 자기계발 노력 등을 종합적으로 평가

합격자 결정

- 1) 모집단위별 총점 순으로 합격자를 결정합니다.
- 2) 본교 학생부종합전형심의위원회의 심사 결과 결격자(지원자격 미충족자 포함)는 불합격으로 처리합니다.
- 3) 자기소개서 미작성자는 불합격으로 처리합니다.
- 4) 동점자 처리기준

계열	동점자 처리기준
공통	서류평가 총점 → 학업수학능력, 사회경력, 자기주도성 합산 성적 우수자 순으로 선발

- 5) 적격자가 없는 경우 모집인원보다 적게 선발할 수 있습니다.

제출서류 및 방법

- 서류제출 대상자 : 지원자 전체[입학원서(원서접수 후 출력) 1부를 아래 서류(온라인 제출서류 제외)와 함께 제출]
원서접수 후 출력되는 '서류제출용봉투표지' 양식을 봉투 겉면에 부착하여 우편 발송 또는 방문 제출해야 함
- 서류 제출 : **2019. 9. 11.(수)** 우편소인까지 인정(우편소인 : 우체국 우편발송 날짜 도장)

1) 기본서류 : 지원자 전체

제출서류		제출방법		
① 고등학교 학교생활기록부		• 지원자 전원 우편제출 (전국 초·중·고등학교 행정실에서 발급 가능)		
② 자기소개서		• 원서접수 시에 입학처 홈페이지에서 직접 입력(별도 출력 및 제출하지 않음) • 입력 및 수정가능 기간 : 2019. 9. 6.(금) 10시 ~ 16.(월) 18시		
③ 학교폭력 사실관계 확인서		• 인터넷 원서접수 시 입력(별도 출력 및 제출하지 않음)		
지원 자격 서류	① 자격증빙서류 목록 표지	• 인터넷 원서접수 시 제출대상 서류를 입력, 출력하여 제출		
	② 자격증빙서류	• 모든 자격증빙서류는 우편제출, 2019. 8. 30.(금) 이후 발급한 원본 서류만 인정		
		(1) 재직증명서	전체 재직기간 포함해야 하며 현 직장에 한함	
		(2) 경력증명서	현 직장에서 3년 이상 재직하지 않는 경우에 한하여 제출 (단, 경력증명서 발급이 불가능한 경우 '고용보험 피보험자격 이력내역서'로 대체 가능)	
		(3) 국민연금가입증명서 (기관제출용)	국민연금가입증명서(국민연금공단에서 기관제출용으로 발행)를 제출 ※ 반드시 3년의 재직기간을 포함하여 발급받아야 하며, 위 서류 제출 불가 시 건강보험자격득실확인서(국민건강보험공단 발행)를 제출	
		(4) 주민등록초본 (병역사항 기재)	군 경력을 재직기간으로 인정받아야 하는 경우, 병역사항을 포함하여 필수 제출(해당자에 한하여 제출)	
	※ 최종 합격자는 개강일 기준 재직 확인을 위하여 2020. 3. 2.(월) 이후 발급된 자격증빙서류 [재직증명서 및 건강보험자격득실확인서(또는 국민연금가입증명서)]를 2020. 3. 4.(수)까지 제출, 제출처 추후 안내			

2) 추가제출서류 : 지원자 중 희망자에 한하여 제출

제출 서류	제출 방법
① 추가제출서류요약서	• 인터넷 원서접수 시 입력(별도 출력 및 제출하지 않음) • 입력 및 수정기간 : 2019. 9. 6.(금) 10시 ~ 16.(월) 18시
② 추가제출서류	• 매수 제한 : 총 10매 이내로 제출 • 서류 내용 : 본인의 역량을 증명하거나 학교생활기록부 기재내용을 보완하는 내용, 자유양식 ※ A4사이즈, 단면, 낱장으로 제출(집게 혹은 클립 사용) ※ 스테이플러, 제본, 스프링제본 사용 불가, CD, 동영상, 클리어파일 등 제출 금지 ※ 사본으로 제출하며, 합격 후에는 원본 제출을 요청할 수 있음

※ 서류제출 유의사항

- 교사추천서의 경우 필수 서류이나, 미제출 시 결격 처리하지 않습니다.
- 성적증명서 및 졸업증명서를 사본으로 제출하는 경우 본교에서 '원본대조필'을 받아 제출해야 합니다.
국내고 및 교육부 인가 재외한국학교 졸업(예정)자는 출신 고등학교의 원본대조필도 인정합니다.
- 영어 외의 외국어로 작성된 서류는 원본(또는 원본대조필된 사본)과 함께 공증받은 영문 또는 국문 번역서를 제출해야 합니다.
- 유사도 검색절차는 대교협이 유사도검색시스템 및 유사도 검증 가이드라인을 준수합니다(입학처 홈페이지 참조).
- 제출서류(자기소개서 및 교사추천서 등)에는 지원자 부모(친인척 포함)의 실명을 포함한 사회적·경제적 지위를 나타낼 수 있는 직업명·직장명·직위명(사업가, 공무원, 회사원 등 추상적 직종명 포함)은 작성할 수 없으므로 이를 준수하지 않았을 경우 평가에 불이익을 받을 수 있습니다.
- 공인어학성적, 교과 관련 교외수상실적, 해외봉사실적 등은 평가에 반영하지 않으며, 기재 시 불이익을 받을 수 있습니다.
- 개명했거나 주민등록번호가 변경된 지원자의 경우 '주민등록초본 1부'를 제출해야 합니다.
- 지원자격 확인을 위해 상기 서류 이외에 기타 서류 제출을 요구할 수 있습니다.

※ 최종 합격할 경우 개강일 기준 재직 상태를 유지해야 하며, 자격을 유지하지 않을 경우 불합격 또는 입학이 취소될 수 있습니다.

상기 사항과 관련하여 개강 전 신분의 변화가 생길 경우 반드시 입학처(02-820-6393)로 관련 내용을 알려주시기 바랍니다.

- 서류 검증 등을 통해 주요사항 누락, 서류 위조 및 허위 사실 등 부정입학이 확인되는 경우, 입학이 취소할 수 있습니다.
-

재학 중 의무사항 안내

- 모든 학생들은 매 학기가 시작하는 시점에 재직현황 관련 서류를 필수로 제출해야 하며, 미제출 시 학적 유지가 절대 불가합니다. 또한, 재학 중 본인의 의사에 따라 산업체를 퇴직한 것으로 확인되는 경우 제적처리 됩니다. 다만, 이직을 위한 일시적 구직기간은 퇴직 다음 날부터 8개월로 제한합니다.

8. 논술전형

- 고등학교 교육과정 내에서 출제
- 인문계열은 통합형, 자연계열은 단일 교과형(수학, 과학)으로 출제

모집단위와 모집인원

계열	소재	대학	모집단위		모집 인원	계열	소재	대학	모집단위		모집 인원	
인문	서울	인문대학	국어국문학과		8	자연	서울	경영경제 대학	산업보안학과(자연)		5	
			영어영문학과		15				자연과학 대학	물리학과		10
			유럽 문화학부	독일어문학	5					화학과		8
				프랑스어문학	6					생명과학과		11
				러시아어문학	5					수학과		10
			아시아 문화학부	일본어문학	5			공과대학		사회기반 시스템 공학부	건설환경플랜트공학	17
				중국어문학	5				도시시스템공학		7	
			철학과		6				화학신소재공학부		16	
			역사학과		6				기계공학부		34	
		사회과학 대학	정치국제학과	9	에너지시스템공학부				23			
			공공인재학부	19	건축학부(건축공학-4년제)			11				
			심리학과	11	건축학부(건축학-5년제)			8				
			문헌정보학과	7	창의ICT 공과대학			전자전기공학부		55		
			사회복지학부	12				융합공학부		17		
			미디어커뮤니케이션학부	13				소프트웨어대학		20		
			사회학과	10				의과대학	의학부		30	
			도시계획·부동산학과	10					적십자 간호대학	간호학과(자연)		36
			경영경제 대학	경영학부(경영학)	135			안성		생명공학 대학	생명자원 공학부	동물생명공학
		경영학부(글로벌금융)		13	식물생명공학				13			
		경제학부		28	식품공학부				식품공학		22	
		응용통계학과		10					식품영양		14	
		광고홍보학과		12					시스템생명공학과		13	
		국제물류학과		10	예술공학대학				21			
		산업보안학과(인문)		5	계				416			
		사범대학		교육학과	5				계		416	
			유아교육과	6	논술전형 총계				827			
			영어교육과	8								
		적십자 간호대학	간호학과(인문)		27							
			계		411							

※ 학칙개정에 따라 모집인원 및 모집단위 명칭이 한국대학교육협의회 심의를 거쳐 변경되었습니다(2019. 5. 15.).

※ 교육평가인증: 적십자간호대학은 2015년도 하반기 간호교육인증평가 인증 획득[인증기간: 2016. 06. 13. ~ 2021. 06. 12.]

의과대학은 2018년도 의학교육 평가인증에서 4년 인증기간 획득 [인증기간: 2019. 03. ~ 2023. 02.]

지원자격

- 고등학교 졸업(예정)자, 2학년 수료예정자 중 상급학교 진학대상자 또는 관계 법령에 의하여 고등학교 졸업자와 동등 이상의 학력이 있다고 인정된 자

전형일정

1) 전형전체 진행일정

구분		일시	비고
인터넷 원서접수		2019. 9. 6.(금) 10시 ~ 9.(월) 18시	-
서류제출		2019. 9. 6.(금) 10시 ~ 11.(수) 우편소인기준	<ul style="list-style-type: none"> • 해당자에 한해 우편제출 • '제출서류 및 방법' 참조(63p)
수험생 유의사항 공고		2019. 11. 19.(화) 14시	<ul style="list-style-type: none"> • 입학처 홈페이지에서 조회(개인별 시험장소 안내) • 시험 장소 : 서울캠퍼스 ※ 지원인원 수에 따라 서울소재고교로 추가 배정
논술	자연계열	2019. 11. 23.(토)	<ul style="list-style-type: none"> • 일정은 지원인원 수에 따라 변경될 수 있음
	인문계열	2019. 11. 24.(일)	
최초 합격자 발표		2019. 12. 10.(화) 14시	<ul style="list-style-type: none"> • 입학처 홈페이지에서 조회 • 등록은 우리은행 전국 각 지점
최초 합격자 예치금 등록		2019. 12. 11.(수) ~ 13.(금) 16시	
충원 합격자 발표 및 등록기간		2019. 12. 14.(토) ~ 19.(목) [20.(금) 16시까지 등록]	
합격자 전체 본등록금 등록		2020. 2. 5.(수) ~ 2. 7.(금) 16시	

※ 상기 일정은 전형 진행에 따라 변경될 수 있으며, 추후 입학처 홈페이지를 참조 바랍니다.

2) 모집단위별 논술고사 일정

구분	11. 23(토) - 자연계열		11. 24(일) - 인문계열	
1교시 (10:00-12:00)	자연과학 대학	물리학과, 화학과, 생명과학과, 수학과	경영경제 대학	경영학부(경영학, 글로벌금융), 경제학부, 응용통계학과, 광고홍보학과, 국제물류학과, 산업보안학과(인문)
	공과대학	사회기반시스템공학부(건설환경플랜트공학, 도시시스템공학), 에너지시스템공학부, 건축학부(건축공학-4년제, 건축학-5년제), 화학신소재공학부, 기계공학부		
	적십자 간호대학	간호학과(자연)	사범대학	교육학과, 유아교육과, 영어교육과
	생명공학 대학	생명자원공학부(동물생명공학, 식물생명공학), 식품공학부(식품공학, 식품영양), 시스템생명공학과		
2교시 (14:00-16:00)	창의ICT 공과대학	전자전기공학부, 융합공학부	인문대학	국어국문학과, 영어영문학과, 철학과, 역사학과, 유럽문화학부(독일어문학, 프랑스어문학, 러시아어문학), 아시아문화학부(일본어문학, 중국어문학)
	소프트웨어대학			
	경영경제 대학	산업보안학과(자연)	사회과학 대학	정치국제학과, 공공인재학부, 심리학과, 미디어커뮤니케이션학부, 사회학과, 도시계획·부동산학과, 문헌정보학과, 사회복지학부
	예술공학대학			
	의과대학	의학부	적십자 간호대학	간호학과(인문)

※ 지원한 모집단위가 배정되어 있는 시험일 및 시간에 응시해야 함(타 시험시간 응시할 경우 퇴실 조치).

※ 입실은 시험시작 40분 전까지 완료해야 하며, 시험시작 이후 입실 불가

수능최저 학력기준

- 2020학년도 대학수학능력시험의 등급을 반영하며 아래 기준을 충족해야 함

구분	수능최저학력기준	기본 충족 요건
인문	국어, 수학(가/나), 영어, 사/과탐 중 3개 영역 등급 합 6 이내	한국사 4등급 이내
의학부	국어, 수학(가), 영어, 과탐 4개 영역 등급 합 5 이내	
자연(서울)	국어, 수학(가), 영어, 과탐 중 3개 영역 등급 합 6 이내	
자연(안성)	국어, 수학(가), 영어, 과탐 중 2개 영역 등급 합 5 이내	

※ 제2외국어와 한문을 사회탐구영역의 한 과목으로 인정하여 반영함

※ 자연(서울), 자연(안성) 탐구영역 반영 기준 : 상위 1과목을 반영

※ 인문, 의학부 탐구영역 반영 기준 : 2과목 평균을 반영(단, 2과목 평균 반영하여 등급 합이 기준을 0.5 초과할 경우 기준 미충족)

예) 의학부 국2, 수1, 영1, 과탐 2과목 평균 1.5인 경우 등급 합 5.5로 기준 미충족

1) 전형요소

선발단계	논술(%)	학교생활기록부(%)	
		교과	비교과
일괄합산	60	20	20(출결, 봉사)

2) 학교생활기록부 반영방법 (80~82p 참조)

- 가) 학교생활기록부 성적 반영대상 : 2019, 2020년 2월 국내고교 졸업자
 - 학교생활기록부 1~3학년 반영교과 전체 이수과목 중 석차등급 상위 10과목에 한해 반영
 (학년별, 과목별 가중치 없음)

계열	반영교과	비교과
인문	국어, 수학, 영어, 사회 중 상위 10과목	출결, 봉사 (정량 평가)
자연	국어, 수학, 영어, 과학 중 상위 10과목	

※ 반영교과 중 특정 교과를 이수하지 않은 경우 나머지 교과의 상위 10개 과목 반영

나) 비교내신 대상 및 반영방법

비교내신 대상	반영방법
• 2018년 2월 이전 졸업자(2018년 2월 졸업자 포함)	논술성적에 의한 비교내신 적용
• 검정고시 출신자	
• 외국고교 졸업(예정)자	
• 학교생활기록부가 없거나 학교생활기록부만으로 석차등급을 산출할 수 없는 자	

3) 논술

- 가) 출제 수준
 - 고등학교 교육과정의 내용과 수준에 맞추어 출제
 - 대학에서의 수학에 필요한 사고력과 쓰기능력 측정에 중점을 둔 출제
- 나) 출제유형
 - 인문계열(인문사회, 경영경제), 자연계열 논술 출제
 - 자연계열의 과학논술은 생명과학, 물리, 화학 중 택 1하여 응시함
 ※ 원서접수 시 응시할 과목과목을 선택하며, 원서접수 마감 이후에는 변경이 불가함

계열	논술유형	모집단위	출제유형
인문	인문사회	인문대학, 사회과학대학, 사범대학, 간호학과(인문)	언어논술(3문항)
	경영경제	경영경제대학 인문계열 모집단위 전체	언어논술(2문항), 수리논술(1문항)
자연	자연	산업보안학과(자연), 자연과학대학, 생명공학대학, 예술공학대학, 창의ICT공과대학, 소프트웨어대학, 공과대학, 의학부, 간호학과(자연)	수리논술(3문항), 과학논술(생명과학, 물리, 화학 중 택 1)

다) 출제범위

계열	논술유형	출제유형	교과	과목명
인문	인문사회/ 경영경제	언어논술	국어교과	국어Ⅰ, 국어Ⅱ, 화법과 작문, 독서와 문법, 문학, 고전
			사회, 도덕교과	사회, 한국지리, 세계지리, 한국사, 동아시아사, 세계사, 경제, 법과 정치, 사회·문화, 생활과 윤리, 윤리와 사상
	경영경제	수리논술	수학교과	수학Ⅰ, 수학Ⅱ, 확률과 통계, 미적분Ⅰ
자연	자연	수리논술	수학교과	수학Ⅰ, 수학Ⅱ, 확률과 통계, 미적분Ⅰ, 미적분Ⅱ, 기하와 벡터
		과학논술	과학교과	과학논술은 생명과학, 물리, 화학 중 택 1하여 응시함(원서접수 시 응시과목 선택) (생명과학) 과학, 생명과학Ⅰ, 생명과학Ⅱ (물리) 과학, 물리Ⅰ, 물리Ⅱ (화학) 과학, 화학Ⅰ, 화학Ⅱ

라) 시험시간 : 120분

합격자 결정

- 1) 모집단위별 총점 순으로 합격자를 결정합니다.
- 2) 결시자는 불합격으로 처리합니다.
- 3) 본교 입학전형심사위원회의 심사 결과 결격자(지원자격 미충족자 포함)는 불합격으로 처리합니다.
- 4) 동점자 처리기준

구분	동점자 처리기준
인문 / 자연계열	논술성적 우수자 순으로 선발
의학부	논술성적, 수학교과, 과학교과, 영어교과 성적 우수자 순으로 선발(과목별 전체 석차등급 적용)

- 5) 동점자 처리기준 적용 후에도 동점인 경우 전원 선발합니다.
- 6) 입학성적이 현저하게 낮은 경우, 선발하지 않을 수 있습니다.

제출서류 및 방법

- 서류 제출 대상자는 입학원서(원서접수 후 출력) 1부를 아래 서류와 함께 제출
원서접수 후 출력되는 '서류제출용봉투표지' 양식을 봉투 겉면에 부착하여 우편 발송 또는 방문 제출해야 함
- 서류 제출 : 2019. 9. 11.(수) 우편소인까지 인정(우편소인 : 우체국 우편발송 날짜 도장)

구분	제출서류
2020년 2월 졸업예정자 ~ 2015년 2월 졸업자	<ul style="list-style-type: none"> 제출서류 없음 ※ 학교생활기록부 온라인 미제공 고교 출신 수험생 및 비동의 수험생은 입학원서와 학교생활기록부 1부 제출
2014년 2월 이전 졸업자	<ul style="list-style-type: none"> 입학원서 1부(인터넷 원서접수 후 출력) 고등학교 졸업증명서 또는 학교생활기록부 1부
검정고시 출신자	<ul style="list-style-type: none"> 입학원서 1부(인터넷 원서접수 후 출력) 검정고시 합격증명서 1부 ※ 단, 2015 ~ 2019년 1회차 검정고시 온라인 제공 동의자에 한해 온라인 제출 가능(http://www.neis.go.kr/)
외국고교 졸업(예정)자	<ul style="list-style-type: none"> 입학원서 1부(인터넷 원서접수 후 출력) 외국고교 졸업(예정) 증명서 1부

- ※ 개명했거나 주민등록번호가 변경된 지원자(제출서류와 입학원서 내용이 불일치하는 경우에 한함)의 경우 '주민등록초본 1부'를 제출해야 합니다.
- ※ 한국어나 영어 이외의 서류는 반드시 사본과 함께 공증받은 한글 번역서를 첨부하여 제출해야 합니다.
- ※ 수험표는 본인이 보관하였다가 전형 당일 신분증(주민등록증, 운전면허증, 여권, 주민등록증발급신청확인서, 학교생활기록부, 청소년증)과 함께 지참해야 합니다(단, 학생증은 신분증으로 인정되지 않음).

9. 실기전형(실기형)

- 실기 중심의 예체능 인재 선발
- 공연영상창작학부(문예창작, 사진전공)은 수능최저학력기준 적용

모집단위와 모집인원

계열	소재	대학	모집단위	모집인원	비고
예체능	서울	예술대학	공연영상창작학부	연극(연출/기획)	4
				연극(연기)	24
				연극(뮤지컬연기)	8
				영화	14
				공간연출	7
	안성	예술대학	공연영상창작학부	문예창작	22
				사진	32
				무용	34
			미술학부	한국화	13
				서양화	13
				조소	13
			디자인학부	공예	4
				산업디자인	5
				시각디자인	6
			음악학부	작곡	4
				성악	6
				피아노	6
				관현악	17
			전통예술학부	음악예술	33
				연희예술	40
			글로벌예술학부	TV방송연예	13
				실용음악	4
				게임콘텐츠·애니메이션	3
		체육대학	스포츠과학부	골프	30
	총계			355	

※ 학칙개정에 따라 모집인원 및 모집단위 명칭이 한국대학교육협회의 심의를 거쳐 변경되었습니다(2019. 5. 15.).

※ 비고란의 ()은 세부 전공별 모집인원

지원자격

- 고등학교 졸업(예정)자, 2학년 수료예정자 중 상급학교 진학대상자로서 학교생활기록부의 석차등급을 산출할 수 있는 자
- ※ 검정고시출신자, 외국고교졸업(예정)자, 학교생활기록부가 없거나 학교생활기록부만으로 석차등급을 산출할 수 없는 자는 지원할 수 없음.
단, 공연영상창작학부[연극(연출/기획), 연극(연기), 연극(뮤지컬연기), 공간연출, 무용, 사진], 음악학부, 전통예술학부, 스포츠과학부(골프)는 지원 가능하며, 연극(연출/기획)전공을 제외한 나머지 모집단위 지원자의 학생부 성적은 실기성적을 활용한 비교내신 점수를 산출하여 적용함

전형일정

구분			일시	비고
인터넷 원서접수			2019. 9. 6.(금) 10시 ~ 9.(월) 18시	-
서류제출			2019. 9. 6.(금) 10시 ~ 11.(수) 우편소인기준	• 해당자에 한해 우편제출 • 제출서류 및 방법 참조(74p)
공연 영상 창작 학부	연극 (연기/ 뮤지컬연기)	수험생 유의사항 공고	2019. 9. 16.(월) 14시	• 수험생별 실기고사 시간은 수험생 유의사항에 공지 ※ 실기고사 일자는 지원인원에 따라 변경될 수 있으며, 개별 확정일정은 수험생 유의사항을 통해 공지
		1단계 실기고사	뮤지컬연기 : 2019. 9. 19.(목) ~ 9. 22.(일) 연기 : 2019. 9. 27.(금) ~ 10. 6.(일)	
		1단계 합격자 발표 및 수험생 유의사항 공고	2019. 10. 22.(화) 14시	
		2단계 실기고사	연기 : 2019. 10. 26.(토) ~ 27.(일) 뮤지컬연기 : 2019. 10. 27.(일)	
	연극 (연출/기획)	자기소개서 입력 및 수정	2019. 9. 6.(금) 10시 ~ 16.(월) 18시	• 자기소개서 : 입학처 홈페이지에서 입력 • 2단계 실기 지정회곡은 10. 18.(금) 14시 입학처 홈페이지에 공고
		1단계 합격자 발표 및 수험생 유의사항 공고	2019. 10. 22.(화) 14시	
		2단계 실기고사	2019. 10. 26.(토)	
	영화	1단계 합격자 발표 및 수험생 유의사항 공고	2019. 10. 15.(화) 14시	• 입학처 홈페이지 공고 • 수험생별 실기시간은 수험생 유의사항에 공지
		2단계 실기고사	2019. 10. 26.(토)	
	공간연출	수험생 유의사항 공고	2019. 10. 8.(화) 14시	
		1단계 실기고사	2019. 10. 12.(토)	
		1단계 합격자 발표 및 수험생 유의사항 공고	2019. 10. 22.(화) 14시	
		2단계 실기고사	2019. 10. 27.(일)	
	무용	수험생 유의사항 공고	2019. 10. 15.(화) 14시	
		실기고사	2019. 11. 2.(토) ~ 3.(일)	
	문예창작	1단계 합격자 발표 및 수험생 유의사항 공고	2019. 10. 15.(화) 14시	
		2단계 실기고사	2019. 11. 3.(일)	
	사진	수험생 유의사항 공고	2019. 10. 15.(화) 14시	
		실기고사	2019. 11. 2.(토)	
	미술학부	1단계 합격자 발표 및 수험생 유의사항 공고	2019. 10. 15.(화) 14시	
		2단계 실기고사	2019. 10. 19.(토) (한국화) 2019. 10. 20.(일) (서양화, 조소)	
	디자인학부	1단계 합격자 발표 및 수험생 유의사항 공고	2019. 10. 15.(화) 14시	
		2단계 실기고사	2019. 11. 3.(일)	
	음악학부 전통예술학부	수험생 유의사항 공고	2019. 10. 15.(화) 14시	
		실기고사	2019. 10. 19.(토) ~ 20.(일) : (음악학부 전체, 전통예술학부 음악예술) 2019. 10. 18.(금) ~ 20.(일) : (전통예술학부 연희예술)	
글로벌예술학부	1단계 합격자 발표 및 수험생 유의사항 공고	2019. 10. 15.(화) 14시	• 입학처 홈페이지 공고 • 수험생별 실기시간은 수험생 유의사항에 공지	
	2단계 실기고사	2019. 11. 1.(금) ~ 3.(일)		
최초 합격자 발표	전 모집단위 (문예창작, 사진 전공 제외)	2019. 11. 15.(금) 14시	• 입학처 홈페이지에서 조회 • 등록은 우리은행 전국 각 지점	
	문예창작, 사진 전공	2019. 12. 10.(화) 14시		
최초 합격자 예치금 등록		2019. 12. 11.(수) ~ 13.(금) 16시		
충원 합격자 발표 및 등록기간		2019. 12. 14.(토) ~ 19.(목) [20.(금) 16시까지 등록]		
합격자 전체 본등록금 등록		2020. 2. 5.(수) ~ 2. 7.(금) 16시		

※ 상기 일정은 전형 진행에 따라 변경될 수 있으며, 추후 입학처 홈페이지를 참조 바랍니다.

수능최저 학력기준

모집단위		수능최저학력 기준	한국사
공연영상창작학부	문예창작	국어, 수학(가/나), 영어, 사/과탐 중 2개영역 등급 합 5 이내	적용하지 않음 (단, 필수응시)
	사진		
상기 외 모집단위		적용하지 않음	

※ 제2외국어와 한문을 사회탐구영역의 한 과목으로 인정하여 반영함
 ※ 탐구영역은 1과목을 반영함

전형방법

1) 전형요소

모집단위		선발단계	서류(%)	학생부(%)		실기(%)
				교과	비교과 (출결/봉사)	
공연영상 창작학부	연극(연출/기획)	1단계(10배수)	100	-	-	-
		2단계	20	-	-	80
	연극(연기, 뮤지컬연기)	1단계(7배수)	-	-	-	100
		2단계	-	15	5	80
	영화	1단계(10배수)	-	75	25	-
		2단계	-	-	-	100
	공간연출	1단계(5배수)	-	15	5	80
		2단계	-	-	-	실기 30(1단계 70)
	문예창작	1단계(7배수)	-	75	25	-
		2단계	-	15	5	80
	무용, 사진	일괄합산	-	15	5	80
디자인학부, 미술학부		1단계(20배수)	-	75	25	-
		2단계	-	15	5	80
음악학부, 전통예술학부		일괄합산	-	15	5	80
글로벌예술학부		1단계(30배수)	-	75	25	-
		2단계	-	-	-	100
스포츠과학부(골프)		일괄합산	-	15	5	80

※ 연극(연출/기획)의 경우 1단계 서류평가는 학교생활기록부, 자기소개서를 종합적으로 평가함

2) 학교생활기록부(교과)

가) 학교생활기록부 성적 반영대상 : 지원자 전체(단, 비교내신 대상자 제외)

모집단위	반영교과	반영방법
영화, 문예창작, 사진	국어교과, 수학교과, 영어교과, 사회교과 전 과목	학교생활기록부 반영방법 80~82p 참조
영화, 문예창작, 사진 외	국어교과, 영어교과, 사회교과 전 과목	

나) 비교내신 대상 및 반영방법

비교내신 대상	반영 방법
공연영상창작학부(연극(연기), 연극(뮤지컬연기), 공간연출, 무용, 사진), 음악학부, 전통예술학부, 스포츠과학부(골프) 지원자 중 검정고시 출신자, 외국고교 졸업(예정)자, 학교생활기록부가 없거나 학교생활기록부만으로 석차등급을 산출할 수 없는 자	실기성적에 의한 비교내신 적용

1) 예술대학 공연영상창작학부 연극전공(연출/기획)

실기고사 과제		배점 비율
◎ 이야기 구성 능력과 창의력 평가	<ul style="list-style-type: none">제시된 상황으로 연출과 기획구성안 작성이야기 구성 능력과 창의력 평가원고지 1,000자 이내(60분)	60% (60분)
◎ 인터뷰 면접	<ul style="list-style-type: none">지정 희곡의 내용에 대한 질문에 답하는 형식의 인터뷰 면접	40% (5분 이내)

2) 예술대학 공연영상창작학부 연극전공(연기, 뮤지컬연기)

모집단위	단계별	실기고사 과제	배점 비율
연극 (연기)	1단계	◎ 자유연기 : 자신이 준비한 자유연기(MR 사용 불가)	100% (2분 내외)
	2단계	◎ 지정대사 • 본교에서 지정한 희곡작품 중 약 2분 내외 분량의 대본이 시험당일 배부되며, 주어진 시간을 활용하여 연습하고 발표(지정희곡 공고 : 10. 18.(금) 14:00) ◎ 자유연기 • 자신이 준비한 자유연기(단, 1단계 발표와 다른 작품이어야 함)	100% (총 5분 이내)
연극 (뮤지컬 연기)	1단계	◎ 뮤지컬 가창연기 • 자신이 준비한 뮤지컬 가창연기(시험 당일 실기고사장에 MR을 제출해야 함) • MR은 필요한 트랙만 오디오 CD의 CD 1번 트랙에 녹음하여 2장 지참 (음원 재생 오류 발생 시 무반주로 진행됩니다.)	100% (2분 내외)
	2단계	◎ 지정곡 가창 • 본교에서 지정한 뮤지컬 노래 중 한 곡의 악보가 시험당일 배부되며, 주어진 시간을 활용하여 연습하고 발표(지정 뮤지컬곡 공고 : 10. 18.(금) 14:00) ◎ 자유곡 가창연기 • 자신이 준비한 자유곡 가창연기(단, 1단계 발표와 다른 작품이어야 함) • MR은 필요한 트랙만 오디오 CD의 CD 1번 트랙에 녹음하여 2장 지참 (음원 재생 오류 발생 시 무반주로 진행됩니다.)	100% (총 5분 이내)

3) 예술대학 공연영상창작학부 영화전공

실기고사 과제		배점 비율
<div>◎ 이야기 구성</div> <div>① 제시하는 4~5개의 장소를 이용하여 주어진 질문에 맞게 이야기를 구성하기<ul style="list-style-type: none">- 제시된 장소의 순서는 상관없으나 모두 사용하여야 함- 제시된 장소의 반복과 새로운 장소의 사용은 가능② 제시된 한 장면(scene) 또는 장면(scene)들을 토대로 주어진 질문에 맞는 새로운 장면들을 만들어서 이야기 구성하기③ 제시된 상황, 문장, 단어, 인물, 영상, 이미지 등을 가지고 주어진 질문에 맞게 이야기 구성하기</div>		각 문제당 50%
<div>◎ 논술문 작성</div> <div>④ 글, 영화 또는 책의 일부분, 뉴스 등 제시된 이미지나 텍스트를 토대로 주어진 질문에 맞게 서술하기</div>		각 문제당 100분
<div>[유의사항]</div> <div><ul style="list-style-type: none">• ①, ②, ③, ④ 중 두 문제가 출제되며, 배점비율은 각각 50%, 시험 시간은 각 문제당 100분• 연필 또는 볼펜 등의 필기도구의 사용은 제한되지 않음. 단, 연필 등을 사용할 시에는 글씨가 번지지 않도록 유의할 것• 답안 작성은 원고지 맞춤법을 준수하여 작성하며, 답안작성 분량은 문제의 안내에 따를 것• ①, ②, ③ 문제의 경우 이야기를 구성하는 방식(줄거리 형식, 소설 형식, 시나리오 형식 등)은 주어진 질문에 따라 작성할 것• ③, ④ 문제의 경우 영화 상영 시간은 시험 시간 100분에 포함되어 있음</div>		

4) 예술대학 공연영상창작학부 공간연출전공

단계별	실기고사 과제	배점 비율
1단계	<ul style="list-style-type: none"> ◎ 소묘(공간구성과 묘사), 4절지(39.4cm × 54.4cm) <ul style="list-style-type: none"> • 주어진 상황 및 주제를 보고 분석한 후 구체적으로 묘사하기 • 실기고사 사용금지 품목은 별도 공지(수험생유의사항 발표 시)합니다. 	100% (120분)
2단계	<ul style="list-style-type: none"> ◎ 구술 <ul style="list-style-type: none"> • 전공 분야에 대한 기본적인 지식과 이해도를 구술시험으로 테스트 • 7분 내외 	30% (1단계 성적 70%)

5) 예술대학 공연영상창작학부 문예창작전공

실기고사 과제	배점 비율
<ul style="list-style-type: none"> ◎ 문학적글쓰기 1문항(창작) : 상상력과 창작능력 확인을 위한 글쓰기 ◎ 비평적글쓰기 1문항(서술) : 인문학적 소양을 확인하기 위한 글쓰기 <ul style="list-style-type: none"> ※ 분량 : 각 문항 1,000자(총 원고지 2,000자 내외) ※ 시험 시간 : 3시간(2문항 합계) 	100% (180분)

6) 예술대학 공연영상창작학부 사진전공

실기고사 과제	배점 비율
<ul style="list-style-type: none"> ◎ 촬영실기(주어진 환경 및 조건에 의한 촬영실기) <ul style="list-style-type: none"> • 촬영대상 : 소품, 인물, 건물, 조형물, 풍경 등 당일 추천 • 준비물 : 디지털카메라(선택 : 삼각대, 소형 플래시) • 촬영시간 : 30분 • 제출 : 촬영한 이미지(jpg파일)들 중 5장만 선별하여 메모리에 저장하여 제출 <p>[유의사항]</p> <ol style="list-style-type: none"> 1. 카메라 : 포서드 센서(17.3mm × 13mm) 이상 크기의 디지털 카메라(하이브리드 카메라 이상의 렌즈 교환 가능한 소형 카메라에 국한) 2. 렌즈 : 35mm 풀프레임 환산화각기준 24mm부터 120mm까지 범위 안에 렌즈(줌 렌즈 포함) 3. 카메라에 부착된 렌즈 하나만 허용되며, 삼각대와 소형 플래시 사용 가능 4. 특수 효과용 필터와 기타 촬영용 액세서리(예 : 세로그립, 동조기, 노출계 등)는 사용 불가 5. 와이파이 기능이 내장된 디지털 카메라 사용 불가 6. 카메라의 기종별 차이가 채점에 영향을 미치지 않음 7. 카메라의 특수기능을 이용한 강조 및 조절 불허[커스텀 세팅은 표준(Neutral)으로 설정] <p>※ SD카드, CF카드는 학교에서 제공 (원서접수 시 SD카드 또는 CF카드를 수험생이 선택)</p>	100%

7) 예술대학 공연영상창작학부 무용전공

전공	실기고사 과제			배점 비율	
한국 무용	◎ 전공실기(전통, 창작 중 택 1)			100% (전통 3분 이내) (창작 2분 이내)	
	전통	살풀이춤, 승무, 한량무, 소고춤, 춘앵무, 무산향, 태평무 또는 중요무형문화재 및 시도무형문화재 지정 종목 중 독무로 가능한 작품 택 1			
	창작	본인이 준비한 작품			
	1.의상 및 머리 : 개인 준비(지정의상 외 착용 불가)				
	성별	의상			머리
남	물실크 흰색 저고리, 흰색 바지, 흰색 조끼, 흰색 슈즈 또는 버선		통바지 혹은 한복바지(벨트와 행전착용가능), 검정색 레오타드	단정한 머리	
여	물실크 흰색 치마(웃고름, 끝동, 깃 등은 치마 색과 동일할 것), 흰색 저고리, 흰색 슈즈 또는 버선		검정색 레오타드, 분홍색 타이즈(속바지 착용불가), 폴치마(본교에서 준비한 몽탁 소재의 치마를 일괄 착용함)	올림머리 (망 쓴 머리)	
※ 창작 응시자 공통 유의사항 : 실크, 레이스를 비롯한 특수소재 및 큐빅 등 사용 불가하며, 신발의 형태와 색상은 자유(단, 굽 슈즈 불가), 맨발 혹은 버선도 가능					
2.음악(개인 준비) : CD음악(MP3파일 가능)					
3.분장 금지					
현대 무용	◎ 전공실기 : 본인이 준비한 작품			100% (2분)	
	1.의상 및 머리 : 개인 준비(지정의상 외 착용 불가, 소품 사용 불가)				
	성별	의상			머리
	남	소매 없는 흰색 레오타드, 흰색 반 타이즈(3부 반바지)			단정한 머리
	여	끈으로 된 검정 레오타드, 발목까지 오는 분홍 타이즈			올림머리(망 쓴 머리) , 커트머리일 경우, 머리가 내려오지 않도록 머리핀으로 고정
2.음악(자유곡-개인준비) : CD음악(MP3파일 가능)					
3.분장 금지					
발레	◎ 전공실기 : 본인이 준비한 작품			100% (2분)	
	1.의상 및 머리 : 개인 준비(지정의상 외 착용불가, 소품 사용 불가)				
	성별	의상			머리
	남	소매 없는 흰색 레오타드, 검정색 타이즈, 검정색 슈즈			단정한 머리
	여	소매 없는 검은색 레오타드, 분홍 타이즈, 분홍 발레슈즈와 토-슈즈			올림머리(망 쓴 머리)
2.음악(자유곡-개인준비) : CD음악(MP3파일 가능)					
3.분장 금지					

8) 예술대학 미술학부

전공	실기고사 과제	배점 비율
한국화	<p>◎ 수묵담채화(옥당지 반절 실제 그림 규격)</p> <ul style="list-style-type: none"> 소재 : 당일 추천하며, 아래 정물 중 1 ~ 8개 출제 정물류 : 각목, 유리화병, 서적(책), 오지항아리, 마대걸레, 쓰레기통, 군화, 석유통, 아이리스, 국화, 백합, 카네이션, 난초, 선인장(산세베리아), 나뭇가지, 인형(동물), 빵, 강통(캔), 굴, 페트병, 오이, 고추, 배, 마른 오징어, 감, 피망, 석류, 알타리무, 무, 배추, 마른가오리, 사과, 파, 노가리, 포도, 복어, 축구공, 주전자, 장미, 약탕기, 체크무늬천, 백색 천, 얼갈이배추, 축구화, 방석, 바나나, 의자(플라스틱), 전자계산기, 각티슈, 흰색와이셔츠 <p>※ 단, 출제된 정물은 모두 그리되 개수를 늘려 그리는 것은 관계 없음</p>	100% (240분)
서양화	<p>◎ 인체수채화 + 정물(2절지, 54cm×79cm, 실제 그림 규격)</p> <ul style="list-style-type: none"> 복장을 착용한 인체모델과 배치된 1~2개의 정물을 함께 구성하여 그림 수채화 재료로 인정되는 도구만을 사용합니다. (아크릴, 과슈, 흰색White 물감은 수용성이라도 본 전공에서는 수채화 시험 재료로 인정하지 않으며, 연필과 지우개 이외의 소모재료 또한 사용을 금합니다.) 정물대에 놓인 정물을 임의로 이동시킬 수 없으며, 개수는 제시된 정물수와 동일하게 배치합니다. 	100% (240분)
조소	<p>◎ 인체소조(모델없음, 점토작업) : 주제를 응용한 인물두상</p>	100% (240분)

9) 예술대학 디자인학부(공예, 산업디자인, 시각디자인)

실기고사 과제	배점 비율
<p>◎ 대상과 조건에 의한 디자인 실기평가(3절, 가로 방향)</p> <p>[주의사항]</p> <ol style="list-style-type: none"> <대상과 조건에 의한 디자인 실기>의 채색표현 재료는 제한이 없습니다. <대상과 조건에 의한 디자인 실기>는 주어진 대상을 A4크기의 인쇄물 또는 실물로 3개 이내에서 출제되며, 제시된 조건을 반영하여 발상된 생각을 표현합니다. 사용 금지 품목 : 마스크테이프, 픽사티브, 자(자 대체용품 포함), 컴퍼스, 전자·전동기기, 호일, 종이류 및 비닐류(랩 등) 일체(포스트잇, 간지용 용지, 종이팔레트, 팔레트에 비닐, 랩, 호일 등 포장 사용 금지) 개인 팔레트에 물감을 담아오는 것을 허용합니다. 	100% (300분)

10) 예술대학 음악학부

전공	실기고사 과제		배점 비율	
작곡	◎ 작곡실기 : A+B+A'에 의한 세 도막 형식의 피아노 곡 짓기 24마디		45% (120분)	
	◎ 화성학 : 전통 화성 전반에 걸친 화성풀이		35% (120분)	
	◎ 피아노실기 : Piano Sonata 중 빠른 악장 1곡(암보로 연주함)		20%	
성악	◎ 지정곡 : 아래 작곡가의 작품 중 독일어 가사로 된 가곡 1곡 ① W.A.Mozart ② F.Schubert ③ R.Schumann ④ J.Brahms ⑤ R.Strauss ⑥ H.Wolf		50%	
	◎ 자유곡 : 이태리 가곡 또는 이태리어로 된 오페라 아리아, 콘체르토 아리아 중 1곡 (단, 아리아는 원어, 원조로 불러야 함. 레치타티보는 생략)		50%	
피아노	◎ 에튀드 1곡		50%	
	◎ 자유곡 1곡 (단, 에튀드 제외)		50%	
※ 공통 : 지원자는 반드시 반주자를 동반하여야 함				
관현악	Violin	◎ 지정곡 : Paganini Caprice no.13, 16 중 택 1	40%	
		◎ 자유곡 1곡	60%	
	Viola	◎ 지정곡 : Max Reger Viola Suite in E Minor, op. 131d, No.3, 3악장. Adagio와 4악장 Allegro vivace	40%	
		◎ 자유곡 1곡	60%	
	Cello	◎ 지정곡 : J.S.Bach Cello Solo Suite No.6 Prelude와 Sarabande	40%	
		◎ 자유곡 1곡	60%	
	관악기	◎ 자유곡 1곡(지원자는 반드시 반주자를 동반하여야 함)	100%	
	※ Percussion 지원자는 개인악기 지참을 불허함			
	Percussion	Snare Drum	◎ 지정곡(악보 보고 연주) a. Long roll. pp< ff >pp (약 15초) b. J.Delecluse 의 Test-Claire c. J.Delecluse 의 Keiskleiriana 1 No.1	100%
		Marimba	◎ 지정곡 a. M.Goldenberg 의 Modern School for Marimba 39 Etudes 중 No.5 -15 중 당일 추천 1곡 b. J.S.Bach 의 Cello Suite 중 No.3 Prelude	100%
		Timpani	◎ 지정곡(악보 보고 연주) a. J.Delecluse 의 Vingt Etudes No.9	100%

11) 예술대학 전통예술학부

모집단위		실기고사 과제	배점 비율
음악예술 전공	가야금, 거문고, 해금, 아쟁, 대금, 피리	◎ 전공실기 : 자유곡(산조, 창작곡, 정악 중) 1곡 선택(10분 내외, 산조는 전 장단 포함)	70%
		◎ 공통실기 : 창작곡 초견[E♭, A♭장조와 그 관계단조(5음 음계) 중심의 초견]	30%
	기악장단	◎ 전공실기 1. 산조 반주(음원은 본교에서 제시) 2. 초견 연주(연주 악기는 장고, 악보는 본교에서 제시)	70%
		◎ 공통실기 : 사물놀이 가락(뎡과라·장고 중 택 1)	30%
	작곡(실용음악)·지휘	◎ 전공실기 1. 곡 짓기 : 제시된 주제로 피아노 또는 국악기(2종주) 중 선택하여 작곡 2. 화성풀이 : 주어진 문제에 화성풀이	70%
		◎ 공통실기 : 자유악기(노래 포함)로 자유곡 1곡(5분 내외) 및 면접(전공에 대한 기본지식 및 인성, 3분 이내)	30%
	음악학· 예술경영	◎ 전공실기 : 필기시험 • 음악통론(국악통론, 양악통론 포함)	70%
		◎ 공통실기 : 구술 면접 (한국음악이론과 서양음악이론의 기본지식과 이해도를 종합적으로 평가)	30%
연희예술 전공	성악 (판소리/가야금병창/ 민요·정가)	◎ 전공실기 : 자유곡 1곡(5분 내외, 무반주)	80%
		◎ 공통실기(시창) : 본교에서 제시한 악보 보고 부르기	20%
	음악극	◎ 전공실기 : 종합연기(춤, 노래, 대사 포함 5분 이내) ※ 반주는 오디오 CD만 가능하며 반주자 동반 불가	80%
		◎ 공통실기 : 자유곡 1곡(판소리, 민요, 창작국악가요, 뮤지컬 곡 중 1곡 선택)	20%
	타악연희(선반 및 앉은반 풍물·성악장단· 무속장단·월드퍼커션)	◎ 전공실기 : 자유악기 자유곡 1곡[5분 내외, 무반주(반주자 동반 불가)] ※ 단, 성악장단 지원자는 본교에서 지정한 성악곡(판소리, 민요) 반주	80%
		◎ 공통실기 : 초견 - 본교에서 제시한 악보 보고 치기(장고, 모듬북 중 택 1)	20%

12) 예술대학 글로벌예술학부

모집단위	실기고사 과제	배점 비율
TV방송연예전공	◎ 자유연기 : 자신이 자유롭게 준비한 1개의 독백연기(MR사용 불가) [유의사항] 자유연기 이외 추가적인 테스트를 요구받을 수 있음	100% (2분 내외)
실용음악전공	※ 아래 연주평가, 보컬평가, 작곡평가 중 원서접수 시 택 1 ◎ 연주평가 : 자신이 준비한 자유곡 1곡 연주(악기 자유 선택, MR사용 불가) ◎ 보컬평가 <ul style="list-style-type: none"> 자신이 준비한 자유곡 1곡 가창(MR, 무반주, 본인 반주 중 택 1) MR은 필요한 트랙만 오디오 CD의 CD 1번 트랙에 녹음하여 2장 시험 당일 지참 (음원 재생 오류 발생 시 무반주로 진행됩니다.) ◎ 작곡평가 <ul style="list-style-type: none"> 자신이 준비한 자작곡 1곡 연주(악기 자유 선택, MR사용 가능) MR은 반드시 본인이 직접 제작한 음원이어야 하며, 세부정보(DAW, VSTi 등)를 기술하여 시험 당일 제출 MR은 필요한 트랙만 오디오 CD의 CD 1번 트랙에 녹음하여 2장 시험 당일 지참 (음원 재생 오류 발생 시 무반주로 진행됩니다.) [유의사항] <ul style="list-style-type: none"> 전자키보드, 드럼, 앰프 외의 개인사용 악기는 본인이 지참할 것(반주자 동반 금지) 자신이 준비한 곡(부분)의 악보 5부를 고사 당일 담당 진행자에게 제출 	100% (2분 내외)
게임콘텐츠·애니메이션전공	◎ 인체수채화(2절지, 54cm × 79cm, 실제 그림 규격) • 인체수채화의 주제 이미지는 고사 당일 제시 • 수채화 재료로 인정되는 도구만을 사용(아크릴, 과슈, 흰색White 물감은 수용성이라도 본 전공에서는 수채화 시험 재료로 인정하지 않으며, 연필과 지우개 이외의 소모재료 또한 사용을 금합니다.) [유의사항] 캔트지, 이젤, 화판은 대학에서 제공	100% (240분)

13) 체육대학 스포츠과학부(골프)

실기고사 과제	배점 비율
◎ 경기기록실적 포트폴리오 <ul style="list-style-type: none"> 경기기록 실적심사는 2017년 이후 KGA, KJGA, KPGA, KLPGA에서 주최 주관하는 대회에서 경기실적 중 베스트 스코어 15개의 평균(소수점 둘째 자리에서 반올림으로 평가함) ※ 각 대학 총장배 대회 경기실적은 인정하지 않음 ※ 2017. 1. 1.(일) ~ 2019. 8. 31.(토)까지 경기실적을 인정함 	100%

- 경기기록실적 채점 기준

타수는 실기고사에서 인정하는 대회에 대해, 경기실적 중 베스트스코어 15개의 평균으로 산정함

점수	10	25	27	29	31	33	36	39	42	45	50	55	60	65	70	80	90	100
타수	82 이상	81.0 ~ 81.9	80.0 ~ 80.9	79.0 ~ 79.9	78.0 ~ 78.9	77.0 ~ 77.9	76.0 ~ 76.9	75.0 ~ 75.9	74.0 ~ 74.9	73.0 ~ 73.9	72.0 ~ 72.9	71.0 ~ 71.9	70.0 ~ 70.9	69.0 ~ 69.9	68.0 ~ 68.9	67.0 ~ 67.9	66.0 ~ 66.9	65.9 이하

※ 단, 실기고사 상 인정되는 경기실적 횟수가 15개 미만인 자는 최저점수 부여

합격자 결정

- 1) 모집단위별 총점 순으로 합격자를 결정합니다.
- 2) 결시자(부분 결시자 포함)는 불합격으로 처리합니다.
- 3) 본고 입학전형심의위원회의 심사 결과 결격자(지원자격 미충족자 포함)는 불합격으로 처리합니다.
- 4) 적격자가 없는 경우 모집인원보다 적게 선발할 수 있습니다.
- 5) 동점자 처리기준
 - 1단계 : 공연영상창작학부(연극(연출/기획, 연기, 뮤지컬연기), 영화, 공간연출, 문예창작, 사진전공), 미술학부, 디자인학부, 글로벌예술학부 동점자는 전원 선발
 - 최종 : 실기고사 성적 우수자 순으로 선발
- 6) 동점자 처리기준 적용 후에도 동점인 경우 전원 선발합니다.

제출서류 및 방법

- 서류제출 대상자는 입학원서(원서접수 후 출력) 1부를 아래 서류(온라인 제출서류 제외)와 함께 제출
원서접수 후 출력되는 '서류제출용봉투표지' 양식을 봉투 겉면에 부착하여 우편 발송 또는 방문 제출해야 함
- 서류 제출 : 2019. 9. 11.(수) 우편소인까지 인정(우편소인 : 우체국 우편발송 날짜 도장)

구분	제출서류
2020년 2월 졸업예정자 ~ 2015년 2월 졸업자	<ul style="list-style-type: none"> 제출서류 없음 ※ 학교생활기록부 온라인 미제공 고교 출신 수험생 및 비동의 수험생은 입학원서와 학교생활기록부 1부 제출
2014년 2월 이전 졸업자	<ul style="list-style-type: none"> 입학원서 1부(인터넷 원서접수 후 출력) 고등학교 졸업증명서 또는 학교생활기록부 1부
검정고시 출신자	<ul style="list-style-type: none"> 입학원서 1부(인터넷 원서접수 후 출력) 검정고시 합격증명서 1부 ※ 단, 2015 ~ 2019년 1회차 검정고시 온라인 제공 동의자에 한해 온라인 제출 가능(http://www.neis.go.kr/)
외국고교 졸업(예정)자	<ul style="list-style-type: none"> 입학원서 1부(인터넷 원서접수 후 출력) 외국고교 졸업(예정) 증명서 1부

※ 개명했거나 주민등록번호가 변경된 지원자(제출서류와 입학원서 내용이 불일치하는 경우에 한함)의 경우 '주민등록초본 1부'를 제출해야 합니다.
 ※ 한국어나 영어 이외의 서류는 반드시 사본과 함께 공증받은 한글 번역서를 첨부하여 제출해야 합니다.
 ※ 수험표는 전형 당일 신분증(주민등록증, 운전면허증, 여권, 주민등록증발급신청확인서, 학교생활기록부, 청소년증)과 함께 지참해야 합니다.
 (단, 학생증은 신분증으로 인정되지 않음)

● 모집단위별 추가 서류

아래 모집단위 지원자 중 추가서류 제출대상자는 서류제출일(2019. 9. 11.(수) 우편소인기준)까지 입학원서와 함께 제출해야 함

모집단위	제출대상	추가제출서류
공연영상창작학부 연극(연출/기획)	지원자 전체	필수 : 자기소개서 <ul style="list-style-type: none"> 원서접수 시에 입학처 홈페이지에서 직접 입력(별도 출력 및 제출하지 않음) 입력 및 수정가능 기간 : 2019. 9. 6.(금) 10시 ~ 16.(월) 18시 ※ 양식은 본고 자체 문항(4번)을 포함하여, 대교협 공통양식(1~3번 문항)을 활용(입학처 홈페이지 참조) ※ 유사도 검색절차는 대교협의 유사도검색시스템 및 유사도 검증 가이드라인을 준수합니다.(입학처 홈페이지 참조)
	검정고시 출신자 또는 외국고교 졸업(예정)자	추가필수 : 검정고시 성적증명서(또는 외국고교 성적증명서) 선택 : 본인의 역량을 증명하거나 고등학교 학교생활기록부 기재내용을 보완하는 서류 10매 (A4용지, 단면, 자유양식으로 제출. 단, 교외수상실적, 공인어학성적, 해외봉사실적 등은 제출 불가)
스포츠과학부(골프)	지원자 전체	필수 : 2017년부터 KGA, KJGA, KPGA, KLPGA에서 주최 주관하는 대회에서의 경기실적 중 베스트스코어 15개에 대한 경기기록실적증명서 ※ 2017. 1. 1.(일) ~ 2019. 8. 31.(토)까지 경기실적을 인정함

10. 실기전형(특기형)

- 특기 중심의 예체능 인재 선발

특기유형별 모집단위와 모집인원

특기유형	소재	대학	모집단위(전공)		모집인원	비고
연기	서울	예술대학	공연영상창작학부	연극(연기)	2	
영화				영화	2	
문학	안성	예술대학	공연영상창작학부	문예창작	4	
체육 (단체종목)	안성	체육대학	스포츠과학부	축구	11	골키퍼(1), 수비수(3), 미드필더(4), 포워드(공격수)(3)
				야구	10	투수(4), 포수(1), 내야수(3), 외야수(2)
				농구	9	가드(4), 포워드(4), 센터(1)
체육 (개인종목)	안성	체육대학	스포츠과학부	볼링	2	남(1), 여(1)
				테니스	2	
				스쿼시	2	
				사격(남)	2	
				배드민턴(여)	2	
				수상스키	2	
합계					50	

※ 비교란의 ()은 체육[단체종목 및 개인종목(볼링)] 특기유형의 포지션별 모집인원입니다.

※ 학칙개정에 따라 모집인원 및 모집단위 명칭이 한국대학교육협의회 심의를 거쳐 변경되었습니다(2019. 5. 15.).

지원자격

- 고등학교 졸업(예정)자, 2학년 수료예정자 중 상급학교 진학대상자 또는 관계 법령에 의하여 고등학교 졸업자와 동등 이상의 학력이 있다고 인정된 자로서 아래의 자격 요건 중 1개 이상을 충족하는 자
 - ※ 단, 체육특기자는 반드시 필수요건을 충족해야 하며, 그 외 자격요건 중 1개 이상을 충족해야 함

특기유형	지원자격
연기	<ul style="list-style-type: none"> 국내·외에서 공인된 영화, TV, CF 등 기타 매체에서 연기자로 활동한 경력자 또는 수상자 <ul style="list-style-type: none"> ※ 최근 3년 이내 경력만 인정(2016년 9월 ~ 2019년 8월)
영화	<ul style="list-style-type: none"> 2016년 9월 1일 이후 개최된 아래 영화제에서 메인 프로그램에 초청받은 작품 및 경쟁부문의 본선 진출 작품의 연출자(단, 특별프로그램과 청소년 프로그램은 제외하며 공동작업(공동연출, 공동스텝 등)의 경우는 인정하지 않음) <ul style="list-style-type: none"> [부산국제영화제, 전주국제영화제, 부천국제판타스틱영화제, 서울독립영화제, 서울국제여성영화제, 아시아나국제단편영화제, 미장센단편영화] ※ 단, 애니메이션 작품은 제외함 2016년 9월 1일 이후 개최된 아래 영화상에서 각 부문(연출, 제작기획, 연기, 각본, 촬영, 조명, 기술, 편집, 음악, 미술)의 수상자(단, 관객상, 인기상, 공로상 등 본상부문 외의 특별부문 수상자와 청소년 대상 부문의 수상자는 제외함. 공동작업(공동연출, 공동스텝 등)의 경우는 인정하지 않음) <ul style="list-style-type: none"> [대중상, 청룡영화상, 백상예술대상, 춘사영화상, 한국영화평론가협회상(영평상), 부산영화평론가협회상(부산영평상), 디렉터스컷 영화상, 부일영화상] ※ 단, 애니메이션 작품은 제외함 2016년 9월 1일 이후 개최된 아래 방송 시상식에서 연기 부문 대상, 최우수상, 우수상, 신인상에 해당하는 상을 수상한 자 <ul style="list-style-type: none"> [SBS 연기대상, KBS 연기대상, MBC 연기대상, 한국방송대상(연기자상)]
문학	<ul style="list-style-type: none"> 2017년 3월 1일 이후 개최된 아래 대회의 시, 소설, 수필, 희곡, 시나리오, 평론 부문에서 3위 이내 입상자 <ul style="list-style-type: none"> - 일간신문 신춘문예·문예공모(경향, 동아, 문화, 서울, 세계, 중앙, 조선, 한경, 한국)-한겨레문학상 - 문예지 신인상(내일을 여는 작가, 문학과 사회, 문학동네, 문학사상, 아시아, 자음과 모음, 창작과 비평, 현대문학) - 구상한강백일장, 대산청소년문학상(대산문화재단), 마로니에 전국청소년백일장(한국문인협회), 만해축전 전국고교생 백일장, 신동엽시인전국고교백일장, 전국고교생백일장(한국작가회의), 전국만해백일장 고등부(대한불교청년회) - 심훈 중앙대청소년문학상(중앙대), 윤동주백일장(연세대), 전국고교문예현상공모(경희대), 전국고교생문학콩쿠르(동국대), 전국고교백일장(성균관대), 추계청소년문학상(추계예대)

지원자격

특기유형	지원자격												
체육 (단체종목)	※ 필수요건을 반드시 충족하며, 공통 혹은 종목별로 아래 자격 요건 중 1개 이상을 충족하는 자												
	<table><tr><th>구분</th><th>세부내용</th></tr><tr><td>필수</td><td>• 국내 고교졸업(예정)자로서 학교생활기록부상 반영교과별 석차등급을 산출할 수 있는 자</td></tr><tr><td>공통</td><td>• 국가대표(상비군 포함)선수로서 올림픽, 아시안게임, 종목별 세계선수권대회, 기타 공인된 국제대회에 출전한 자 • 대한체육회 산하 경기단체에서 추천하는 우수선수로서 고교 선수등록을 필한 자</td></tr><tr><td>축구</td><td>• 2017년 이후 대한축구협회 주최 고교축구리그대회 중 1개년도 이상의 경기에서 소속팀 출전 경기시간의 50% 이상 출전한 자(단, 2019년 8월 말까지의 경기에 한함) • 국내 고등학교 재학 시 전국규모 대회에서 16강 이내에 든 팀의 선수로서 경기 출전 실적이 있는 자</td></tr><tr><td>야구</td><td>• 2017년 이후 대한야구협회 주최 고교야구리그대회 중 1개년도 이상의 경기에서 야수는 60타석, 투수는 17이닝 이상 출전한 자(단, 2019년 8월 말까지의 경기에 한함) • 국내 고등학교 재학 시 전국규모 대회에서 16강 이내에 든 팀의 선수로서 경기 출전 실적이 있는 자</td></tr><tr><td>농구</td><td>• 국내 고등학교 재학 시 전국규모 대회에서 16강 이내에 든 팀의 선수로서 경기 출전 실적이 있는 자</td></tr></table>	구분	세부내용	필수	• 국내 고교졸업(예정)자로서 학교생활기록부상 반영교과별 석차등급을 산출할 수 있는 자	공통	• 국가대표(상비군 포함)선수로서 올림픽, 아시안게임, 종목별 세계선수권대회, 기타 공인된 국제대회에 출전한 자 • 대한체육회 산하 경기단체에서 추천하는 우수선수로서 고교 선수등록을 필한 자	축구	• 2017년 이후 대한축구협회 주최 고교축구리그대회 중 1개년도 이상의 경기에서 소속팀 출전 경기시간의 50% 이상 출전한 자(단, 2019년 8월 말까지의 경기에 한함) • 국내 고등학교 재학 시 전국규모 대회에서 16강 이내에 든 팀의 선수로서 경기 출전 실적이 있는 자	야구	• 2017년 이후 대한야구협회 주최 고교야구리그대회 중 1개년도 이상의 경기에서 야수는 60타석, 투수는 17이닝 이상 출전한 자(단, 2019년 8월 말까지의 경기에 한함) • 국내 고등학교 재학 시 전국규모 대회에서 16강 이내에 든 팀의 선수로서 경기 출전 실적이 있는 자	농구	• 국내 고등학교 재학 시 전국규모 대회에서 16강 이내에 든 팀의 선수로서 경기 출전 실적이 있는 자
	구분	세부내용											
	필수	• 국내 고교졸업(예정)자로서 학교생활기록부상 반영교과별 석차등급을 산출할 수 있는 자											
	공통	• 국가대표(상비군 포함)선수로서 올림픽, 아시안게임, 종목별 세계선수권대회, 기타 공인된 국제대회에 출전한 자 • 대한체육회 산하 경기단체에서 추천하는 우수선수로서 고교 선수등록을 필한 자											
	축구	• 2017년 이후 대한축구협회 주최 고교축구리그대회 중 1개년도 이상의 경기에서 소속팀 출전 경기시간의 50% 이상 출전한 자(단, 2019년 8월 말까지의 경기에 한함) • 국내 고등학교 재학 시 전국규모 대회에서 16강 이내에 든 팀의 선수로서 경기 출전 실적이 있는 자											
	야구	• 2017년 이후 대한야구협회 주최 고교야구리그대회 중 1개년도 이상의 경기에서 야수는 60타석, 투수는 17이닝 이상 출전한 자(단, 2019년 8월 말까지의 경기에 한함) • 국내 고등학교 재학 시 전국규모 대회에서 16강 이내에 든 팀의 선수로서 경기 출전 실적이 있는 자											
농구	• 국내 고등학교 재학 시 전국규모 대회에서 16강 이내에 든 팀의 선수로서 경기 출전 실적이 있는 자												
※ 전 종목 남자에 한하여 응시할 수 있으며 프로선수로 등록되었던 자나 현재 등록된 자는 지원 불가													
체육 (개인종목)	[필수요건] 국내 고교졸업(예정)자로서 학교생활기록부상 반영교과별 석차등급을 산출할 수 있는 자												
	<ul style="list-style-type: none">• 국가대표급 선수로 올림픽, 아시안게임과 종목별 세계선수권대회에 출전한 자• 대한체육회에서 인정하는 국가대표, 국가대표상비군 경력이 있는 자• 2017년 3월 1일 이후 개최된 대한체육회 종목별 산하 경기 단체에서 주최하는 국내전국대회와 국제대회에서 입상 실적이 개인전 8위 이내에 든 자• 테니스, 배드민턴(여자), 볼링 종목은 전국대회 규모 단체전 4위 이내에 든 자 포함• 사격종목은 속사권총 25M종목(남자)에 한함												

전형일정

구분	일시	비고
인터넷 원서접수	2019. 9. 6.(금) 10시 ~ 9.(월) 18시	
서류제출	2019. 9. 6.(금) 10시 ~ 11.(수) 우편소인기준	• 지원자 전체(우편제출)
수험생 유의사항 공고	2019. 10. 15.(화) 14시	
적성 실기	스포츠과학부(개인종목,사격제외)	<ul style="list-style-type: none"> • 입학처 홈페이지 공고 • 적성실기 시간은 수험생 유의사항 참조 • 적성실기 내용은 77p 참조
	연기/영화/문학 특기	
	스포츠과학부(단체종목)	
최초 합격자 발표	2019. 11. 1.(금) 14시	
최초 합격자 예치금 등록	2019. 12. 11.(수) ~ 13.(금) 16시	<ul style="list-style-type: none"> • 입학처 홈페이지에서 조회 • 등록은 우리은행 전국 각 지점
충원 합격자 발표 및 예치금 등록	2019. 12. 14.(토) ~ 19.(목) [20.(금) 16시까지 등록]	※ 충원은 체육특기자에 한해 시행함 (그 외 모집단위는 충원하지 않음)
합격자 전체 본등록금 등록	2020. 2. 5.(수) ~ 2. 7.(금) 16시	

※ 상기 일정은 전형 진행에 따라 변경될 수 있으며, 추후 입학처 홈페이지를 참조 바랍니다.

전형방법

선발단계	특기유형	수상실적(%)	적성실기(%)		학생부 교과(%)	학생부 출결
			적성면접(%)	기초실기(%)		
일괄 합산	체육 단체	70	-	20	10	P/F
	체육 개인(볼링, 테니스)					
	체육 개인(배드민턴)	70	20		10	P/F
	체육 개인(스쿼시, 수상스키)	70	20	-	10	P/F
	체육 개인(사격)	90	-		10	P/F
	연기/영화/문학	80	20		-	-

※ 적성실기 : 모집단위에 따라 실기 또는 면접을 실시하며, 일부 모집단위에서는 실기와 면접을 병행하여 실시합니다(77p 참조).

※ 학교생활기록부 반영방법 안내(80~82p)

적성실기 내용

특기유형	소재	대학	모집단위	전공	구분	세부내용
체육 (단체종목)	안성	체육대학	스포츠과학부	축구	기초실기	• 연습경기(미니게임)
				야구	기초실기	• 포지션 별 기본 기술 테스트
				농구	기초실기	• 연습경기(미니게임)
체육 (개인종목)	안성	체육대학	스포츠과학부	볼링	기초실기	• 기본 기술 테스트
				테니스	기초실기	• 기본 기술 테스트
				스쿼시	적성면접	• 종목 및 전공에 대한 전문지식 및 인성
				배드민턴	기초실기 및 면접	• 기본 기술 테스트 • 종목 및 전공에 대한 전문지식 및 인성
				수상스키	적성면접	• 종목 및 전공에 대한 전문지식 및 인성
연기	서울	예술대학	공연영상창작학부	연극(연기)	기초실기 및 면접	• 자유연기 • 전공에 대한 전문지식 및 인성
영화				영화	적성면접	• 전공에 대한 전문지식 및 인성
문학	안성	예술대학	공연영상창작학부	문예창작	적성면접	• 전공에 대한 전문지식 및 인성

수능최저 학력기준

합격자 결정

● 없음

- 1) 모집단위별 총점 순으로 합격자를 결정합니다.
- 2) 결시자, 본교 입학전형심의위원회의 심사 결과 결격자(서류 미제출자, 지원자격 미충족자 포함)는 불합격으로 처리합니다.
- 3) 동점자 처리기준 : 수상실적 성적, 적성실기 우수자(사격 제외), 학생부 교과(체육특기예 한함) 순으로 선발
- 4) 동점자 처리기준 적용 후에도 동점인 경우 전원 선발합니다.
- 5) 적격자가 없는 경우 모집인원보다 적게 선발할 수 있습니다.
- 6) 미등록으로 인한 결원이 발생하더라도 충원하지 않습니다(단, 체육특기자에 한하여 충원함).

제출서류 및 방법

- 서류제출 대상자 : 지원자 전체, 입학원서(원서접수 후 출력) 1부를 아래 서류와 함께 제출
원서접수 후 출력되는 '서류제출용봉투표지' 양식을 봉투 겉면에 부착하여 우편 발송 또는 방문 제출해야 함
- 서류제출 : 2019. 9. 11.(수) 우편소인까지 인정(우편소인 : 우체국 우편발송 날짜 도장)

구분	제출서류		제출 방법	
기본 서류	① 입학원서 1부		인터넷 원서 접수 홈페이지에서 출력하여 제출	
	② 고등학교 학생생활기록부	국내고교 졸업 (예정)자	졸업시기 : 20년 2월 ~ 15년 2월	• 학교생활기록부 온라인 제공 동의자는 제출할 필요 없음 ※ 온라인 미제공 고교 출신 지원자 : 학교생활기록부 1부
			졸업시기 : 14년 2월 이전	• 고등학교 학교생활기록부 1부
	검정고시 출신자		• 검정고시 합격증명서 1부 ※ 단, 2015 ~ 2019년 1회차 검정고시 온라인 제공 동의자에 한해 온라인 제출 가능(http://www.neis.go.kr/)	
	외국고교 졸업(예정)자		• 외국고교 졸업(예정) 증명서 1부	
자격 서류	체육 (단체종목)	필수 - ① 종목별 아래 서류 각 1부		
		축구	등록 증명서, 리그 실적 증명서, 경기 실적 증명서(경기 출전내용 포함)	
		야구	선수 등록 확인서, 경기 실적 증명서	
		농구	선수 등록 확인서, 경기 실적 증명서, 개인 기록 증명서	
	선택 - ② 종목별 경기 단체 발행 국가대표(상비군 포함) 확인서 1부(해당자에 한함)			
	체육 (개인종목)	필수 - ① 선수 등록 확인서, 경기 실적 증명서 각 1부 선택 - ② 종목별 경기 단체 발행 국가대표(상비군 포함) 확인서 1부(해당자에 한함) 선택 - ③ 기타 지원 자격 확인 가능 서류 ※ 테니스, 배드민턴, 볼링 종목에 한하여 단체전 4위 이내 실적을 인정받고자 하는 지원자는 해당 대회 소속팀의 단체전 전 경기 대진표(오더지)를 제출해야 합니다.		
		연기	필수 - ① 특기자 수상실적 확인서 1부(본교 소정 양식) 필수 - ② 출연 증명서 1부(주/조연 및 역할을 명확히 기재, 해당 기관 발행)	
영화				
문학	필수 - ① 특기자 수상실적 확인서 1부(본교 소정 양식)			

- ※ 체육(야구, 농구, 개인종목) 경기실적증명서는 대한체육회 인터넷경기실적발급시스템을 통해 발급된 증명서만 인정합니다.
(단, 축구경기실적증명서는 대한축구협회 발급 증명서 인정)
- ※ 체육(단체, 개인종목) 경기실적증명서 이외 서류의 경우 대한체육회 또는 대한체육회 산하 경기단체에서 발행한 증명서만 인정합니다.
- ※ 서류 제출기간 내에 제출한 특기자 자격취득(확인) 서류만을 인정하며, 자격취득 예정증명서는 인정하지 않습니다.
- ※ 한국어나 영어 이외의 서류는 반드시 사본과 함께 공증받은 한글 번역서를 첨부하여 제출해야 합니다.
- ※ 수험표는 전형 당일 신분증(주민등록증, 운전면허증, 여권, 주민등록증발급신청확인서, 학교생활기록부, 청소년증)과 함께 지참해야 합니다.
(단, 학생증은 신분증으로 인정되지 않음)



나를 뛰어넘어 새로운 나를 만나다

II. 학교생활기록부 반영방법

1. 교과 영역	80
2. 비교과 영역	82
3. 비교내신 적용	82



1. 교과 영역

반영교과 및 학년별 반영범위

● 반영교과

전형	구분		반영교과 및 과목 수	
학생부 교과	인문, 예체능		국어교과, 수학교과, 영어교과, 사회교과 전 과목	
	자연		국어교과, 수학교과, 영어교과, 과학교과 전 과목	
학교장 추천	인문		국어교과, 수학교과, 영어교과, 사회교과 전 과목	
	자연		국어교과, 수학교과, 영어교과, 과학교과 전 과목	
논술	인문		국어교과, 수학교과, 영어교과, 사회교과 전체 중 상위 10개 과목	
	자연		국어교과, 수학교과, 영어교과, 과학교과 전체 중 상위 10개 과목	
실기	공연영상 창작학부	영화	국어교과, 수학교과, 영어교과, 사회교과 전 과목 (석차등급 및 이수단위 반영)	
		문예창작		
		사진		
		연극(연출/기획)		학교생활기록부, 자기소개서를 바탕으로 한 종합평가
		연극(연기, 뮤지컬연기)		국어교과, 영어교과, 사회교과 전 과목 (석차등급 및 이수단위 반영)
		공간연출		
		무용		
	미술학부	한국화		
		서양화		
		조소		
	디자인학부			
	음악학부			
	전통예술학부			
	글로벌예술학부			
스포츠과학부				
특기	스포츠과학부			

※ 학교생활기록부 반영 교과는 해당 고등학교에서 분류한 교과 분류 체계를 따름

단, 교과 분류가 본교의 반영 교과분류 체계와 상이한 경우는 교육부의 교과 분류체계를 준용하거나 본교의 판단에 의해 반영함

※ 석차등급을 산출할 수 없거나 한 과목도 이수하지 않은 경우 해당 교과를 제외하고 성적을 산출하며, 학년/교과별 가중치 없음

● 학년별 반영범위

구분	반영범위
2020년 2월 졸업 예정자	3학년 1학기까지 반영
졸업자	3학년 2학기까지 반영
조기졸업예정자	2학년 1학기까지 반영
조기졸업자	2학년 2학기까지 반영

교과영역 성적 산출방법

● 졸업시기에 따른 산출절차

산출단계	2020년 2월 졸업예정자, 2008년 2월 이후졸업자, 2007년 2월 조기졸업자	2007년 2월 이전 졸업자
① 석차등급 계산	해당 없음	[표1], 수식(A)에 따라 석차백분율을 활용하여 석차등급 계산
② 석차등급별 환산점수 적용	[표2]에 따라 석차등급을 전형별 환산점수로 환산	
③ 환산점수 평균 산출	수식(B)에 따라서 환산점수 평균 산출	
④ 교과 반영비율 적용	환산점수 평균 × 전형별 교과 반영비율	

① 석차등급 계산

a) 반영 교과목별로 아래 수식(A)을 적용하여 '석차 백분율'을 계산합니다.

$$\text{수식(A) : 석차백분율} = \frac{\text{석차}}{\text{이수자 수}} \times 100 \text{ (소수 4번째 자리에서 반올림)}$$

※ 동석차가 복수인 경우는 <중간석차>를 적용 / ※ 중간석차 = 석차 + $\frac{\text{동석차학생수} - 1}{2}$

b) 반영 교과목별로 아래의 [표1. 석차 백분율에 따른 등급 변환표]에 해당하는 각 '석차등급'을 얻습니다.

[표1] 석차백분율에 따른 등급 변환표

석차 백분율	4% 이하	4% 초과 ~ 11% 이하	11% 초과 ~ 23% 이하	23% 초과 ~ 40% 이하	40% 초과 ~ 60% 이하	60% 초과 ~ 77% 이하	77% 초과 ~ 89% 이하	89% 초과 ~ 96% 이하	96% 초과 ~ 100% 이하
석차등급	1등급	2등급	3등급	4등급	5등급	6등급	7등급	8등급	9등급

② 석차등급별 환산점수 적용

a) 반영 교과목별 각각의 석차등급을 아래의 [표 2. 석차등급별 환산점수표]에 따라 모두 환산합니다.

[표2] 석차등급별 환산점수표

석차등급	1등급	2등급	3등급	4등급	5등급	6등급	7등급	8등급	9등급
학생부교과	10.00	9.71	9.43	9.14	8.86	8.57	8.00	6.57	3.40
학교장추천	10.00	9.81	9.53	9.14	8.86	8.57	8.00	6.57	4.00
논술전형	10.00	9.96	9.92	9.88	9.84	9.80	9.60	8.00	4.00
실기전형(실기형)	10.00	9.60	9.20	8.80	8.20	7.60	7.00	5.50	1.50
실기전형 (특기형-체육특기)	10.00	9.60	9.20	8.80	8.20	7.60	7.00	6.40	1.50

③ 환산점수 평균 산출

a) ②단계에서 산출한 각 환산점수를 아래 수식(B)을 적용하여 평균점수를 산출합니다.

$$\text{수식(B) : 석차등급환산평균점수} = \frac{\Sigma(\text{반영교과별 석차등급 환산점수})}{\Sigma(\text{전체반영 교과목 수})}, \text{ (소수 4번째 자리에서 반올림)}$$

※ 실기전형(실기형/특기형)의 경우, $\Sigma(\text{반영교과별 석차등급 환산점수} \times \text{이수단위}) / \Sigma(\text{이수단위})$ 으로 환산함

④ 교과 반영비율 적용

a) ③단계에서 산출한 석차등급 환산 평균점수에 교과 반영비율을 적용합니다.

2. 비교과 영역

비교과영역 반영방법

- **대상 전형** : 학생부교과, 논술전형, 실기전형(실기형)
- 아래 [표3. 비교과 영역 환산표]에 따라서 출결과 봉사시간에 해당하는 점수로 환산 후 비교과 반영비율 적용
[표3] 비교과 영역 환산표

무단(사고)결석/ 미인정 일수	출결		봉사		
	환산점수		봉사활동시간	환산점수	
	학생부교과	논술 실기전형(실기형)		학생부교과	논술 실기전형(실기형)
1일 이하	5	5	25시간 이상	5	5
2~3일	4.6	4.25	24~20시간	4.6	4.25
4~5일	3.9	3.5	19~16시간	3.9	3.5
6~7일	2.8	2.75	15~12시간	2.8	2.75
8~9일	2.1	2	11~8시간	2.1	2
10일 이상	1.7	1	7시간 이하	1.7	1

3. 비교내신 적용

비교내신 적용 전형 및 반영방법

- **대상 전형** : 논술전형 및 실기전형(실기형)
- 비교내신 대상자에 한해 논술(혹은 실기) 성적을 활용하여 학생부 석차등급을 산출하여 학생부 반영점수 산출

대상전형	비교내신 대상	반영방법
논술전형	<ul style="list-style-type: none"> • 2018년 2월 이전 졸업자(2018년 2월 졸업자 포함) • 검정고시 출신자 • 외국고교 졸업(예정)자 • 학교생활기록부가 없거나 학교생활기록부만으로 석차등급을 산출할 수 없는 자 	논술성적을 활용한 비교내신 적용
실기전형 (실기형)	<ul style="list-style-type: none"> • 공연영상창작학부(연극(연기), 연극(뮤지컬연기), 공간연출, 무용, 사진), 음악학부, 전통예술학부, 스포츠과학부(골프) 지원자 중 검정고시 출신자, 외국고교 졸업(예정)자, 학교생활기록부가 없거나 학교생활기록부만으로 석차등급을 산출할 수 없는 자 	실기성적을 활용한 비교내신 적용

III. 학생종합전형 평가 안내

서류평가

84

서류평가

중앙대학교 학생부종합전형의 서류평가

- 1) 학교 교육과정을 중심으로 학교생활에 충실한 학생을 선발합니다.
- 2) 단순 평균 교과 성적보다는 각종 교육 활동에서 발휘된 학업 소양을 면밀히 살펴봅니다.
- 3) 교육활동의 결과도 중요하지만 과정 중에서 배우고 느낀 점을 중요하게 평가합니다.
- 4) 대학에서 원하는 창의적 융합 인재를 선발하기 위해 여러 영역을 종합적으로 평가합니다.

중앙대학교 '펜타곤 평가모형'

- 본교의 인재상(자율적 교양인, 실용적 전문인, 실험적 창조인, 실천적 봉사인, 개방적 문화인)을 학교 교육과정(교과활동, 자율활동, 동아리활동, 봉사활동, 진로 / 예체능 활동)과 연계하여 펜타곤 평가모형(5가지 요소)을 도출하여 평가에 활용하고 있습니다.
- 전형별 인재상과 특징에 따라 '펜타곤 평가모형'의 평가요소를 달리 적용하고 있습니다.
 - 다빈치형인재, 학교장추천, 사회통합, 고른기회 : 학업역량 / 탐구역량 / 통합역량 / 발전가능성 / 인성
 - 탐구형인재 및 SW인재 : 학업역량 / 탐구역량 / 전공적합성 / 발전가능성 / 인성

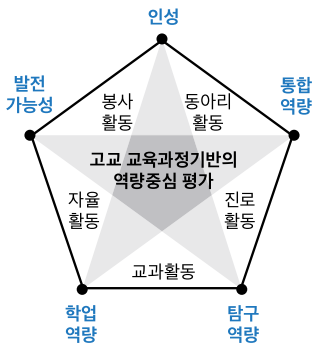
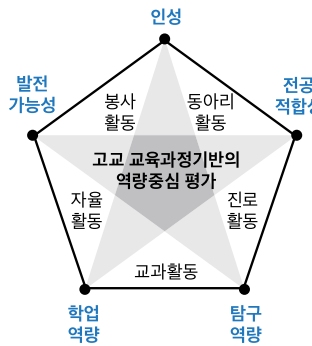
구분	다빈치형인재, 학교장추천 사회통합, 고른기회	탐구형인재, SW인재																				
인재상	고교 교육과정 내 학업과 교내 다양한 활동을 통하여 균형적으로 성장한 학생	고교 교육과정을 충실히 이수하고 해당 전공 분야에서 성장할 수 있는 탐구역량을 갖춘 학생																				
평가 모형	<p>제출서류를 근거로 학교생활(교과/비교과)에서 균형적으로 성장한 인재를 선발</p> 	<p>제출서류를 근거로 해당 전공(계열) 분야에서 성장할 수 있는 탐구역량을 갖춘 인재를 선발</p> 																				
요소별 평가 비율	<p>요소별 배점비율에 따라 정성평가 실시</p> <table><tr><td>학업역량</td><td>20%</td></tr><tr><td>탐구역량</td><td>20%</td></tr><tr><td>통합역량</td><td>20%</td></tr><tr><td>발전가능성</td><td>20%</td></tr><tr><td>인성</td><td>20%</td></tr></table>	학업역량	20%	탐구역량	20%	통합역량	20%	발전가능성	20%	인성	20%	<p>요소별 배점비율에 따라 정성평가 실시</p> <table><tr><td>학업역량</td><td>20%</td></tr><tr><td>탐구역량</td><td>30%</td></tr><tr><td>전공적합성</td><td>30%</td></tr><tr><td>발전가능성</td><td>10%</td></tr><tr><td>인성</td><td>10%</td></tr></table>	학업역량	20%	탐구역량	30%	전공적합성	30%	발전가능성	10%	인성	10%
학업역량	20%																					
탐구역량	20%																					
통합역량	20%																					
발전가능성	20%																					
인성	20%																					
학업역량	20%																					
탐구역량	30%																					
전공적합성	30%																					
발전가능성	10%																					
인성	10%																					

펜타곤 평가요소별 세부 내용

평가요소	다빈치형인재, 학교장추천, 사회통합, 고른기회		탐구형인재, SW인재
학업 역량	<div>KEY WORD</div> <ul style="list-style-type: none">· 학업 성취도· 교과 성취 수준 및 학업 발전 정도 등		
	<ul style="list-style-type: none">- 교과목의 석차등급 또는 원점수(평균/표준편차) 등의 학업 능력 지표- 교과목 이수 현황, 노력 등을 기반으로 평가한 교과 성취 수준 및 학업의 발전 정도		
탐구 역량	<div>KEY WORD</div> <ul style="list-style-type: none">· 학업 태도와 학업 의지· 탐구활동 및 탐구능력		
	<ul style="list-style-type: none">- 학업을 수행하고 학습을 해나가는 자발적인 의지와 태도- 스스로 학습 목표를 설정하고 적절한 학습전략을 선택하여 계획을 수립·실행해 나가는 과정- 어떤 대상에 대해 호기심을 가지고 깊고 폭넓게 탐구할 수 있는 능력		
통합 역량	<div>KEY WORD</div> <ul style="list-style-type: none">· 경험의 다양성· 정보수집, 분석 및 활용능력· 예체능 활동	전공 적합성	<div>KEY WORD</div> <ul style="list-style-type: none">· 전공(계열) 관련 교육과정 이수 및 성취· 전공(계열) 관련 관심과 이해· 전공(계열) 관련 활동과 경험
	<ul style="list-style-type: none">- 학교 교육의 다양한 영역에서 직접 겪거나 활동하면서 얻은 성장 과정 및 결과- 문제를 합리적으로 해결하기 위하여 다양한 영역의 지식과 정보를 처리하고 활용할 수 있는 능력- 교내 예술, 문화, 체육 활동 등을 통해 쌓은 기본 소양		<ul style="list-style-type: none">- 고교 교육과정에서 지원 전공(계열)에 필요한 과목을 수강하고 취득한 학업성취의 수준- 지원 전공(계열)에 대한 궁금증을 해결하기 위해 주의를 기울인 태도와 알고 있는 정도- 지원 전공(계열)에 대한 관심을 충족시키기 위해 노력한 과정과 배운 점
발전 가능성	<div>KEY WORD</div> <ul style="list-style-type: none">· 자기주도성· 리더십· 창의적 문제해결력		
	<ul style="list-style-type: none">- 스스로 목표를 설정하고 적절한 전략을 선택하여 계획을 수립하고 실행하는 역량- 공동체의 목표를 달성하기 위해 구성원의 화합과 단결을 이끌어가는 역량- 창조적이고, 논리적인 사고로 공동체의 문제를 해결하는 능력		
인성	<div>KEY WORD</div> <ul style="list-style-type: none">· 협업능력 / 소통능력· 나눔과 배려· 도덕성 / 성실성		
	<ul style="list-style-type: none">- 공동체의 목표를 달성하기 위해 함께 협력하고 생활할 수 있는 역량- 상대를 공감하고 자신의 생각을 효과적으로 전달할 수 있는 역량- 상대를 존중하고 이해하여 원만한 관계를 형성하고, 타인에 대한 배려와 나눔을 실천하는 행동과 태도- 공동체의 기본윤리와 원칙을 준수하고 책임감을 바탕으로 자신의 의무를 다하는 태도와 행동		

IV. 등록금 납부, 총원합격, 등록포기 및 환불 안내

- | | |
|-----------------------|----|
| 1. 등록 예치금 납부 | 87 |
| 2. 총원 합격자 발표 및 등록 안내 | 87 |
| 3. 잔여 등록금(본등록) 납부 | 88 |
| 4. 등록 포기 및 등록(예치금) 환불 | 88 |



나를 뛰어넘어 새로운 나를 만나다

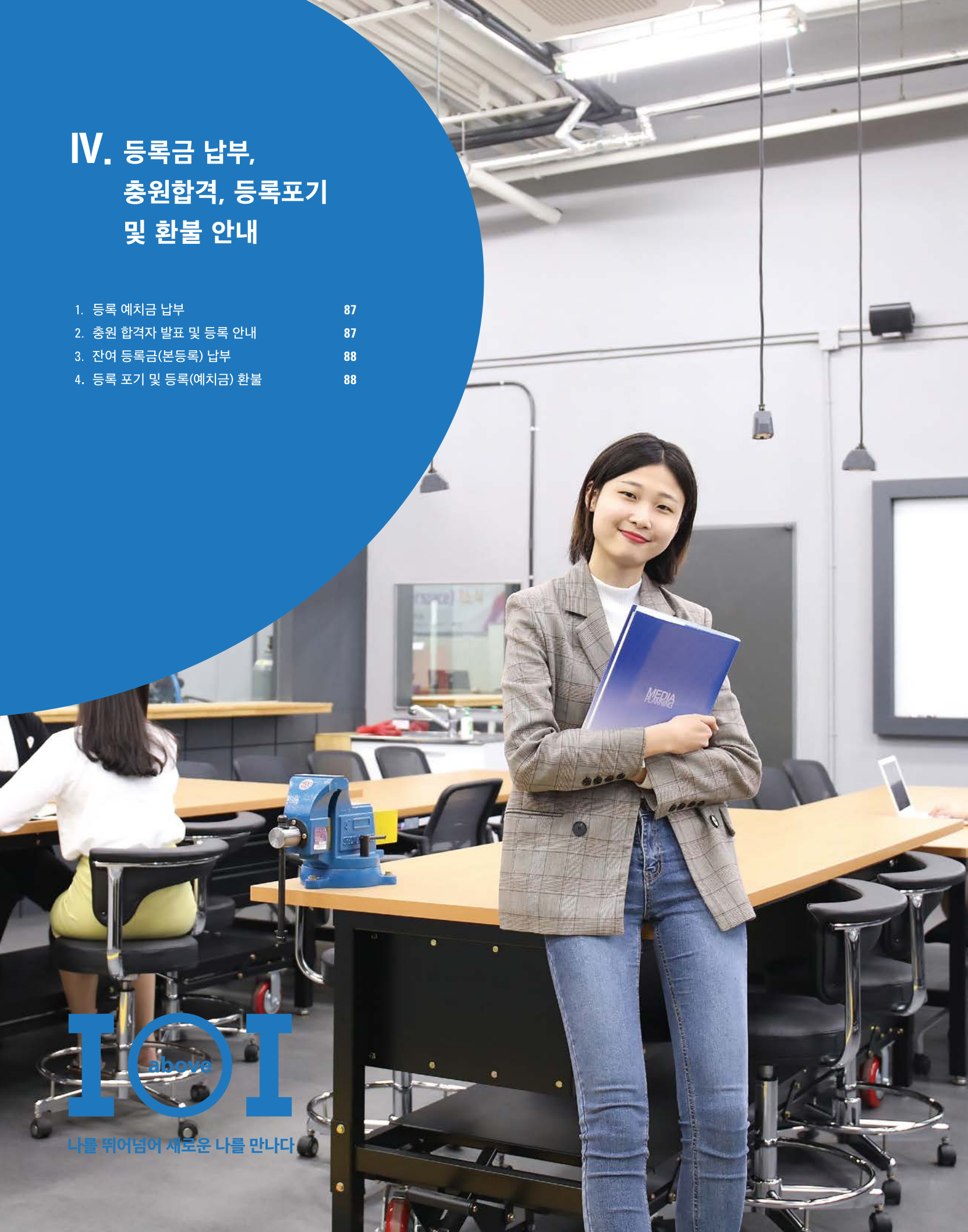

1. 등록 예치금 납부

등록기간

- 2019. 12. 11.(수) ~ 13.(금) 16시(은행 마감시간까지)

등록 예치금

- 추후 공고

등록장소 및 방법

- 우리은행 전국 각 지점 창구납부 또는 인터넷뱅킹, 폰뱅킹, ATM을 이용한 계좌이체
 - ※ 합격증 및 등록 예치금 고지서는 본교 입학처 홈페이지(<http://admission.cau.ac.kr>)에서만 출력이 가능합니다.
 - ※ 등록기간 내에 등록을 하지 않았을 경우 미등록으로 인한 등록 포기 처리됩니다.
 - ※ 본교는 등록금 수납 및 한국장학재단 대출진행을 위하여 필요한 최소한의 학생정보를 유관기관(우리은행/한국장학재단)에 제공합니다.
(관련 근거 : 개인정보보호법 및 동법 시행령, 시행규칙)

2. 총원 합격자 발표 및 등록 안내

총원 합격자 발표 전형

전형유형	전형			모집인원	총원합격자 발표 여부
학생부 위주	학생부 교과	학생부교과		436	○
		학교장추천		160	○
	학생부 종합 전형	다빈치형인재		596	○
		탐구형인재		535	○
		SW인재		75	○
		사회통합		24	○
		고른기회	기회균등형	116	○
			장애인 등 대상자	8	X
			특성화고졸재직자	205	○
논술위주	논술전형			827	○
실기위주	실기전형	실기형		355	○
		특기형	체육특기	42	○
			연기/영화/문학	8	X

주의사항

- 1) 해당 전형의 모집단위에서 결원이 발생하는 경우 본교의 입학전형 성적 순위에 따라 총원 합격자를 선발하며 결격자 및 결시자는 총원 합격 대상에서 제외합니다.
- 2) 총원 합격자 발표는 본교 입학처 홈페이지(<http://admission.cau.ac.kr>)에 게시한 합격자 조회 페이지를 통하여 본인이 직접 확인해야 하며, 유선상 질의를 통한 합격자 조회는 불가합니다. 또한 합격자 미확인으로 인하여 발생하는 불이익에 대한 책임은 지원자 본인에게 있습니다.
- 3) 전화를 통한 총원 합격자 개별 통보 시 입학원서에 기재된 연락처로 3회 이상 연락 후 미통화자에게 안내문자가 발송되며, 기재된 회신기한까지 회신하지 않는 경우 선순위 후보자라도 총원 합격 대상에서 제외할 수 있습니다.
- 4) 총원 합격자 중 지정된 등록기간 내 예치금을 납부하지 않는 자는 등록 의사가 없는 것으로 간주하여 등록 포기 처리합니다.
- 5) 총원 합격이 된 자는 등록여부와 상관없이 정시 및 추가모집에 지원할 수 없습니다.
- 6) 총원 합격자 발표 기간 중 다른 대학에 총원 합격통보를 받은 경우, 합격자는 등록을 원하지 않는 대학에 등록 포기 의사를 즉시 전달해야 합니다.

총원 합격자 발표 및 등록 일정

- 1) 총원 합격자 발표 : 2019. 12. 14.(토) ~ 19.(목) 21시 까지(인터넷 발표, 차수별 세부발표일정 추후 공고)
- 2) 총원 합격자 등록 : 2019. 12. 14.(토) ~ 20.(금) 16시(은행 마감시간까지, 차수별 세부등록일정 추후 공고)
 - ※ 우리은행 전국 각 지점 창구납부, 인터넷뱅킹, 폰뱅킹, ATM을 이용한 계좌이체
 - ※ 세부일정은 입학처 홈페이지 공지사항을 통하여 발표합니다.

3. 잔여 등록금(본 등록) 납부

- 등록기간(본 등록) : 2020. 2. 5.(수) ~ 2. 7.(금) 16시(은행 마감시간까지)
- 등록금 고지서 : 등록기간 내에 본교 입학처 홈페이지에서 출력
- 등록 장소 및 방법 : 우리은행 전국 각 지점 창구납부 또는 인터넷뱅킹, 폰뱅킹, ATM을 이용한 계좌이체
- 전액장학생(실납부액 : 0원)도 본 등록 납부기간에 0원 등록을 하여야 합니다.
- 예치금 납부 후 잔여등록금을 지정기간 내에 납부하지 않는 자는 등록 의사가 없는 것으로 간주하여 등록포기 처리합니다.

4. 등록 포기 및 등록(예치)금 환불

등록 포기 신청

- 본교에 합격하여 등록하였으나 등록을 포기하고자 하는 경우에는 본교 입학처 인터넷 홈페이지에 2019. 12. 19.(목) 17시 까지 등록 포기 및 등록(예치)금 환불신청을 완료해야 합니다.

등록(예치)금 환불

- 환불 신청 기간 : 2019. 12. 14.(토) ~ 12. 19.(목) 17시까지
- 등록 포기 및 예치금 환불 신청 방법
 - 가) 본교 입학처 홈페이지(<http://admission.cau.ac.kr>)의 등록포기 신청 페이지에서 신청합니다.
 - 나) 환불 신청 시 본인 인증을 위하여 다음의 사항을 확인하므로 입학원서를 확인하여 준비합니다.
 - 본인 수험번호 : 본인이 합격하여 등록한 본교 수시모집 전형의 수험번호
 - 본인 생년월일 : 인터넷 원서접수 시 입력한 본인의 생년월일
 - 휴대폰 인증번호 : 인증요청 버튼을 누르면 원서접수 시 등록한 본인의 휴대폰으로 인증번호가 전송됩니다.
(통신사의 사정에 따라 3~5분 정도 소요될 수 있습니다.)
 - 다) 개인정보(휴대폰번호, 환불계좌번호 등) 변경 필요 시, 입학처 홈페이지 공지사항에서 입학원서수정신청을 통하여 변경신청을 하셔야 합니다(신분증 사본 업로드 필수).
 - 라) 신청절차



- ※ 환불 신청 확인서를 출력하여 잘 보관하고 개인정보 보호를 위해서 반드시 로그아웃하여야 합니다.
- ※ 환불 완료 확인은 동일한 메뉴에 접속하여 확인합니다.



나를 뛰어넘어 새로운 나를 만나다

V. 대학생활 안내

1. 대학생활 관련 문의	90
2. 생활관 안내	91
3. 학사 안내	93
4. 공학교육인증 안내	95
5. 교직 안내	95
6. 국제교류 프로그램	96
7. 교통 안내	97

대학생활 관련 문의

구분	담당 부서	연락처
등록	재무회계팀	02-820-6072~7
재학생 장학	학생지원팀	02-820-6047~48(서울) 031-670-3390~91(안성) ※ 신입생 장학의 경우 입학처로 문의(02-820-6393)
국제교류	국제교류팀	02-820-6573
생활관	서울 생활관	02-820-6672, http://dormitory.cau.ac.kr
	안성 생활관	031-670-3482, http://dorm.cau.ac.kr
교 직	사범대학 교직원담당	02-820-5080, http://edu.cau.ac.kr/teaching
공학인증	공학교육혁신센터	02-820-6558/6555, http://abeek.cau.ac.kr
학사 관련 (수강·복수전공·휴학·복학 등)	학사팀	02-820-6034/6037/6040
	인문대학	02-820-5047, http://human.cau.ac.kr
	사회과학대학	02-820-5077, http://society.cau.ac.kr
	사범대학	02-820-5079, http://edu.cau.ac.kr
	자연과학대학	02-820-5186/5184, http://build.cau.ac.kr/nature
	공과대학	02-820-5247, http://coe.cau.ac.kr
	창의ICT공과대학	02-820-5252, http://ict.cau.ac.kr
	소프트웨어대학	02-820-5252, http://cse.cau.ac.kr/20141201/main/main.php
	경영경제대학	02-820-5526, http://bne.cau.ac.kr
	의과대학	02-820-5635, http://med.cau.ac.kr
	적십자간호대학	02-820-5967, http://nursing.cau.ac.kr
	예술공학대학	031-670-3182, http://artech.cau.ac.kr/
	생명공학대학	031-670-3017, http://cobiotech.cau.ac.kr/
	예술대학	031-670-3071, http://arts.cau.ac.kr
	체육대학	031-670-4523, http://sport.cau.ac.kr
교통 안내	안성캠퍼스 통학 및 승차권 구입 안내	031-670-3583

생활관 안내

서울캠퍼스 생활관

● 블루미르홀(308관, 309관)

가) 수용 인원(총 2,426명)

- 남학생 - 2인실 : 1,062명 / 4인실 : 84명 / 장애인실 : 12명
- 여학생 - 2인실 : 1,152명 / 4인실 : 104명 / 장애인실 : 12명

나) 신청 방법 및 시기

- 11월 말 생활관 홈페이지(<http://dormitory.cau.ac.kr>) 별도 공지(연 2회 선발)

다) 복지 시설

- 생활관 식당, 휘트니스실, PC라운지, 복합기, 세미나실, 휴게실, 편의점, 세탁실, 카페 등
- 각 호실 유무선 LAN 설치

● 퓨처하우스

가) 수용 인원(총 159명)

- 남학생 : 76명 / 여학생 : 82명 / 장애인실 : 1명

나) 신청 방법 및 시기

- 11월 말 생활관 홈페이지(<http://dormitory.cau.ac.kr>) 별도 공지(연 2회 선발)

다) 복지 시설

- 열람실, 세미나실, PC라운지, 복합기, 휴게실, 휘트니스실, 세탁실 등
- 각 호실 유무선 LAN 설치

● 글로벌하우스

가) 수용 인원(총 105명)

- 남학생 : 42명 / 여학생 : 63명

나) 신청 방법 및 시기

- 2월 중 생활관 홈페이지(<http://dormitory.cau.ac.kr>) 별도 공지(연 2회 선발)

다) 복지 시설

- 열람실, 세미나실, PC라운지, 복합기, 휴게실, 세탁실 등
- 각 호실 유무선 LAN 설치

● 생활관비(2019학년도 기준)

건물	구분	생활관비		비고
		16주(학기 중)	8주(방학 중)	
블루미르홀	2인실	1,298,000원	649,000원	식비는 선택사항이며, 신청 시 관비와 함께 납부
	4인실	906,000원	453,000원	
퓨처하우스	2인실	1,158,000원	579,000원	
글로벌하우스	2인실	1,074,000원	537,000원	

● 생활관 식당(블루미르홀 308관, 309관) : 한식, 양식, 분식, 중식 상시 운영(선택식 : 식비 선납 시 생활관생 할인 적용)

● 기타사항

- 생활관 입관 자격 및 선발 방법은 생활관 규정에 의거함
- 생활관비 및 수용인원은 2019학년도 기준이며, 변동될 수 있음
- 우선선발은 입학처 기준에 따르며, 매 학기(입학 당시 포함) 신청기간 내 신청하지 않은 경우 우선선발 혜택 없음
- 입관신청과 선발에 관련된 제반사항은 생활관 홈페이지(<http://dormitory.cau.ac.kr>) 공지사항 참조
- 문의 : 서울캠퍼스 생활관 ☎ 대표 02) 820-6672



- 수용 인원(총 1,944명)
 - 남학생 : 612명
 - 여학생 : 1,332명
 - ※ 선수숙소 및 기타 기숙사 수용인원 제외
- 신청 방법 및 시기 : 11월 말 생활관(안성) 홈페이지(<http://dorm.cau.ac.kr>) 별도 공지
- 선발 기준 : 신입생 원거리 순(동점자의 경우 입학 전형성적 순 등)

● 생활관비(2019학년도 / 학기기준)

구분	동명	사용인원	사용료(관비)	비고
남	예지 2동	2인 1실	810,000	식비는 선택사항이며, 식비 선납 시 생활관생 혜택 적용
	예지 3동	2/3인 1실	890,000	
여	예지 1동 / 명덕 1, 2동	2인 1실	810,000	
	명덕 3동	2인 1실	860,000	

※ 방학 중 관비는 생활관 단기 입관비 기준표 적용

- 복지시설
 - 생활관 내 컴퓨터실, 독서실, 티플룸, 세탁실 등
 - 위성방송, 자판기, 전자레인지 등 시설이 갖추어진 휴게실
 - 각 호실마다 유무선 LAN 설치
 - 헬스장, 휘트니스실, 배드민턴장, 탁구장 등
 - 400여 명을 동시 수용할 수 있는 학생식당 및 편의점
- 기타사항
 - 입관 신청과 관련된 제반 사항은 생활관 홈페이지(<http://dorm.cau.ac.kr>) 공지사항 참조
 - ※ 문의 : 안성캠퍼스 생활관 ☎ 031) 670-3480



학사 안내

※ 학사 운영에 관한 내용은 학칙 개정에 따라서 변경될 수 있습니다.

전공교육과정

- 1) 주전공 학과의 교과목을 집중 이수하는 '전공심화과정'과 주전공 학과의 전공과 주전공 학과 이외의 전공을 병행 이수하는 '다전공과정'을 운영합니다.
- 2) 주전공의 전공심화과정 또는 주전공 외에 복수전공, 융합전공, 연계전공, 자기설계전공 중 1개 이상을 의무적으로 이수해야 졸업이 가능합니다(부전공 이수 시 전공심화과정 또는 다전공과정 중 하나 이상 의무 이수해야 함).

전공심화과정	
	‘심도 있는 학문적 수련을 통해 주전공에 대한 전문성 배양’ <ul style="list-style-type: none"> • 전공심화과정 이수자는 심화과정 이수학점 이상을 취득해야 졸업 가능 • 전공심화과정 이수자는 학위증, 졸업증명서, 성적증명서에 “심화이수”로 기재
다전공과정	
	‘다양한 학문적 경험을 제공’
복수전공	<ul style="list-style-type: none"> • 주전공학과(부)에서 2학기 이상 이수, 평균평점이 2.00 이상 신청 가능 • 복수전공 학과(부)의 허가는 재학 중 2회까지 가능하며, 허가받은 복수전공을 취소한 경우 취소한 학과(부)에는 복수전공을 재신청할 수 없음 • 사범대학 및 교직과정 이수자가 아닌 학생이 사범대학 및 교직과정 설치학과 복수전공을 하는 경우 교원자격증은 수여받지 못함 • 사범대학 및 교직과정 설치 학과에서 복수전공을 이수하는 자는 교원 양성 운영에 관한 시행세칙의 규정을 따름
융합전공	<ul style="list-style-type: none"> • 2개 이상의 학과(부)를 융합하여 제공되는 전공교육과정으로 학생들에게 다양한 교육기회를 제공하고, 실용성 강화를 통한 교육경쟁력 제고로 사회에서 요구하는 인재상 실현 및 교육, 신학문, 신지식 창출을 통한 연구중심대학 기반 구축을 위한 제도임 • 주전공학과(부)에서 2학기 이상 이수, 평균평점이 2.00 이상 신청 가능 • 재학기간 중 2회에 한하여 신청할 수 있으며, 교차인정과목을 포함하여 최소 전공 이수학점을 수강해야 함
연계전공	<ul style="list-style-type: none"> • 학제간 교육을 강화하고 새로이 학문분야에 대한 학생들의 학업욕구를 충족시키기 위한 방안으로 2개 이상의 학과(부)를 연계하여 제공되는 전공교육과정임. 또한 사회의 요구에 맞는 전공을 학생들에게 제시하여 보다 넓은 전공 선택의 기회부여 및 이로 인한 실용 전문인을 양성하기 위한 과정임 • 주전공학과(부)에서 2학기 이상 이수, 평균평점이 2.00 이상 신청 가능 • 재학기간 중 2회에 한하여 신청할 수 있으며, 교차인정과목을 포함하여 최소 전공 이수학점을 수강해야 함
자기설계전공	<ul style="list-style-type: none"> • 학생 본인이 전공명, 교과과정 등의 교육과정을 직접 설계하는 것으로 한 개의 전공과정 이수를 통해 학생이 원하는 교육과정을 이수하지 못하는 부분을 보완한 제도임 • 주전공학과(부)에서 2학기 이상 이수, 평균평점이 2.00 이상 신청 가능 • 주전공 외에 제2전공 또는 제3전공으로서만 신청할 수 있으며, 자기설계전공만을 단일전공으로 하여 졸업할 수는 없음
부전공	<ul style="list-style-type: none"> • 주전공학과에서 2학기 이상 이수 후 성적 제한 없이 신청 가능 • 재학 중 2회에 한하여 신청할 수 있으며, 부전공 선택학과(부)의 전공 교과목 중 21학점 이상 이수해야 하고, 이 중 전공필수 교과목을 6학점 이상 포함해야 함 • 2008학년도 이후 사범대학 및 비사범대학(교직과정설치학과) 입학자는 부전공에 의한 교원자격증을 취득할 수 없음 • 부전공을 취소할 경우 1회에 한하여 취소를 철회할 수 있음 ※ 부전공 이수자는 전공심화 또는 복수·연계·융합·설계전공 중 하나 이상 의무 이수해야 함

신입생 휴학 안내

- 1학년 1학기 일반휴학은 불가하며, 입대휴학(입영통지서 첨부) 및 질병휴학(4주 이상 치료가 필요하다는 내용의 종합 병원 진단서 첨부), 육아휴학(임신 진단서 첨부)은 가능합니다.

전과(부)

- 1) 모집단위 별 전과 모집인원 이내에서 가능하며, 학과 및 계열의 특성과 교육환경 여건에 따라 전과 인원을 조정할 수 있습니다(단, 캠퍼스 간 전과 신청인원은 모집단위 별 입학정원의 10%까지만 허용함).
 - 2) 전과는 2학년 이상에 가능하며 재학기간 중 1회만 허가합니다.
 - 3) 동일한 학부 내 전공으로는 전과를 불허합니다.
 - 4) 편입학자, 재입학자, 수시 실기전형(특기형) 입학자와 특성화고졸 재직자 전형 입학자는 전과를 불허합니다.
 - 5) 학년을 하향한 전과는 불허합니다.
 - 6) 약학대학, 의과대학으로의 전과는 불허합니다.
 - 7) 사범대학, 적십자간호대학으로의 전과는 학과 내 결원이 발생하는 경우에만 지원 가능합니다.
- ※ 기타 자세한 사항은 관계 규정 및 전과(부) 모집 공고를 확인하시기 바랍니다.

캠퍼스(서울, 안성) 간 학점 교류

- 소속 캠퍼스에 개설되지 않는 교과목을 캠퍼스 간 교류를 통해 수강할 수 있는 제도입니다.
- 1) 2, 3학년은 학기별 3학점, 4학년은 학기별 6학점 이내로 하며, 재학기간 중 총 24학점까지 이수할 수 있습니다.
 - 2) 재택강의 과목으로 개설되는 교양교과목은 학년 및 캠퍼스의 구분 없이 수강 가능합니다.
 - 3) 재택강의 과목은 재학기간 중 총 12학점까지 수강 가능합니다(2009학년도 이후 입학자 적용).
 - 4) 교류이수가 가능한 교과목은 소속캠퍼스에 개설되지 않는 자유선택과목에 한합니다.
- ※ 다전공 이수를 위한 전공과목 이수는 캠퍼스 간 학점교류 대상에서 제외합니다.

공학교육인증 및 교직 안내

공학교육 인증학부 (전공)

가. 공학교육인증학부(전공)

공과대학 및 창의ICT공과대학, 소프트웨어대학의 아래 학부(전공) 신입생은 학칙에 따라 공학교육인증 프로그램을 반드시 이수하여야 합니다.

- 1) 공과대학 : 사회기반시스템공학부 (건설환경플랜트공학전공), 건축학부 (건축공학전공), 화학신소재공학부, 기계공학부
- 2) 창의ICT공과대학 : 전자전기공학부, 융합공학부
- 3) 소프트웨어대학 : 소프트웨어학부

나. 공학교육인증 프로그램에 대한 정보는 중앙대학교 공학교육혁신센터(<http://abeek.cau.ac.kr>) 또는 한국공학교육인증원(<http://www.abeek.or.kr>) 홈페이지를 통해 보다 자세히 알 수 있습니다.

교직 안내

가. 사범대학

- 1) 별도의 신청과정 없이 전원이 주전공 교직을 이수할 수 있습니다.
- 2) 복수전공에 의한 교직은 선발에 의해 가능합니다.

나. 비 사범대학

교직이 설치되어 있는 학과(부)에 한하여 2학년 중에 교직과정 이수예정자를 선발하며, 선발된 자는 졸업 시까지 교직과정을 이수해야만 교원자격증을 취득할 수 있습니다.

- 1) 선발 대상
 - 교직과정이 설치된 학과(부)의 2학년 재학생 중 교직과정 이수를 희망하는 자
- 2) 선발 인원 : 학과별 교직 승인 인원 내에서 선발 가능
- 3) 선발 방법 : 교직과정 이수를 희망하는 2학년 재학생 중 학업성적, 교직 적성 및 인성을 고려하여 선발합니다.
- 4) 교직 설치 학과
 - 2020학년도 입학자의 교직설치학과는 교직원 홈페이지(edu.cau.ac.kr/teaching)에서 확인 가능함
 - 교직과정 이수를 신청할 때 해당학과에 교직과정이 설치되어 있어야만 선발 가능
 - ※ 교육부 교원양성과정 승인계획에 따라 교직설치학과 및 승인인원은 매년 변동 또는 폐지될 수 있음

다. 복수전공에 의한 교직 신청

- 1) 사범대학 재학생 또는 주전공에서 교직이수예정자로 선발된 자만이 복수전공 학과에서도 교직이수가 가능함
- 2) 복수전공 학과에 교직이 설치되어 있어야 하며, 복수전공 교직 승인인원 내에서 별도 선발에 의해 가능함

라. 2020학년도 입학자에게 적용되는 무시험검정 기준

- 1) 전공과목 50학점 이상(기본이수과목 7과목 21학점 포함, 교직전공 3과목 8학점 포함)
- 2) 교직과목 22학점 이상(교직이론 12학점, 교직소양 6학점, 교육실습 4학점)
- 3) 교직과목 평균성적 80/100점, 전공과목 평균성적 75/100 이상
- 4) 간호사 면허, 영양사 면허 취득자 (보건, 영양교사에 한함)
- 5) 재학 중 교직 적성 및 인성검사 2회 적격판정
- 6) 재학 중 응급처치 및 심폐소생술 실습 2회 이상 이수

※ 문의 : 사범대학 교직담당 ☎ 02) 820-5080

국제교류 프로그램

전 세계 67개국 500여 개 대학(SAF협정교 제외) 및 교육기관과 협정을 체결하여 활발한 국제교류를 진행하고 있으며 본 교학생들은 외국대학과의 교환학생, 방문학생, 단기 교류 프로그램 등을 통하여 재학생의 국제적 안목향상과 외국어능력 증진을 위한 다양한 국제교류 프로그램에 참여할 수 있습니다.

교환학생 제도

- 본교와 교류협정을 체결한 해외의 우수 자매대학에 제한된 정원 내에서 재학생을 선발, 파견하여 한 학기, 혹은 1년간 수학하는 프로그램으로 참가학생은 현지 등록금을 면제받고 본교에만 등록금을 납부하면 됩니다. 전공수업을 해외대학에서 수학할 수 있을 뿐만 아니라 어학을 증진할 수 있는 기회를 얻으며 외국의 문화를 체험하고 국제적인 안목과 소양을 함양하면서 그 취득학점을 본교 학점으로 인정받게 됩니다.

방문학생 제도

- 방문학생 프로그램은 교환학생과는 별도로 학생을 선발하여 자매대학에 파견하는 제도로 해외자매교와 본교에 등록금을 내고 한 학기 또는 1년간 수학하게 됩니다. 본교 등록금은 80% 장학금으로 고지감면 후 20%만 납부하게 됩니다. 해외 우수 대학에서 등록금을 납부하고 수학할 수 있는 기회를 보다 많은 학생들에게 제공하기 위한 프로그램입니다.

국제교류 프로그램의 장점

- 외국대학에서 현지 학생들과 함께 수학하고 교류함으로써 외국인과의 교류는 물론 건문을 넓히고 외국 문화를 체험하여 국제적 인재로서의 소양을 키울 수 있으며 외국어로 수업을 듣는 과정을 통해 자연스럽게 효율적으로 언어능력을 향상할 수 있습니다.
- 해외파견대학에서 취득한 학점이 본교 학점으로 인정되므로 휴학이 필요한 자비유학 또는 어학연수와 달리 졸업이 지연되지 않습니다. 또한 상대 학교에서 수강한 과목은 Pass로 이관이 되어 성적에 대한 부담이 적습니다.
- 해외에서 학업과 생활을 하면서 유학이나 취업과 같은 장래 진로 선택의 폭이 넓어집니다.
- 새로운 상황에서 스스로 결정하고 행동하며 독립적인 생활을 하여 자립심과 개척정신을 함양할 수 있고 인간적 성숙을 가져오는 기회가 됩니다.

국제교류 외국 대학 현황 (SAF 제외)

- http://oia.cau.ac.kr/20150504/sub01/sub0103_new.php 참고
 - ※ 상대교와의 협정의 종류에 따라 일부 대학의 경우는 교환학생 파견이 불가능한 경우도 있으며, 매 학기 교환학생 파견 가능 대학은 상대교의 사정에 따라 변경될 수 있음
 - ※ 중앙대학교는 SAF(Study Abroad Foundation) 회원교이며 위 리스트에서 SAF 자매교 대학은 포함되어 있지 않으므로 관련 내용은 별도 문의 요망

※ 문의 : 국제교류팀 교환학생 담당자

- 교환학생 파견 관련 일반 문의 : 02) 820-6573
- 중화권 제외 아시아 및 오세아니아 지역 : 02) 820-6202
- 중화권(중국, 대만, 홍콩, 마카오) 지역 : 02) 820-6531
- 유럽 및 아프리카 지역 : 02) 820-6574
- 아메리카(북미/남미) 지역 : 02) 820-6744

교통 안내

서울캠퍼스 교통편 안내

1) 지하철

9호선 흑석(중앙대입구)역 4번 출구 ⇒	중앙대 정문까지 도보 10분 거리
7호선 상도역 5번 출구 ⇒	중앙대 후문까지 도보 11분 거리 <ul style="list-style-type: none"> • 학교셔틀버스 : 상도역 → 중앙대 후문 → 중앙대 중문 • 마을버스(01번) : 상도역 → 이화약국 → 중앙대후문 → 중앙대중문 → 중앙대정문 • 마을버스(21번) : 상도역 → 이화약국 → 중앙대후문 → 중앙대중문 → 중앙대정문 • 마을버스(10번) : 상도역 → 이화약국 → 중앙대후문 → 중앙대중문 → 중앙대정문
1호선 노량진역 1번 출구 ⇒	셔틀버스, 마을버스 이용(약 15분 거리) <ul style="list-style-type: none"> • 학교셔틀버스 : 노량진역 → 상도역 → 중앙대후문 → 중앙대 중문 • 마을버스(01번) : 노량진역 → 상도역 → 이화약국 → 중앙대후문 → 중앙대중문 → 중앙대정문

2) 셔틀버스(무료)

※ 지원자가 학교까지 쉽고 편안하게 오실 수 있도록 지하철역에서 학교까지 무료로 셔틀버스를 운행하고 있으니 많은 이용바랍니다.

상도역(7호선) / 노량진역(1호선)	중문 - 후문 - 상도역 - 노량진역 - 상도역 - 후문 - 중문 (08:00 ~ 18:30)
중앙대입구역(9호선)	중문 - 중앙대입구역 - 정문 - 중문 - 교내 - 중문 (08:00 ~ 10:00)

3) 버스

구분	버스노선 번호
지선버스(초록색)	흑석 : 5511 / 5517 / 5524 / 6411
간선버스(파란색)	흑석 : 151 / 452 / 450 / 350 / 360 / 352 / 462 / 640 / 642 / 752
	상도 : 501 / 506 / 750A / 750B
광역 및 공항버스(빨간색)	흑석 : 9408 / 6000 / 6016

1) 버스 : 안성버스터미널 www.anseongterminal.co.kr 시외버스 노선 참조

2) 안성캠퍼스 - 평택역 간 교통편

- 가) 방향 중 : 평택역에서 안성행 시외버스(70번, 50번, 500번)를 이용하여 안성캠퍼스 정문에서 하차
나) 학기 중 : 평택역(평택시 종합사회복지관 앞) → 학교 간 무료셔틀 순환버스 이용

● 무료셔틀버스 운행시간표 및 중간정류소 안내

횟수	중앙대 출발	평택역 출발	횟수	중앙대 출발	평택역 출발
1	07:50	08:40	8	13:30	14:00
2	—	08:45	9	14:30	15:00
3	—	08:50	10	15:30	16:00
4	—	09:40	11	16:40	17:10
5	09:20	09:50	12	17:10	17:40
6	10:20	10:50	13	17:50	18:20
7	12:30	13:00	—	—	—

[안성캠퍼스↔평택역 순환버스 안내]

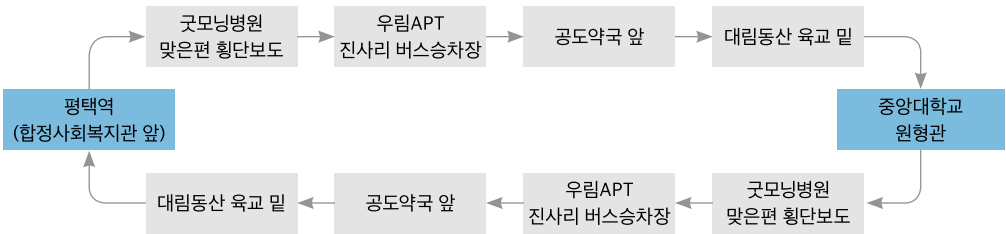

3) 통학버스(유료)

출발장소	안성행(오전)	서울행(오후)
1 반포 자이PLAZA 앞 (7호선 반포역 3번 출구 앞)	07:50 ~ 10:25까지 수시운행 ※ 1교시 수업 막차 08:25, 2교시 수업 막차 09:25 (기타 30분 간격 운행)	12:30 ~ 21:00 까지 수시운행 (강남역, 양재역, 죽전정류장 경우) 단, 16:00 ~ 19:00까지는 죽전정류장만 경우
2 사당역	07:50(1회) - 금요일 제외	-
3 부평역(북부광장 시계탑 앞)	07:10(1회)	15:40, 17:40 2회 운행(금요일제외)
4 송내역(스테이션프라자건물 앞) ※ Safe 정차구역 NO13	07:30(1회)	15:40, 17:40 2회 운행(금요일제외)
5 안양(비산동사거리 출발)	07:35(1회)	15:50(월~금요일 운행), 17:50(금요일 제외) 각 1대 운행
6 성남·분당(모란역 7번 출구)	07:35(1회)	15:50(월~금요일)서현역-이매역-야탑역-모란역 운행 17:50(금요일 제외)서현역-이매역-야탑역까지만 운행
7 잠실(잠실종합운동장 2번 출구)	07:30(1회)	15:50(금요일 제외)북정역-가락시장-송파역-잠실역 운행 17:50(금요일 제외)북정역-가락시장-송파역-잠실역 운행
8 수원역(역전파출소 앞)	08:00(1회)	-
9 죽전정류장	-	12:30 ~ 21:00 까지 수시운행 (단, 16시~19시 : 양재, 강남역 운행 제외)
10 고덕(상일동역 2번 출구 앞)	07:10(1회)	-
11 강서구청(성지빌딩 앞)	07:00(1회)	-

※ 위 노선시간은 교통상황에 따라서 변동이 있을 수 있습니다(전후 5분~10분).
※ 자세한 통학안내 및 승차권구입 문의 : 031) 670-3583
※ 중앙대학교 홈페이지www.cau.ac.kr 대학소개 → 캠퍼스안내(찾아오시는길) → 셔틀버스(셔틀버스자세히보기) 참조

새로운 가치와 기회를 창출하기 위해
도전하고 성장하는 중앙은
지식과 영역의 통합과 융합으로
미래를 앞당깁니다.

I abOve I,
나를 뛰어넘어
새로운 나를 만나다



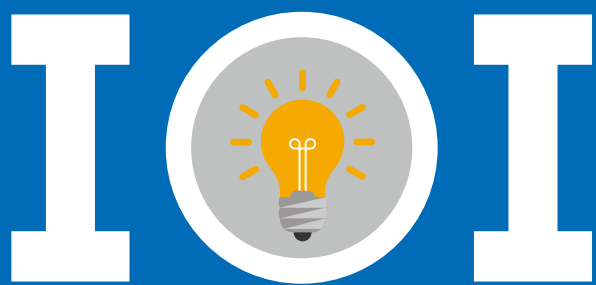

I above I,
나를 뛰어넘어 새로운 나를 만나다



06974 서울특별시 동작구 흑석로 84 TEL. 02) 820-6393

<http://admission.cau.ac.kr>(입학안내)

발행처 : 중앙대학교 입학처