

# HUFS

HANKUK UNIVERSITY  
OF FOREIGN STUDIES

## 한 국 외 국 어 대 학 교 2018학년도 수시 모집요강

2017 SPRING  
MINERVA vol. 66

미네르바



한국외국어대학교  
HANKUK UNIVERSITY OF FOREIGN STUDIES

# POWER OF HUFS

국제화 1위 대학에 안주하지 않습니다  
국내 대학 TOP 10 진입에 만족하지 않습니다  
세계 유수의 명문 대학과 어깨를 겨루는 위풍당당 한국외대입니다



미래형 글로벌 종합대학 한국외대는  
청춘의 무한한 가능성을 경쟁력으로 변화시킵니다

한국외대는 더 힘차게 날아오를 것입니다  
크고 강한 한국외대에서 여러분의 꿈과 열정을 마음껏 펼치십시오



## Contents

---

2018학년도 신입학 수시 모집요강 02

더 높이, 더 멀리, 더 강한 HUFS를 향해, POWER OF INFRA 34

총장 메세지 36 융복합 전공 소개\_외대 경쟁력 = 글로벌 경쟁력 37 2016 중앙일보 대학평가 TOP 10\_거침없는 외대의 날갯짓 40

젊음과 열정으로, HUFS는 나의 힘, POWER OF ALUMNI 42

동문 인터뷰\_나도 이제 한국외대 동문 17학번 새내기 헤엄입니다 44 동문 인터뷰\_靑春이라는 이름으로 한국외대 조정부, 가능성을 말하다 48

글로벌 경쟁력의 원천, HUFS의 선도 교육, POWER OF EDUCATION 50

인문학 국가대표 한국외대 대학 인문역량 강화사업 52 2016 동계 HUFS 글로벌 봉사단 체험기\_나눔으로 세상을 이끄는 외대인 54

부(BOO)가 전하는 한국외대를 선택하는 7가지 이유 56

---

# 한국외국어대학교 2018학년도 신입학 수시 모집요강

---

- 01 2018학년도 수시모집 주요사항 04
- 02 모집단위 및 모집인원 05
- 03 전형일정 07
- 04 학생부교과전형 08
- 05 학생부종합 [학생부종합전형] 10
- 06 학생부종합 [고른기회전형 I] 12
- 07 논술전형 17
- 08 특기자전형 [외국어/과학] 19
- 09 정원의 외 \_ 특성화고교졸업자특별전형 23
- 10 서류 제출 안내 27
- 11 학교생활기록부 성적 반영방법 28
- 12 지원자 유의사항 30
- 13 등록포기 및 환불안내 32
- 14 전형료 32
- 15 학교안내 33



Meet the  
World  
come to  
HUFs

# 01 2018학년도 수시모집 주요사항

## 2018학년도 수시모집 전형 요약

| 전형명          | 모집인원    |      | 전형방법   | 수능최저 | 변동사항                                     |
|--------------|---------|------|--|------|--|
|              | 서울      | 글로벌  |  |      |  |
| 학생부교과전형      | 179명    | 371명 | 학생부 교과 100%                                    | 적용   | • 수능 응시 지정 영역 폐지                         |
| 학생부종합        | 학생부종합전형 | 378명 | 1단계 : 서류 100%(3배수 선발)<br>2단계 : 서류 70% + 면접 30% | -    | • 면접 시 공통질문 폐지                           |
|              | 고른기회전형  | 38명  |  |      |  |
| 논술전형         | 450명    | 110명 | 논술 70% + 학생부 교과 30%                            | 적용   | • 수능 응시 지정 영역 폐지<br>• 글로벌캠퍼스 수능최저학력기준 변경 |
| 특기자전형        | 87명     | 38명  | 1단계 : 서류 100%(3배수 선발)<br>2단계 : 서류 70% + 면접 30% | -    |  |
| 특성화고교졸업자특별전형 | -       | 17명  | 서류 70% + 학생부 교과 30%                            | -    |  |

\* 동일한 전형에서 복수의 모집단위에 지원할 수 없습니다. 전형을 달리하면 동일한 모집단위에도 지원이 가능합니다.  
단, 학생부종합전형과 고른기회전형에 동시에 지원할 수 없습니다.

## 수시모집 지원 횟수 6회 제한

수시모집의 지원 횟수는 **최대 6회로 제한**됩니다. 재외국민과 외국인 특별전형(단, 부모 모두 외국인인 외국인은 제외)을 포함한 수시모집에서 6개 전형을 초과하여 지원한 경우 지원자격을 부여하지 않고 초과 접수한 전형은 접수 취소되므로 수험생들은 이에 유의하여 지원해야 합니다.  
(타 대학에 지원한 횟수를 모두 포함하며, 산업대학, 전문대학에 지원한 경우는 횟수에 포함하지 않습니다.)

## 대학수학능력시험 최저학력기준 적용

| 전형명               | 서울캠퍼스   | 글로벌캠퍼스   | 비고  |
|-------------------|---|--|---|
| 학생부교과전형           | [해당 모집단위]<br>국어, 수학(가/나), 영어, 사회탐구(2과목 평균) 중<br>2개 영역 등급 합이 4이내이고<br>한국사영역이 4등급 이내  | [인문계 모집단위]<br>국어, 수학(가/나), 영어 중 1개 영역 등급이<br>3이내이고 한국사영역이 4등급 이내<br>[자연계 모집단위]<br>국어, 수학(가), 영어, 과학탐구(1과목) 중 1개 영역<br>등급이 3이내이고 한국사영역 응시 | [서울]<br>제2외국어<br>및 한문을<br>사회탐구<br>영역의<br>1과목으로<br>대체 가능     |
| 논술전형              | [전 모집단위(LD학부, LT학부 제외)]<br>국어, 수학(가/나), 영어, 사회탐구(2과목 평균) 중<br>2개 영역 등급 합이 4이내이고<br>한국사영역이 4등급 이내<br>[LD학부, LT학부]<br>국어, 수학(가/나), 영어, 사회탐구(1과목) 중 3개 영역<br>등급 합이 4이내이고 한국사영역이 4등급 이내 | [해당 모집단위]<br>영어 1등급이고 한국사영역이 4등급 이내 또는<br>국어, 수학(가/나), 영어, 사회탐구(2과목 평균) 중<br>2개 영역 등급 합이 6이내이고<br>한국사영역이 4등급 이내                          | [서울/글로벌]<br>제2외국어<br>및 한문을<br>사회탐구<br>영역의<br>1과목으로<br>대체 가능 |
| 학생부종합전형, 고른기회전형 I | 대학수학능력시험 최저학력기준 없음  |  |   |
| 특기자전형             | 대학수학능력시험 최저학력기준 없음  |  |   |
| 특성화고교졸업자특별전형      | 대학수학능력시험 최저학력기준 없음  |  | 정원 외  |

## 02 모집단위 및 모집인원

- 2018학년도 학사조직 개편으로 일부 학과(부), 세부전공, 모집단위 및 모집인원에 변동이 있을 수 있으니 원서접수 시 반드시 확인 바랍니다. 변경 시 본 대학교 입학안내 홈페이지를 통해 공지합니다.
- 글로벌캠퍼스 인문과학계열은 광역화 모집을 실시하며 입학 이후에 지원한 학과로 배정될 예정입니다.  
단, 수시모집은 학과예약제를 통하여 학과별로 선발하며, 입학 이후 학과 배정 시 예약한 학과로 배정됩니다.

### 서울캠퍼스

| 대학       | 모집단위                   | 세부전공                                   | 입학정원  | 학생부교과 | 학생부종합 |      | 논술  | 특기자 | 계     |
|----------|------------------------|--|-------|-------|-------|------|-----|-----|-------|
|          |                        |  |       |       | 학생부종합 | 고른기회 |     |     |       |
| 영어대학     | 영어학과                   |  | 69    | 6     | 17    | 3    | 16  | 10  | 52    |
|          | 영미문학·문화학과              |  | 69    | 6     | 17    | 3    | 16  | 10  | 52    |
|          | EICC학과                 |  | 59    | 5     | 15    | 2    | 14  | 9   | 45    |
| 서양어대학    | 프랑스어학부                 | 프랑스응용어문학전공<br>FATI전공<br>프랑스·EU전공       | 70    | 8     | 15    | 3    | 14  | 6   | 46    |
|          | 독일어과                   |  | 85    | 8     | 16    | 3    | 18  | 7   | 52    |
|          | 노어과                    |  | 45    | 5     | 10    | -    | 9   | 5   | 29    |
|          | 스페인어과                  |  | 85    | 8     | 17    | 3    | 18  | 7   | 53    |
|          | 이탈리아어과                 |  | 30    | 4     | 8     | -    | 9   | -   | 21    |
|          | 포르투갈어과                 |  | 30    | 4     | 8     | -    | 9   | -   | 21    |
|          | 네덜란드어과                 |  | 30    | 4     | 8     | -    | 9   | -   | 21    |
|          | 스칸디나비아어과               |  | 30    | 4     | 8     | -    | 9   | -   | 21    |
| 동양어대학    | 말레이·인도네시아어과            |  | 30    | 4     | 7     | -    | 9   | -   | 20    |
|          | 아랍어과                   |  | 45    | 5     | 11    | -    | 13  | -   | 29    |
|          | 태국어과                   |  | 30    | 4     | 7     | -    | 9   | -   | 20    |
|          | 베트남어과                  |  | 30    | 4     | 7     | -    | 9   | -   | 20    |
|          | 인도어과                   |  | 30    | 4     | 7     | -    | 9   | -   | 20    |
|          | 터키·아제르바이잔어과            |  | 30    | 4     | 7     | -    | 9   | -   | 20    |
|          | 이란어과                   |  | 30    | 4     | 7     | -    | 9   | -   | 20    |
|          | 몽골어과                   |  | 20    | 4     | 5     | -    | 5   | -   | 14    |
| 중국어대학    | 중국어언어문화학부              | 중국어언어문화전공                              | 56    | 5     | 12    | 2    | 9   | 7   | 35    |
|          | 중국어외교통상학부              | 중국어외교통상전공                              | 52    | 5     | 13    | 2    | 9   | 5   | 34    |
| 일본어대학    | 일본어언어문화학부              | 일본어언어문화전공                              | 48    | 5     | 11    | 2    | 9   | 5   | 32    |
|          | 융합일본지역학부               | 융합일본지역전공                               | 35    | 5     | 9     | -    | 8   | 3   | 25    |
| 사회과학대학   | 정치외교학과                 |  | 50    | 4     | 10    | 2    | 18  | -   | 34    |
|          | 행정학과                   |  | 50    | 4     | 10    | 2    | 18  | -   | 34    |
|          | 미디어커뮤니케이션학부            | 언론·정보전공<br>광고·PR·브랜드전공<br>방송·영상·뉴미디어전공 | 60    | 6     | 15    | 2    | 18  | -   | 41    |
| 상경대학     | 국제통상학과                 |  | 52    | 4     | 14    | 2    | 16  | -   | 36    |
|          | 경제학부                   | 경제학전공                                  | 82    | 8     | 16    | 3    | 26  | -   | 53    |
| 경영대학     | 경영학부                   | 경영학전공                                  | 138   | 15    | 25    | 4    | 46  | -   | 90    |
| 사범대학     | 영어교육과                  |  | 38    | 5     | 9     | -    | 9   | 5   | 28    |
|          | 프랑스어교육과                |  | 18    | 4     | 4     | -    | 5   | -   | 13    |
|          | 독일어교육과                 |  | 18    | 3     | 3     | -    | 3   | 3   | 12    |
|          | 한국어교육과                 |  | 29    | 5     | 8     | -    | 7   | -   | 20    |
|          | 중국어교육과                 |  | 17    | 3     | 4     | -    | 4   | -   | 11    |
|          | 국제학부                   | 국제학전공                                  | 30    | 3     | 7     | -    | 5   | 5   | 20    |
|          | Language & Diplomacy학부 | Language & Diplomacy전공                 | 35    | -     | 6     | -    | 18  | -   | 24    |
|          | Language & Trade학부     | Language & Trade전공                     | 21    | -     | 5     | -    | 9   | -   | 14    |
| 서울캠퍼스 소계 |                        |  | 1,676 | 179   | 378   | 38   | 450 | 87  | 1,132 |

\* 학생부교과전형을 통해 서울캠퍼스 중국외교통상학부, 융합일본지역학부, 인도어과 및 글로벌캠퍼스 한국학과에 입학한 학생에게는 본교 '국제지역대학원 연계 5년 학사사 지역전문가 양성과정'에 참여할 수 있는 특전이 부여됩니다. (자세한 사항은 09페이지 참조)

## 글로벌캠퍼스

| 대학        | 모집단위                         | 세부전공  | 입학정원  | 학생부교과 | 학생부종합 |      | 논술  | 특기자 | 계     | 특성화고교<br>졸업자<br>(정원외) |
|-----------|------------------------------|---|-------|-------|-------|------|-----|-----|-------|-----------------------|
|           |                              |   |       |       | 학생부종합 | 고른기회 |     |     |       |                       |
| 인문대학      | 인문과학계열[철학과]                  |   | 102   | 7     | 10    | -    | 4   | -   | 21    | -                     |
|           | 인문과학계열[사학과]                  |   |       | 7     | 10    | -    | 4   | -   | 21    | -                     |
|           | 인문과학계열[언어인지과학과]              |   |       | 7     | 10    | -    | 4   | -   | 21    | -                     |
|           | 지식콘텐츠학부                      | 지식콘텐츠전공   | 16    | 5     | 5     | -    | 2   | -   | 12    | -                     |
| 통번역대학     | 영어통번역학부                      | 영어통번역학전공<br>영미권통상통번역전공<br>영미문학번역전공<br>TESOL 영어학전공 | 100   | 15    | 17    | 3    | 13  | 13  | 61    | -                     |
|           | 독일어통번역학과                     |   | 50    | 12    | 12    | 2    | 5   | 3   | 34    | -                     |
|           | 스페인어통번역학과                    |   | 60    | 12    | 12    | 2    | 7   | 4   | 37    | -                     |
|           | 이탈리아어통번역학과                   |   | 30    | 8     | 8     | -    | 3   | -   | 19    | -                     |
|           | 중국어통번역학과                     |   | 50    | 12    | 12    | 2    | 5   | 4   | 35    | -                     |
|           | 일본어통번역학과                     |   | 40    | 10    | 10    | 2    | 4   | 4   | 30    | -                     |
|           | 태국어통번역학과                     |   | 30    | 8     | 8     | -    | 3   | -   | 19    | -                     |
|           | 아랍어통번역학과                     |   | 45    | 10    | 10    | 2    | 5   | -   | 27    | -                     |
|           | 말레이·인도네시아어통번역학과              |   | 30    | 8     | 8     | -    | 3   | -   | 19    | -                     |
| 동유럽학대학    | 폴란드어과                        |   | 34    | 10    | 9     | -    | 2   | -   | 21    | -                     |
|           | 루마니아어과                       |   | 34    | 10    | 9     | -    | 2   | -   | 21    | -                     |
|           | 체코·슬로바키아어과                   |   | 34    | 10    | 9     | -    | 2   | -   | 21    | -                     |
|           | 헝가리어과                        |   | 34    | 10    | 9     | -    | 2   | -   | 21    | -                     |
|           | 세르비아·크로아티아어과                 |   | 34    | 10    | 9     | -    | 2   | -   | 21    | -                     |
|           | 우크라이나어과                      |   | 20    | 5     | 7     | -    | 2   | -   | 14    | -                     |
| 국제지역대학    | 프랑스학과                        |   | 50    | 12    | 12    | 2    | 5   | -   | 31    | -                     |
|           | 브라질학과                        |   | 40    | 10    | 10    | 2    | 3   | -   | 25    | -                     |
|           | 그리스·불가리아학과                   |   | 30    | 8     | 8     | -    | 2   | -   | 18    | -                     |
|           | 인도학과                         |   | 26    | 7     | 8     | -    | 2   | -   | 17    | -                     |
|           | 중앙아시아학과                      |   | 30    | 8     | 9     | -    | 2   | -   | 19    | -                     |
|           | 아프리카학부                       | 동아프리카어전공<br>서아프리카어전공<br>남아프리카어전공                  | 50    | 12    | 12    | 2    | 4   | -   | 30    | -                     |
|           | 러시아학과                        |   | 40    | 10    | 10    | 2    | 3   | -   | 25    | -                     |
|           | 국제스포츠레저학부                    | 국제스포츠레저전공   | 30    | 5     | 10    | -    | 2   | 7   | 24    | -                     |
|           | 한국학과                         |   | 20    | 5     | 7     | -    | 2   | -   | 14    | -                     |
| 경상대학      | Global Business&Technology학부 | Global Business&Technology전공                      | 70    | 15    | 16    | 3    | 8   | -   | 42    | -                     |
|           | 국제금융학과                       |   | 30    | 5     | 10    | -    | 3   | -   | 18    | -                     |
| 자연과학대학    | 수학과                          |   | 38    | 8     | 8     | -    | -   | -   | 16    | -                     |
|           | 통계학과                         |   | 38    | 8     | 8     | -    | -   | -   | 16    | -                     |
|           | 전자물리학과                       |   | 38    | 10    | 10    | -    | -   | -   | 20    | 30이내                  |
|           | 환경학과                         |   | 48    | 12    | 12    | 2    | -   | -   | 26    | 40이내                  |
|           | 생명공학과                        |   | 48    | 12    | 12    | 2    | -   | -   | 26    | 40이내                  |
|           | 화학과                          |   | 48    | 12    | 12    | 2    | -   | -   | 26    | 40이내                  |
| 공과대학      | 컴퓨터·전자시스템공학부                 | 컴퓨터·전자시스템공학전공                                     | 105   | 15    | 15    | 3    | -   | -   | 33    | 100이내                 |
|           | 정보통신공학과                      |   | 48    | 5     | 8     | 2    | -   | -   | 15    | 40이내                  |
|           | 전자공학과                        |   | 48    | 5     | 8     | 2    | -   | -   | 15    | 40이내                  |
|           | 산업경영공학과                      |   | 48    | 5     | 8     | 2    | -   | -   | 15    | 40이내                  |
|           | 바이오메디컬공학부                    | 바이오메디컬공학전공  | 35    | 6     | 10    | -    | -   | 3   | 19    | -                     |
| 글로벌캠퍼스 소개 |                              |   | 1,701 | 371   | 407   | 39   | 110 | 38  | 965   | 17                    |
| 총계        |                              |   | 3,377 | 550   | 785   | 77   | 560 | 125 | 2,097 | 17                    |

\* 학생부교과전형을 통해 서울캠퍼스 중국외교통상학부, 융합일본지역학부, 인도어과 및 글로벌캠퍼스 한국학과에 입학한 학생에게는 본교 '국제지역대학원 연계 5년 학석사 지역전문가 양성과정'에 참여할 수 있는 특전이 부여됩니다. (자세한 사항은 09페이지 참조)



# 03 전형일정

| 구분   |  | 일시                                      |                                  | 장소   | 비고  |
|--|--|---|----------------------------------|--|---|
| 입학원서 접수  |  | 2017. 09. 11(월) 10:00 ~ 09. 13(수) 18:00 |                                  | 본 대학교 입학안내 홈페이지<br>(http://adms.hufs.ac.kr)  | 입학원서 접수는 인터넷 접수만 실시합니다.   |
| 자기소개서 입력<br>(학생부종합전형, 고른기회전형 I<br>특기자전형, 특성화고교졸업자특별전형) |  | 2017. 09. 11(월) 10:00 ~ 09. 14(목) 17:00 |                                  |  | 학생부종합전형, 고른기회전형 I, 특기자전형,<br>특성화고교졸업자특별전형에 한하여 원서접수 시<br>인터넷 상에서 직접 입력합니다.(별도 출력물 제출 없음)<br>미입력 시 서류평가 점수를 0점 처리합니다.                        |
| 활동보고서 입력 및<br>활동증빙서류 업로드<br>(특기자전형)                    |  |   |                                  |  | 특기자전형에 한하여 원서접수 시 인터넷 상에서<br>직접 입력합니다.(별도 출력물 제출 없음)<br>활동증빙서류는 PDF형식으로 업로드하고,<br>미제출 시 서류평가 점수를 0점 처리합니다.                                  |
| 지원서류 제출<br>(해당자에 한함)                                   |  | 2017. 09. 12(화) ~ 09. 14(목) 10:00~16:00 |                                  | 방문접수<br>서울캠퍼스 입학상담실(대학본부 107호)<br>우편접수<br>(우 02450) 서울특별시 동대문구 이문로 107<br>한국외국어대학교 입학처 입학관리팀<br>수시모집 담당자 앞 | 방문 또는 등기우편 제출(해당자에 한함)<br>* 등기우편은 서류 제출 마감일 소인까지 유효하나<br>가급적 마감일(9. 14(목))까지 도착할 수 있도록<br>발송바랍니다.<br>* 글로벌캠퍼스 지원자도 서울캠퍼스 지정장소에<br>제출합니다.    |
| 전형일  | 특기자전형<br>(면접고사)                              | 서울, 글로벌 해당 모집단위                         | 2017. 10. 28(토)<br>9:00 ~        | 서울캠퍼스 지정장소(글로벌캠퍼스 지원자도<br>서울캠퍼스에서 전형을 실시합니다.)  | 본 대학교 입학안내 홈페이지를 통해 공지될<br>'수험생 유의사항'(수험고사실 안내 등)을 반드시<br>확인하시기 바랍니다.<br>학생부종합전형, 고른기회전형 I 및 특기자전형<br>면접고사의 수험고사실 안내는<br>1단계 합격자 발표로 갈음합니다. |
|  | 학생부종합전형<br>고른기회전형 I<br>(면접고사)                | 서울 전 모집단위<br>(경영학부 일부 제외)               | 2017. 11. 04(토)<br>9:00 ~        | 서울캠퍼스 지정장소   |   |
|  |  | 서울 경영학부 일부                              | 2017. 11. 05(일)<br>9:00 ~        |  |   |
|  |  | 글로벌 전 모집단위                              | 2017. 11. 05(일)<br>9:00 ~        | 글로벌캠퍼스 지정장소<br>(학생부종합전형, 고른기회전형 I 에 한하여<br>글로벌캠퍼스 지원자는 글로벌캠퍼스에서<br>전형을 실시합니다.)                             |   |
|  | 논술전형<br>(논술고사)                               | 서울 영어대학, 서양어대학,<br>중국어대학                | 2017. 11. 25(토)<br>9:00 ~ 11:00  | 서울캠퍼스 지정장소<br>(글로벌캠퍼스 지원자도 서울캠퍼스에서<br>전형을 실시합니다.)  |   |
|  |  | 서울 동양어대학, 일본어대학<br>글로벌 해당 모집단위          | 2017. 11. 25(토)<br>14:00 ~ 16:00 |  |   |
|  |  | 서울 사회과학대학, 사범대학,<br>국제학부, LD학부          | 2017. 11. 26(일)<br>9:00 ~ 11:00  |  |   |
|  |  | 서울 상경대학, 경영대학,<br>LT학부                  | 2017. 11. 26(일)<br>14:00 ~ 16:00 |  |   |
| 특기자전형 1단계 합격자 발표                                       |  | 2017. 10. 23(월) 14:00                   |                                  | 본 대학교 입학안내 홈페이지<br>(http://adms.hufs.ac.kr)  | 본 대학교 입학안내 홈페이지를 통해 공지합니다.<br>(개별 통지하지 않음)  |
| 학생부종합전형, 고른기회전형 I<br>1단계 합격자 발표                        |  | 2017. 10. 30(월) 14:00                   |                                  |  |   |
| 최초<br>합격자<br>발표  | 학생부종합전형<br>고른기회전형 I<br>특기자전형<br>특성화고교졸업자특별전형 | 2017. 11. 10(금) 14:00                   |                                  |  |   |
|  | 학생부교과전형<br>논술전형                              | 2017. 12. 15(금) 14:00                   |                                  |  |   |
| 최초합격자 등록예치금 납부   |  | 2017. 12. 18(월) 9:00 ~ 12. 21(목) 16:00  |                                  | 우리은행 전국 각 지점   |   |
| 1차 추가합격자 발표  |  | 2017. 12. 22(금) 10:00                   |                                  | 본 대학교 입학안내 홈페이지<br>(http://adms.hufs.ac.kr)  | 본 대학교 입학안내 홈페이지를 통해 공지합니다.<br>(개별 통지하지 않음)  |
| 1차 추가합격자 등록예치금 납부                                      |  | 2017. 12. 22(금) 10:00 ~ 16:00           |                                  | 우리은행 전국 각 지점   |   |
| 2차 추가합격자 발표  |  | 2017. 12. 26(화) 10:00                   |                                  | 본 대학교 입학안내 홈페이지<br>(http://adms.hufs.ac.kr)  | 본 대학교 입학안내 홈페이지를 통해 공지합니다.<br>(개별 통지하지 않음)  |
| 2차 추가합격자 등록예치금 납부                                      |  | 2017. 12. 26(화) 10:00 ~ 16:00           |                                  | 우리은행 전국 각 지점   |   |
| 3차 추가합격자 발표  |  | 2017. 12. 26(화)                         |                                  | 개별 전화 통지   |   |
| 3차 추가합격자 등록예치금 납부                                      |  | 2017. 12. 27(수) 9:00 ~ 16:00            |                                  | 우리은행 전국 각 지점   |   |
| 4차 추가합격자 발표  |  | 2017. 12. 27(수) 21:00까지                 |                                  | 개별 전화 통지   |   |
| 4차 추가합격자 등록예치금 납부                                      |  | 2017. 12. 28(목) 9:00 ~ 16:00            |                                  | 우리은행 전국 각 지점   |   |
| 잔여등록금 납부   |  | 2018. 01. 31(수) 9:00 ~ 02. 02(금) 16:00  |                                  | 우리은행 전국 각 지점   | 자세한 내용은 2018년 1월 중 본 대학교<br>입학안내 홈페이지를 통해 공지합니다.  |

\* 상기 일정은 본 대학교 사정에 따라 변경될 수 있습니다. 변경 시 본 대학교 입학안내 홈페이지를 통해 공지합니다.

\* 총원 마감일 이후에 등록을 포기하는 경우, 예비 합격자에게 총원 합격의 기회가 차단되어 결과적으로 다른 수험생의 입학 기회를 박탈하게 되므로 총원 합격 시 안내되는 등록 마감일까지 정해진 등록 포기 절차를 반드시 완료해 주시기 바랍니다.

## 04 학생부교과전형

### 지원자격

국내 고등학교 2013년 1월 이후(2013년 1월 포함) 졸업(예정)자로서, 2018학년도 대학수학능력시험에 응시한 자  
(단, 아래의 학교생활기록부 요건에 벗어나는 경우 **지원 불가**)

#### 학교생활기록부 요건

- 인문계는 국어, 수학, 영어, 사회 교과에서, 자연계는 국어, 수학, 영어, 과학 교과에서 각 교과별로 한 과목 이상의 성적이 있어야 함
- 3개 학기 이상의 학교생활기록부 성적이 있어야 함
- 해당 학기 모두 과목별 '단위수, 원점수, 석차등급'이 기재되어 있어야 함

#### 학생부교과전형 지원 불가 대상

- ① 고등학교 졸업학력 검정고시 출신자
- ② 해외고교 졸업(예정)자 (단, 교육부 인가 재외 한국학교는 지원 가능)
- ③ 학교생활기록부가 없는 자

### 대학수학능력시험 최저학력기준

| 캠퍼스 | 모집단위    | 최저학력기준  | 비고                               |
|-----|---------|---|----------------------------------|
| 서울  | 해당 모집단위 | 국어, 수학(가/나), 영어, 사회탐구(2과목 평균) 중 2개 영역 등급 합이 4이내이고 한국사영역이 4등급 이내 | 제2외국어 및 한문을 사회탐구 영역의 1과목으로 대체 가능 |
| 글로벌 | 인문계     | 국어, 수학(가/나), 영어 중 1개 영역 등급이 3이내이고 한국사영역이 4등급 이내                 |                                  |
|     | 자연계     | 국어, 수학(가), 영어, 과학탐구(1과목) 중 1개 영역 등급이 3이내이고 한국사영역 응시             |                                  |

\* 대학수학능력시험 최저학력기준 미달인 자는 최종합격자 사정 시 제외합니다.

### 전형 방법

- 가. 학생부교과전형은 모집단위별로 학교생활기록부 교과 성적 100%(300점)로 선발합니다.  
나. 계열별 지정 교과(인문: 국어, 수학, 영어, 사회/자연: 국어, 수학, 영어, 과학) 전 과목을 반영합니다.  
(자세한 학교생활기록부 성적 반영방법은 28페이지의 11. 학교생활기록부 성적 반영방법 참조)

### 전형일

학생부교과전형은 학교생활기록부 교과 성적 100%를 반영하는 전형으로, 별도로 전형을 실시하지 않습니다.

### 합격자 발표 및 미등록 충원

- 가. 합격자 발표는 아래와 같은 일정으로 진행합니다. 최초합격자 및 1, 2차 추가합격자는 본 대학교 입학안내 홈페이지를 통해 발표(개별 통지하지 않음)하며,  
3, 4차 추가합격자에 한하여 개별 전화 통지합니다.

| 최초합격자 발표              | 1차 추가합격자 발표           | 2차 추가합격자 발표           | 3차 추가합격자 발표     | 4차 추가합격자 발표             |
|-----------------------|-----------------------|-----------------------|-----------------|-------------------------|
| 2017. 12. 15(금) 14:00 | 2017. 12. 22(금) 10:00 | 2017. 12. 26(화) 10:00 | 2017. 12. 26(화) | 2017. 12. 27(수) 21:00까지 |
| 본 대학교 입학안내 홈페이지 발표    |                       |                       | 개별 전화 통지        |                         |

- 나. 예비합격자 중 추가합격하였으나 등록예치금을 정해진 기한 내에 납부하지 않은 자는 등록의사가 없는 것으로 간주하여 불합격자로 처리합니다.  
다. 모집단위별로 총점 성적순에 따라 충원을 실시합니다.  
라. 최종 등록 마감(2017. 12. 28(목)) 후 미충원 인원은 정시모집에 포함하여 선발합니다.

## 제출 서류

| 지원자 구분                  | 제출 서류                         |
|-------------------------|-------------------------------|
| 학교생활기록부 온라인 제공 동의자      | 제출 서류 없음                      |
| 학교생활기록부 온라인 제공 비동의자     | ① 입학원서 출력본 1부<br>② 학교생활기록부 1부 |
| 제출 서류와 주민등록번호, 성명이 다른 자 | ① 입학원서 출력본 1부<br>② 주민등록초본 1부  |

1. 모든 제출 서류의 우측 하단에 반드시 지원자의 수험번호 및 성명을 기재해야 합니다.  
 2. 필요한 경우 추가로 관련 서류를 요구하거나, 해당 기관에 진위여부 확인을 의뢰할 수 있습니다.  
 3. 제출마감 : 2017. 09. 14(목) 16:00까지 방문제출 또는 등기우편 발송(마감일 등기우편 소인 유효)  
 4. 제출주소 : (우 02450) 서울특별시 동대문구 이문로 107 한국외국어대학교 입학처 입학관리팀 수시모집 담당자 앞

## 동점자 처리 기준

동점자가 발생할 경우 아래의 성적순으로 선발합니다.

아래의 동점자 처리 기준을 적용하고도 성적 총점 동점자가 발생하는 경우에는 동점자 모두를 합격처리합니다.

가. 학교생활기록부 교과 영역 성적 우위자 (교과 영역 적용순서는 아래와 같음)

- 인문계 모집단위 : 영어 → 국어 → 수학 → 사회
- 자연계 모집단위 : 수학 → 영어 → 국어 → 과학

나. 학교생활기록부 3학년 1학기까지 교과 영역 이수단위의 합 우위자 (교과 영역 적용순서는 아래와 같음)

- 인문계 모집단위 : 영어 → 국어 → 수학 → 사회
- 자연계 모집단위 : 수학 → 영어 → 국어 → 과학

## 기타

학생부교과전형을 통해 **서울캠퍼스 중외외교통상학부, 융합일본지역학부, 인도어과 및 글로벌캠퍼스 한국학과**에 입학한 경우 본교 '국제지역대학원 연계 5년 학석사 지역전문가 양성과정'(학부 7학기 졸업 + 국제지역대학원 3학기 졸업)에 참여할 수 있으며, 참여 시 아래와 같은 특전이 주어집니다.

| 국제지역대학원 연계 5년 학석사 지역전문가 양성과정 특전  |
|--|
| 1. 대학원 과정 전학기(3개학기) 장학금 지급(평점평균 4.0이상 유지 시)<br>2. 대학원 과정 중 1학기 해외대학파견 혜택 부여<br>3. 대학원 과정 중 유관기관 인턴십 및 외부기관 연계사업 우선지원<br>* 단, 상기 특전은 우리대학 학석사연계과정 규정에 따른 학부성적 및 졸업요건을 충족하여 국제지역대학원에 입학이 가능해야 부여가능 |

## 05 학생부종합[학생부종합전형]

### 지원자격

학생부종합전형과 고른기회전형 I 의 중복 지원이 불가합니다.

국내 정규 고등학교 졸업(예정)자(고교 졸업학력 인정 학교에 한함)

#### 학생부종합전형지원 불가 대상

- ① 고등학교 졸업학력 검정고시 출신자
- ② 해외고교 졸업(예정)자 (단, 교육부 인가 재외 한국학교는 지원 가능)
- ③ 학교생활기록부가 없는 자

### 대학수학능력시험 최저학력기준

학생부종합전형은 대학수학능력시험 최저학력기준을 적용하지 않습니다.

### 전형 방법

#### 가. 성적 반영비율 및 점수

| 구분  | 서류평가       | 면접평가      | 총점           | 선발  |
|-----|------------|-----------|--------------|-----|
| 1단계 | 700점(100%) | —         | 700점(100%)   | 3배수 |
| 2단계 | 700점(70%)  | 300점(30%) | 1,000점(100%) |     |

\* 1단계는 모집단위별 모집인원의 3배수를 선발합니다.

\* 1단계 합격자는 2017. 10. 30(월) 본 대학교 입학안내 홈페이지를 통해 공지합니다.

#### 나. 서류평가

**전형자료** : 학교생활기록부, 자기소개서

**평가방법** : 지원자 1인의 서류(학교생활기록부, 자기소개서)를 다수의 입학사정관이 학업역량, 전공적합성, 인성, 발전가능성 측면에서 정성적, 종합적으로 평가합니다.

#### 다. 면접평가

**전형자료** : 학교생활기록부, 자기소개서

##### 면접방법

— 개별면접(지원자 1인, 면접관 2인)으로, 지원자 1인당 10분 내외로 진행합니다.

— 학교생활기록부와 자기소개서를 기반으로 한 인·적성면접으로 논리적사고력, 전공적합성, 인성을 종합평가합니다.

라. 지원자격 미달자, 면접평가 미응시자는 입학사정 대상에서 제외합니다.

마. 서류평가 및 면접평가의 점수가 일정 수준 이하일 경우, 각 단계별 선발인원 이내의 순위에 포함되더라도 불합격될 수 있습니다.

### 전형일 (면접고사)

| 구분      | 2017. 11. 04(토) 9:00 ~       |            | 2017. 11. 05(일) 9:00 ~ |             |
|---------|------------------------------|------------|------------------------|-------------|
|         | 해당 모집단위                      | 면접장소       | 해당 모집단위                | 면접장소        |
| 학생부종합전형 | 서울캠퍼스 전 모집단위<br>(경영학부 일부 제외) | 서울캠퍼스 지정장소 | 글로벌캠퍼스 전 모집단위          | 글로벌캠퍼스 지정장소 |
|         |                              |            | 서울캠퍼스 경영학부 일부          | 서울캠퍼스 지정장소  |

\* 면접대상자는 1단계 합격자로, 면접장소 및 면접대기실, 입실시간 등은 1단계 합격자 발표(2017. 10. 30(월)) 시 본 대학교 입학안내 홈페이지를 통해 공지합니다.

(임의로 면접고사 일시 및 순서를 변경할 수 없습니다.)

\* 서울캠퍼스 경영학부 지원자의 경우 개인별 수험번호에 따라 2017. 11. 04(토), 05(일) 양일 중 하루에 면접이 진행될 예정이며, 양일 모두 서울캠퍼스 지정장소에서 진행됩니다.

\* 학생부종합전형, 고른기회전형 I 에 한하여 글로벌캠퍼스 지원자는 글로벌캠퍼스에서 전형을 실시합니다.

## 합격자 발표 및 미등록 충전

가. 합격자 발표는 아래와 같은 일정으로 진행합니다. 최초합격자 및 1, 2차 추가합격자는 본 대학교 입학안내 홈페이지를 통해 발표(개별 통지하지 않음)하며, 3, 4차 추가합격자에 한하여 개별 전화 통지합니다.

| 최초합격자 발표              | 1차 추가합격자 발표           | 2차 추가합격자 발표           | 3차 추가합격자 발표     | 4차 추가합격자 발표             |
|-----------------------|-----------------------|-----------------------|-----------------|-------------------------|
| 2017. 11. 10(금) 14:00 | 2017. 12. 22(금) 10:00 | 2017. 12. 26(화) 10:00 | 2017. 12. 26(화) | 2017. 12. 27(수) 21:00까지 |
| 본 대학교 입학안내 홈페이지 발표    |                       |                       | 개별 전화 통지        |                         |

나. 예비합격자 중 추가합격하였으나 등록예치금을 정해진 기한 내에 납부하지 않은 자는 등록의사가 없는 것으로 간주하여 불합격자로 처리합니다.

다. 모집단위별로 총점 성적순에 따라 충원을 실시합니다.

라. 최종 등록 마감(2017. 12. 28(목)) 후 미충원 인원은 정시모집에 포함하여 선발합니다.

## 제출 서류

\* 자기소개서 : 모든 지원자는 인터넷 원서접수 시 온라인으로 자기소개서(공통양식)를 기한 내(09. 14(목), 17:00까지)에 작성해야하며 별도로 제출하지 않습니다.

(※ 기한 내 미입력 시 서류평가 점수를 0점 처리함)

\* 자기소개서에 작성이 제한되는 공인외국어시험에 대한 성적, 등급, 수치화된 결과 등을 작성한 경우 서류평가에서 0점 처리(실질적 불합격) 됩니다.

\* 수학·과학(물리, 화학, 생물, 지구과학, 천문 등)·외국어(영어 등) 교과명이 명시된 교외 수상실적을 작성한 경우 서류평가에서 0점 처리(실질적 불합격) 됩니다.

(※ 자세한 자기소개서 작성에 관한 유의사항은 15페이지 참조)

\* 제출한 자기소개서는 표절, 대리 작성, 허위사실 기재, 기타 부정한 사실 등의 검증을 위해 유사도 검색을 실시하며, 한국대학교육협의회의 유사도 검증 처리 기준을 준수합니다.

| 구분                     | 대상자  | 제출 서류  |
|------------------------|--|--|
| 온라인 제출                 | 필수서류<br>지원자 전원   | ① 학교생활기록부(온라인 제공 동의자는 별도제출 없음)<br>② 자기소개서(원서접수 시 온라인 입력, 출력제출 없음)<br>※ 2017. 09. 14(목) 17:00까지 입력 및 수정가능 |
| 오프라인 제출<br>(우편, 또는 방문) | 2013년 1월 ~ 2018년 2월 고등학교 졸업(예정)자 중,<br>학교생활기록부 온라인 제공 비동의자<br>2012년 2월 및 이전 고등학교 졸업자 | ① 입학원서 출력본 1부<br>② 학교생활기록부 1부  |
|                        | 제출서류와 주민등록번호, 성명이 다른 자   | ① 입학원서 출력본 1부<br>② 주민등록초본 1부   |

1. 모든 제출 서류의 우측 하단에 반드시 지원자의 수험번호 및 성명을 기재해야 합니다.
2. 필요한 경우 추가로 관련 서류를 요구하거나, 해당 기관에 진위여부 확인을 의뢰할 수 있습니다.
3. 제출마감 : 2017. 09. 14(목) 16:00까지 방문제출 또는 등기우편 발송 (마감일 등기우편 소인 유효)
4. 제출주소 : (우 02450) 서울특별시 동대문구 이문로 107 한국외국어대학교 입학처 입학관리팀 수시모집 담당자 앞

## 동점자 처리 기준

1단계에서 모집단위별 합격선에 동점자가 발생할 경우 전원 2단계 면접평가 대상자에 포함시키고, 2단계에서 모집단위별 합격선에 동점자가 발생할 경우 아래의 성적순으로 선발합니다. 아래의 동점자 처리 기준을 적용하고도 성적 총점 동점자가 발생하는 경우에는 동점자 모두를 합격처리합니다.

가. 면접평가 성적순

나. 서류평가 성적순

## 기타

학생부종합전형 1단계 불합격자에 한하여 전형료 일부(10,000원)를 환불합니다.



## 06 학생부종합[고른기회전형 I]

### 지원자격

**학생부종합전형과 고른기회전형 I 의 중복 지원이 불가합니다.**

고등학교 졸업(예정)자 혹은 기타 법령에 의하여 고등학교 졸업 이상의 학력이 있다고 인정된 자로서, 원서접수 마감일 현재 다음 각 호 중 하나에 해당하는 자

**01** 국민기초생활보장법 제2조 제1호 및 제2호에 따른 수급(권)자

**02** 국민기초생활보장법 제2조 제10호에 따른 차상위계층

(차상위 자활급여, 차상위 장애수당, 차상위 장애인연금부가급여, 차상위 건강보험본인부담금 경감, 차상위계층 확인서 발급사업 대상자(구 우선돌봄 차상위 사업))

**03** 한부모가족지원법 제5조 및 제5조의2에 따른 지원대상자 가구의 학생

**04** 국가보훈기본법 제3조 제2호에 따른 '국가보훈대상자'로서 국가보훈법령에 의한 교육지원 대상자

### 대학수학능력시험 최저학력기준

고른기회전형 I은 대학수학능력시험 최저학력기준을 적용하지 않습니다.

### 전형 방법

가. 성적 반영비율 및 점수

| 구분  | 서류평가       | 면접평가      | 총점           | 선발  |
|-----|------------|-----------|--------------|-----|
| 1단계 | 700점(100%) | —         | 700점(100%)   | 3배수 |
| 2단계 | 700점(70%)  | 300점(30%) | 1,000점(100%) |     |

\* 1단계는 모집단위별 모집인원의 3배수를 선발합니다.

\* 1단계 합격자는 2017. 10. 30(월) 본 대학교 입학안내 홈페이지를 통해 공지합니다.

나. 서류평가

**전형자료** : 학교생활기록부(학교생활기록부가 없는 자는 학교생활기록부 대체 활동보고서로 대체), 자기소개서

**평가방법** : 지원자 1인의 서류(학교생활기록부(학교생활기록부 대체 활동보고서), 자기소개서)를 다수의 입학사정관이 학업역량, 전공적합성, 인성, 발전가능성 측면에서 정성적, 종합적으로 평가합니다.

다. 면접평가

**전형자료** : 학교생활기록부(학교생활기록부가 없는 자는 학교생활기록부 대체 활동보고서), 자기소개서

**면접방법**

— 개별면접(지원자 1인, 면접관 2인)으로, 지원자 1인당 10분 내외로 진행합니다.

— 학교생활기록부와 자기소개서를 기반으로 한 인·적성면접으로 논리적사고력, 전공적합성, 인성을 종합평가합니다.

라. 지원자격 미달자, 면접평가 미응시자는 입학사정 대상에서 제외합니다.

마. 서류평가 및 면접평가의 점수가 일정 수준 이하일 경우, 각 단계별 선발인원 이내의 순위에 포함되더라도 불합격될 수 있습니다.

### 전형일 (면접고사)

| 구분       | 2017. 11. 04(토) 9:00 ~ |            | 2017. 11. 05(일) 9:00 ~ |             |
|----------|------------------------|------------|------------------------|-------------|
|          | 해당 모집단위                | 면접장소       | 해당 모집단위                | 면접장소        |
| 고른기회전형 I | 서울캠퍼스 해당 모집단위          | 서울캠퍼스 지정장소 | 글로벌캠퍼스 해당 모집단위         | 글로벌캠퍼스 지정장소 |

\* 면접대상자는 1단계 합격자로, 면접장소 및 면접대기실, 입실시간 등은 1단계 합격자 발표(2017. 10. 30(월)) 시 본 대학교 입학안내 홈페이지를 통해 공지합니다.

(임의로 면접고사 일시 및 순서를 변경할 수 없습니다.)

\* 고른기회전형 I 면접은 서울캠퍼스 및 글로벌캠퍼스 지정장소에서 실시합니다.(글로벌캠퍼스 지원자는 글로벌캠퍼스에서 전형을 실시합니다.)

## 합격자 발표 및 미등록 충전

가. 합격자 발표는 아래와 같은 일정으로 진행합니다. 최초합격자 및 1, 2차 추가합격자는 본 대학교 입학안내 홈페이지를 통해 발표(개별 통지하지 않음)하며, 3, 4차 추가합격자에 한하여 개별 전화 통지합니다.

| 최초합격자 발표              | 1차 추가합격자 발표           | 2차 추가합격자 발표           | 3차 추가합격자 발표     | 4차 추가합격자 발표             |
|-----------------------|-----------------------|-----------------------|-----------------|-------------------------|
| 2017. 11. 10(금) 14:00 | 2017. 12. 22(금) 10:00 | 2017. 12. 26(화) 10:00 | 2017. 12. 26(화) | 2017. 12. 27(수) 21:00까지 |
| 본 대학교 입학안내 홈페이지 발표    |                       |                       | 개별 전화 통지        |                         |

나. 예비합격자 중 추가합격하였으나 등록예치금을 정해진 기한 내에 납부하지 않은 자는 등록의사가 없는 것으로 간주하여 불합격자로 처리합니다.

다. 모집단위별로 총점 성적순에 따라 충원을 실시합니다.

라. 최종 등록 마감(2017. 12. 28(목)) 후 미충원 인원은 정시모집에 포함하여 선발합니다.

## 제출 서류

\*자기소개서 : 모든 지원자는 인터넷 원서접수 시 온라인으로 자기소개서(공통양식)를 기한 내(09. 14(목), 17:00까지)에 작성해야 하며 별도로 제출하지 않습니다.

(※기한 내 미입력 시 서류평가 점수를 0점 처리함)

\*자기소개서 및 학교생활기록부 대체 활동보고서에 작성이 제한되는 공인외국어시험에 대한 성적, 등급, 수취화된 결과 등을 작성한 경우 서류평가에서 0점처리(실질적 불합격) 됩니다.

\*수학·과학(물리, 화학, 생물, 지구과학, 천문 등)·외국어(영어 등) 교과명이 명시된 교외 수상실적을 작성한 경우 서류평가에서 0점처리(실질적 불합격) 됩니다.

(※자세한 자기소개서 작성에 관한 유의사항은 15페이지 참조, 학교생활기록부 대체 활동보고서 관련 유의사항은 16페이지 참조)

\*제출한 자기소개서는 표절, 대리 작성, 허위사실 기재, 기타 부정한 사실 등의 검증을 위해 유사도 검색을 실시하며, 한국대학교육협회의 유사도 검증 처리 기준을 준수합니다.

\*학교생활기록부가 없는 자는 본교 입학안내 홈페이지 자료실에서 학교생활기록부 대체 활동보고서를 다운받아 작성하여 제출하여 주시기 바랍니다.

| 구분                        | 대상자  | 제출 서류   |
|---------------------------|--|---|
| 온라인<br>제출                 | 필수서류<br>지원자 전원   | ① 학교생활기록부(온라인 제공 동의자는 별도제출 없음)<br>* 학교생활기록부가 없는 자는 하단의 해당자 필수서류 참조하여 제출<br>② 자기소개서(원서접수 시 온라인 입력, 출력제출 없음)<br>* 2017. 09. 14(목) 17:00까지 입력 및 수정가능 |
| 오프라인<br>제출<br>(우편, 또는 방문) | 지원자 전원   | ① 입학원서 출력본 1부<br>② 주민등록등본 1부<br>③ 가족관계증명서(본인을 기준으로 발급) 1부   |
|                           | 2013년 1월 ~ 2018년 2월 고등학교 졸업(예정)자 중,<br>학교생활기록부 온라인 제공 비동의자<br>2012년 2월 및 이전 고등학교 졸업자 | ① 학교생활기록부 1부  |
|                           | 학교생활기록부가 없는 자  | ① 학교생활기록부 대체 활동보고서 1부   |
|                           | 제출서류와 주민등록번호, 성명이 다른 자   | ① 주민등록초본 1부   |
|                           | 고등학교 졸업학력 검정고시 출신자   | ① 고등학교 졸업학력 검정고시 합격증명서 1부<br>(고등학교 졸업학력 검정고시 대입전형자료<br>온라인 제공 동의자는 제출하지 않아도 됨)<br>② 학교생활기록부 대체 활동보고서 1부   |
|                           | 해외 고등학교 출신자  | ① 고등학교 졸업(예정)증명서 1부<br>② 고등학교 성적증명서 1부<br>③ 학교생활기록부 대체 활동보고서 1부<br>* 10. 서류제출 안내의 '바'항 아포스티유(Apostille)<br>확인안내(27페이지 참조)                         |
|                           | 기초생활수급자<br>- 국민기초생활보장법 제2조 제1호의 '수급권자', 제2호의 '수급자'                                   | ① 수급자 증명서 1부(지원자 본인 기준으로 발급)<br>(시·군·구청 및 지역 주민센터 발급)   |

| 구분                           |             | 대상자                      |  | 제출 서류  |
|------------------------------|-------------|--------------------------|--|--|
| 오프라인<br>제출<br>(우편, 또는<br>방문) | 해당자<br>필수서류 | 차상위계층                    | 아래 중 하나에 해당하는 자 및 가구 구성원<br>- 차상위 건강보험본인부담 경감대상자<br>- 차상위 자활근로자<br>- 차상위 장애수당 수급자<br>- 차상위 장애인연금 부가급여 수급자<br>- 한부모가족 지원사업 수급 가구<br>- 차상위계층 확인서 발급사업 대상자<br>(구 우선돌봄 차상위 가구) | ① 차상위 본인부담경감대상자 증명서<br>자활근로자 확인서,<br>장애(아동)수당 대상자 확인서,<br>장애인연금 대상자 확인서,<br>한부모가족 증명서,<br>차상위계층 확인서(구 우선돌봄 차상위 가구) 중<br>해당서류 1부<br>(차상위 본인부담경감대상자 증명서(국민건강보험공단 발급)<br>외 시·군·구청 및 지역 주민센터 발급) |
|                              |             | - 국가보훈관계 법령에 따른 교육지원 대상자 |  | ① 대학입학 특별전형 대상자 증명서 1부<br>(지방보훈청 및 보훈지청 발급)  |

\* 학교생활기록부 대체 활동보고서는 본 대학교 입학안내 홈페이지 자료실에서 다운 받아 사용하시기 바랍니다.

1. 모든 제출 서류의 우측 하단에 반드시 지원자의 수험번호 및 성명을 기재해야 합니다.
2. 필요한 경우 추가로 관련 서류를 요구하거나, 해당 기관에 진위여부 확인을 의뢰할 수 있습니다.
3. 제출마감 : 2017. 09. 14(목) 16:00까지 방문제출 또는 등기우편 발송 (마감일 등기우편 소인 유효)
4. 제출주소 : (우 02450) 서울특별시 동대문구 이문로 107 한국외국어대학교 입학처 입학관리팀 수시모집 담당자 앞

\* 차상위계층 대상자가 지원자 본인이 아닐 경우, 주민등록등본 상 차상위계층 대상자와 지원자가 함께 거주하고 있어야 자격을 인정합니다.

\* 모든 증빙 서류는 2017. 09. 04(월) 이후에 발급받은 원본 서류만 인정합니다.

## 동점자 처리 기준

1단계에서 모집단위별 합격선에 동점자가 발생할 경우 전원 2단계 면접평가 대상자에 포함시키고, 2단계에서 모집단위별 합격선에 동점자가 발생할 경우 아래의 성적순으로 선발합니다. 아래의 동점자 처리 기준을 적용하고도 성적 총점 동점자가 발생하는 경우에는 동점자 모두를 합격처리합니다.

가. 면접평가 성적순

나. 서류평가 성적순

## 기타

고른기회전형 I 은 1단계 불합격자의 전형료 환불이 없습니다.

〈본 서식은 참고용이며, 온라인 원서접수 시 입력하시기 바랍니다.〉

## 2018학년도 수시모집 학생부종합전형, 고른기회전형 I 자기소개서 양식

### ●지원자 정보

| 성명                   | 생년월일  |   |   |        |
|----------------------|-------|---|---|--------|
| 지원 모집단위              | 학과(부) |   |   |        |
| 출신 고등학교<br>(또는 검정고시) | 고등학교  | 년 | 월 | 졸업[예정] |
|                      | 교육청   | 년 | 월 | 합격     |

2018학년도 한국외국어대학교 수시모집 학생부종합전형, 고른기회전형 I 의 자기소개서를 제출합니다.

### 한국외국어대학교 총장 귀하

### ●자기소개서 작성에 관한 유의사항

1. 자기소개서는 원서접수 시 인터넷 상에서 작성하며 별도로 출력하여 제출하지 않습니다.  
· 원서접수 마감(2017. 09. 13(수) 18:00) 이후에도 **2017. 09. 14(목) 17:00까지 입력 및 수정 가능**
2. 자기소개서는 지원자 본인이 작성해야 하고, 사실에 입각하여 정직하게 지원자 자신의 능력이나 특성, 경험 등을 기술해야 합니다.
3. 자기소개서에 기술된 사항에 대한 사실 확인을 요청할 경우 지원자는 적극 협조해야 합니다.
4. 본교는 한국대학교육협의회와 유사도 검증 처리 기준을 준수하며 자기소개서의 표절, 대리 작성, 허위사실 기재, 기타 부정행위 사실 등의 검증을 위해 유사도 검색을 실시합니다. 해당 사실이 발견될 경우 입학사정관전형관리위원회의 심의에 따라 불합격 될 수 있으며, 합격 이후라도 합격 및 입학이 취소될 수 있습니다.
5. 자기소개서에 다음 사항을 기재할 경우 서류평가에서 '0점'(또는 불합격) 처리됩니다.

- 1) 아래에 열거된 공인어학성적 중 성적, 등급, 수치화된 결과를 작성할 경우

영어(TOEIC, TOEFL, TEPS), 중국어(HSK), 일본어(JPT, JLPT), 프랑스어(DELF, DALF), 독일어(ZD, TESTDAF, DSH, DSD), 러시아어(TORFL), 스페인어(DELE), 상공회의소한자시험, 한자능력검정, 실용한자, 한자급수자격검정, YBM 상무한검, 한자급수인증시험, 한자자격검정

- 2) 학교 외 기관이 개최한 수학·과학·외국어 교과명이 명시된 대회의 수상실적을 작성할 경우

· 작성이 제한되는 외부 경시대회

수학 한국수학올림피아드(KMO), 한국수학인증시험(KMC), 온라인 창의수학 경시대회, 도시대항 국제 수학토너먼트, 국제수학올림피아드

과학 한국물리올림피아드(KPHO), 한국화학올림피아드(KCHO), 한국생물올림피아드(KBO), 한국천문올림피아드(KAO), 한국지구과학올림피아드(KESO), 한국노과학올림피아드, 전국정보과학올림피아드, 국제물리올림피아드, 국제지구과학올림피아드, 국제생물올림피아드, 국제천문올림피아드, 한국중등과학올림피아드

외국어 전국 초중고 외국어(영어, 중국어, 일본어, 프랑스어, 독일어, 러시아어, 스페인어) 경시대회, IET 국제영어대회, IEWC 국제영어글쓰기대회, 글로벌 리더십 영어 경연대회, SIFEC 전국영어말하기대회, 국제영어논술대회

\* 이외에도 대회 명칭에 수학·과학·외국어 교과명이 명시된 학교 외 대회의 수상실적을 작성한 경우 '0점' 처리

6. 학생부종합전형에서는 학교교육을 통해서 이루어진 교육활동을 반영하므로, 위의 5번 항목에 제시되지 않은 항목이라도 사교육 유발요인이 큰 외부활동(해외 어학연수 등)이나 부모 및 친인척의 성명, 직장명 등 신상에 관한 사항을 언급할 경우 해당 내용을 평가에 반영하지 않으므로 작성을 금합니다.

· 본인은 '자기소개서 작성에 관한 유의사항'을 숙지했으며, 유의사항 위반에 따른 조치에 대해서는 이의를 제기하지 않겠습니다. (동의 : □)

### ●자기소개서 문항

1. [공통문항] 고등학교 재학 기간 중 학업에 기울인 노력과 학습경험에 대해, 배우고 느낀 점을 중심으로 기술해 주시기 바랍니다. (1,000자 이내)
2. [공통문항] 고등학교 재학 기간 중 본인이 의미를 두고 노력했던 교내활동을 배우고 느낀 점을 중심으로 3개 이내로 기술해 주시기 바랍니다.  
단, 교외활동 중 학교장의 허락을 받고 참여한 활동은 포함됩니다. (1,500자 이내)
3. [공통문항] 학교생활 중 배려, 나눔, 협력, 갈등관리 등을 실천한 사례를 들고, 그 과정을 통해 배우고 느낀 점을 기술해 주시기 바랍니다. (1,000자 이내)
4. [대학 자율문항] 해당 모집단위에 지원하게 된 동기와 이를 준비하기 위해 노력한 과정이나, 지원자의 교육 환경(가정, 학교, 지역 등)이 성장에 미친 영향 등을 경험을 바탕으로 구체적으로 기술해 주시기 바랍니다. (1,500자 이내)

\* 고른기회전형 I 에 지원하는 검정고시 합격자 등 고등학교 졸업학력과 동등 학력 인정자의 경우, 1~3번 문항에는 검정고시 합격일(고등학교 졸업학력 인정일)을 기준으로 3년 전 시점부터 검정고시 합격일(고등학교 졸업학력 인정일)까지의 활동 내역만을 기재하며, 그 외 기간의 활동은 평가에서 제외됩니다.

위의 기재사항은 사실과 다름이 없음.

2017. . .

지원자

(인)

(본 서식은 참고용이며, 본 대학교 입학안내 홈페이지 자료실에서 다운로드 작성/제출하시기 바랍니다.)

## 학교생활기록부 대체 활동보고서 유의사항

### ● 학교생활기록부 대체 활동보고서 작성에 관한 유의사항

1. 학교생활기록부 대체 활동보고서는 **고른기회전형 I 지원자 중 학교생활기록부가 없는 학생만 작성 및 제출이 가능합니다.**
2. 활동보고서 작성은 본 대학교 입학안내 홈페이지(http://adms.hufs.ac.kr) 자료실에서 다운로드 작성하며, 방문 또는 등기우편 제출해야 합니다.  
(등기우편은 마감일 소인까지 유효) 기한 내 제출하지 않으면 서류평가 성적을 '0점' 처리 합니다.  
· 제출 기간: **2017. 09. 12(화) 10:00 ~ 09. 14(목) 16:00까지**
3. 검정고시합격일(고등학교 졸업학력 인정일)을 기준으로 3년 전 시점부터 검정고시 합격일까지의 활동 내역만을 기재하며, 그 외 기간의 활동은 평가에서 제외됩니다.
4. 지원자 본인이 작성해야 하고, 사실에 입각하여 정직하게 작성해야 합니다.
5. 활동보고서는 A4 2매까지 작성 할 수 있으며, 글자크기는 10포인트로 작성해야 합니다.
6. 활동증빙서류는 A4 총 10매(단면) 이내로 제출하며, 활동증빙서류가 10매를 초과할 경우 감점 대상이 됩니다. A4보다 큰 서류의 경우 A4 규격에 맞추어 축소 복사하여 제출합니다.
7. 비문서 형태(CD, DVD, 책, 메달, 트로피 등)로는 제출 불가합니다.
8. **1단계 합격자는 2017. 11. 03.(금) 16:00까지 활동증빙서류 원본을 방문 또는 등기우편 제출해야 합니다.(우체국 소인과 관계없이 기한 내 도착해야 함)**  
(제출장소는 1단계 합격자 발표 시 공지 예정) 원본 제출이 어려운 경우 서류 발급기관(주최/주관기관)의 원본대조필을 받은 사본을 제출해야 하며, 이러한 원본대조필이 불가능한 경우 서류 하단에 서류의 진위 여부를 확인할 수 있는 방법을 기록해야 합니다.
9. 활동보고서에 기술된 사항에 대한 사실 확인을 요청할 경우 지원자는 적극 협조해야 합니다.
10. **고른기회전형 I에서는 학교교육을 통해서 이루어진 교육활동을 반영하므로, 아래에 해당하는 사실을 활동보고서에 기재했을 경우 서류평가 성적을 '0점' 처리 합니다.**  
1) 아래에 열거된 공인어학성적 중 성적, 등급, 수치화된 결과를 작성할 경우

영어(TOEIC, TOEFL, TEPS), 중국어(HSK), 일본어(JPT, JLPT), 프랑스어(DELF, DALF), 독일어(ZD, TESTDAF, DSH, DSD), 러시아어(TORFL), 스페인어(DELE), 상공회의소한자시험, 한자능력검정, 실용한자, 한자급수자격검정, YBM 상무한검, 한자급수인증시험, 한자자격검정

- 2) 학교 외 기관이 개최한 수학·과학·외국어 교과명이 명시된 대회의 수상실적을 작성할 경우

· 작성이 제한되는 외부 경시대회

수학 한국수학올림피아드(KMO), 한국수학인증시험(KMC), 온라인 창의수학 경시대회, 도시대항 국제 수학토너먼트, 국제수학올림피아드

과학 한국물리올림피아드(KPHO), 한국화학올림피아드(KCHO), 한국생물올림피아드(KBO), 한국천문올림피아드(KAO), 한국지구과학올림피아드(KESO), 한국뇌과학올림피아드, 전국정보과학올림피아드, 국제물리올림피아드, 국제지구과학올림피아드, 국제생물올림피아드, 국제천문올림피아드, 한국중등과학올림피아드

외국어 전국 초중고 외국어(영어, 중국어, 일본어, 프랑스어, 독일어, 러시아어, 스페인어) 경시대회, IET 국제영어대회, IEWC 국제영어글쓰기대회, 글로벌 리더십 영어 경연대회, SIFEC 전국영어말하기대회, 국제영어논술대회

#### \* 이외에도 대회 명칭에 수학·과학·외국어교과명이 명시된 학교 외 대회의 수상실적을 작성한 경우 '0점' 처리

11. 위에 제시된 '0점' 처리 항목 이외에도 사교육 유발 요인이 큰 외부활동(해외 어학연수)등을 작성할 경우 해당 내용을 평가에 반영하지 않습니다.
12. 모든 활동증빙서류는 비닐이나 파일 노트 등을 이용한 포장을 하지 않고, 분리되지 않도록 왼쪽 상단을 묶어(클립이나 집게 이용) 제출해야 합니다.  
스테이플러로 찍거나 제본을 해서는 안됩니다.
13. 모든 활동증빙서류에는 좌측 하단에 '쪽번호/전체쪽수'를 기입해야 합니다.  
· 본인은 '활동보고서 작성에 관한 유의사항'을 숙지했으며, 유의사항 위반에 따른 조치에 대해서는 이의를 제기하지 않겠습니다. (동의 : □)  
· 본인은 제출한 활동증빙서류의 진위 확인을 위해 필요한 본인의 개인정보를 해당 기관에 제공·활용하는데 동의합니다. (동의 : □)  
· 제출된 활동보고서 및 활동증빙서류 내용 중 표절, 대리 작성, 허위사실 기재, 기타 부정한 사실 등의 사항이 발견될 경우 불합격 처리되며, 합격 이후라도 입학이 취소될 수 있습니다. (동의 : □)

## 학교생활기록부 대체 활동보고서 양식

### ● 지원자 정보

|                  |   |         |       |
|------------------|---|---------|-------|
| 성명               |   | 생년월일    |       |
| 수험번호             |   | 지원 모집단위 | 학과(부) |
| 학교생활기록부 제출 불가 사유 | <input type="checkbox"/> 고등학교 졸업학력 검정고시 출신자 <input type="checkbox"/> 기타사유 : |         |       |

### ● 활동보고서

| 쪽수 | 활동증빙서류 제목    | 주요 내용         | 기관명 |
|----|--------------|---------------|-----|
| 1  | (20자 이내로 기술) | (100자 이내로 기술) |     |
| ~  |              |               |     |

상기 본인은 위의 기재사항이 사실만을 작성했음을 확인하는 바이며, 2018학년도 한국외국어대학교 수시모집 고른기회전형 I 의 학교생활기록부 대체 활동보고서를 제출합니다.

2017. . . . . 지원자 (인)

한국외국어대학교 총장 귀하



## 07 논술전형

### 지원자격

고등학교 졸업(예정)자 또는 기타 법령에 의하여 고등학교 졸업 이상의 학력이 있다고 인정된 자로서, 2018학년도 대학수학능력시험에 응시한 자

### 대학수학능력시험 최저학력기준

| 캠퍼스 | 모집단위   | 최저학력기준  | 비고                                      |
|-----|--|---|---|
| 서울  | Language & Diplomacy 학부<br>Language & Trade 학부 | 국어, 수학(가/나), 영어, 사회탐구(1과목) 중 3개 영역 등급 합이 4이내이고<br>한국사영역이 4등급 이내                               | 제2외국어 및 한문을<br>사회탐구 영역의 1과목<br>으로 대체 가능 |
|     | 전 모집단위<br>(LD 학부, LT 학부 제외)                    | 국어, 수학(가/나), 영어, 사회탐구(2과목 평균) 중 2개 영역 등급 합이 4이내이고<br>한국사영역이 4등급 이내                            |   |
| 글로벌 | 해당 모집단위  | 영어 1등급이고 한국사영역이 4등급 이내 또는 국어, 수학(가/나), 영어, 사회탐구<br>(2과목 평균) 중 2개 영역 등급 합이 6이내이고 한국사영역이 4등급 이내 |   |

\* 대학수학능력시험 최저학력기준 미달인 자는 최종합격자 사정 시 제외합니다.

### 전형 방법

#### 가. 성적 반영비율 및 점수

| 구분   | 논술고사      | 학교생활기록부 교과 | 총점           |
|------|-----------|------------|--------------|
| 일괄합산 | 700점(70%) | 300점(30%)  | 1,000점(100%) |

나. 국어, 수학, 영어, 사회 전과목 반영 (비교내신 적용 대상자는 논술 성적에 의한 비교내신을 적용함)

(자세한 학교생활기록부 성적 반영 방법은 28페이지의 11. 학교생활기록부 성적 반영방법 참조)

#### 다. 비교내신 적용 대상자

- ① 해외 고등학교 출신자
- ② 고등학교 졸업학력 검정고시 출신자
- ③ 국내 고등학교 2012년 2월 이전 졸업자(2012년 2월 졸업자 포함)
- ④ 학교생활기록부 교과 성적이 전부 없거나, 일부 교과 성적에 없는 자

### 전형일 (논술고사)

| 구분    | 논술고사                                       |                                      |                                    |                                  |
|-------|--|--------------------------------------|------------------------------------|----------------------------------|
| 고사장안내 | 2017. 11. 22(수)                            |                                      |                                    |                                  |
| 전형일   | 2017. 11. 25(토)<br>9:00 ~ 11:00            | 2017. 11. 25(토)<br>14:00 ~ 16:00     | 2017. 11. 26(일)<br>9:00 ~ 11:00    | 2017. 11. 26(일)<br>14:00 ~ 16:00 |
| 모집단위  | 서울<br>영어대학, 서양어대학,<br>중국어대학                | 서울<br>동양어대학, 일본어대학<br>글로벌<br>해당 모집단위 | 서울<br>사회과학대학, 사범대학,<br>국제학부, LD 학부 | 서울<br>상경대학, 경영대학, LT 학부          |
| 전형장소  | 서울캠퍼스 지정장소(글로벌캠퍼스 지원자도 서울캠퍼스에서 전형을 실시합니다.) |                                      |                                    |                                  |
| 시험시간  | 120분                                       |                                      |                                    |                                  |
| 시험유형  | 통합교과형 논술                                   |                                      |                                    |                                  |

## 합격자 발표 및 미등록 충원

가. 합격자 발표는 아래와 같은 일정으로 진행합니다. 최초합격자 및 1, 2차 추가합격자는 본 대학교 입학안내 홈페이지를 통해 발표(개별 통지하지 않음)하며, 3, 4차 추가합격자에 한하여 개별 전화 통지합니다.

| 최초합격자 발표              | 1차 추가합격자 발표           | 2차 추가합격자 발표           | 3차 추가합격자 발표     | 4차 추가합격자 발표             |
|-----------------------|-----------------------|-----------------------|-----------------|-------------------------|
| 2017. 12. 15(금) 14:00 | 2017. 12. 22(금) 10:00 | 2017. 12. 26(화) 10:00 | 2017. 12. 26(화) | 2017. 12. 27(수) 21:00까지 |
| 본 대학교 입학안내 홈페이지 발표    |                       |                       | 개별 전화 통지        |                         |

나. 예비합격자 중 추가합격하였으나 등록예치금을 정해진 기한 내에 납부하지 않은 자는 등록의사가 없는 것으로 간주하여 불합격자로 처리합니다.

다. 모집단위별로 총점 성적순에 따라 충원을 실시합니다.

라. 최종 등록 마감(2017. 12. 28(목)) 후 미충원 인원은 정시모집에 포함하여 선발합니다.

## 제출 서류

| 지원자 구분   | 제출 서류  | 제출 기간                                  |
|--|--|--|
| 학교생활기록부 온라인 제공 동의자   | 제출 서류 없음   |  |
| 고등학교 졸업학력 검정고시 출신자   | ① 입학원서 출력본 1부<br>② 고등학교 졸업학력 검정고시 합격증명서 1부<br>(고등학교 졸업학력 검정고시 대입전형자료 온라인 제공 동의자는 제출하지 않아도 됨)                         | 09. 12(화) ~ 09. 14(목)<br>10:00 ~ 16:00 |
| 해외 고등학교 출신자  | ① 입학원서 출력본 1부<br>② 고등학교 성적증명서 1부<br>③ 고등학교 졸업(예정)증명서 1부<br>* 10. 서류 제출 안내의 '바'항 아포스티유(Apostille) 확인 안내<br>(27페이지 참조) |  |
| 2013년 1월 ~ 2018년 2월 고등학교 졸업(예정)자 중,<br>학교생활기록부 온라인 제공 비동의자<br>2012년 2월 및 이전 고등학교 졸업자 | ① 입학원서 출력본 1부<br>② 학교생활기록부 1부  |  |
| 제출 서류와 주민등록번호, 성명이 다른 자  | ① 입학원서 출력본 1부<br>② 주민등록초본 1부   |  |

1. 모든 제출 서류의 우측 하단에 반드시 지원자의 수험번호 및 성명을 기재해야 합니다.

2. 필요한 경우 추가로 관련 서류를 요구하거나, 해당 기관에 진위여부 확인을 의뢰할 수 있습니다.

3. 제출마감 : 2017. 09. 14(목) 16:00까지 방문제출 또는 등기우편 발송 (마감일 등기우편 소인 유효)

4. 제출주소 : (우 02450) 서울특별시 동대문구 이문로 107 한국외국어대학교 입학처 입학관리팀 수시모집 담당자 앞

## 동점자 처리 기준

동점자가 발생할 경우 아래의 성적순으로 선발합니다. 아래의 동점자 처리 기준을 적용하고도 성적 총점 동점자가 발생하는 경우에는 동점자 모두를 합격처리합니다.

가. 논술고사 성적순

나. 학교생활기록부 영어, 국어, 수학, 사회 교과 성적순

\* 비교내신 적용자의 경우 비교내신 등급표(29페이지 참조)에 의한 학교생활기록부 환산 점수를 해당 교과 적용 비율로 곱하여 변환한 점수를 해당 교과 점수로 인정하여 동점자 처리

## 08 특기자전형[외국어/과학]

### 지원자격

#### 가. 외국어특기자

국내·외 정규 고등학교 졸업(예정)자 또는 관련 법령에 의해 고등학교 졸업 이상의 학력이 있다고 인정된 자로서, 해당 외국어 분야(영어, 프랑스어, 독일어, 러시아어, 스페인어, 중국어, 일본어 중 1개 분야)에서 탁월한 외국어 실력과 역량을 갖춘 자

#### 나. 과학특기자

국내 정규 고등학교 졸업(예정)자로서, 수학/과학 분야에서 탁월한 실력과 역량을 갖춘 자

| 해당 특기 분야 | 서울캠퍼스 모집단위                           | 글로벌캠퍼스 모집단위        |
|----------|--------------------------------------|--------------------|
| 영어       | 영어학과, 영미문학·문화학과, EICC학과, 영어교육과, 국제학부 | 영어통번역학부, 국제스포츠레저학부 |
| 프랑스어     | 프랑스어학부                               | —                  |
| 독일어      | 독일어과, 독일어교육과                         | 독일어통번역학과           |
| 러시아어     | 노어과                                  | —                  |
| 스페인어     | 스페인어과                                | 스페인어통번역학과          |
| 중국어      | 중국어언문문화학부, 중국외교통상학부                  | 중국어통번역학과           |
| 일본어      | 일본언어문화학부, 융합일본지역학부                   | 일본어통번역학과           |
| 수학/과학    | —                                    | 바이오메디컬공학부          |

### 대학수학능력시험 최저학력기준

특기자전형은 대학수학능력시험 최저학력기준을 적용하지 않습니다.

### 전형 방법

#### 가. 성적 반영비율 및 점수

| 구분  | 서류평가       | 면접평가      | 총점           | 선발  |
|-----|------------|-----------|--------------|-----|
| 1단계 | 700점(100%) | —         | 700점(100%)   | 3배수 |
| 2단계 | 700점(70%)  | 300점(30%) | 1,000점(100%) |     |

\* 1단계는 모집단위별 모집인원의 3배수를 선발합니다.

\* 1단계 합격자는 2017. 10. 23(월)에 본 대학교 입학안내 홈페이지를 통해 공지합니다.

#### 나. 평가요소 : 전공적합성, 학업역량, 인성

다. 서류평가 : 자기소개서와 활동보고서 및 활동증빙서류를 바탕으로 평가요소를 종합 평가합니다.

라. 면접평가 : 사전에 '국문 공통 문제를 읽은 후(메모 불가), 면접고사장으로 이동하여 10분 내외의 시간 동안 평가요소를 종합적으로 평가(외국어 분야의 경우 한국어 또는 해당 외국어로 진행)하며, 지원자 한 명에 대해 면접관 2~3명이 개별 면접을 실시합니다.

마. 지원자격 미달자, 면접평가 미응시자는 입학사정 대상에서 제외합니다.

바. 서류평가 및 면접평가의 점수가 일정 수준 이하일 경우, 각 단계별 선발인원 이내의 순위에 포함되더라도 불합격 될 수 있습니다.

### 전형일 (면접고사)

| 구분    | 2017. 10. 28(토) 9:00 ~ |
|-------|------------------------|
| 특기자전형 | 서울캠퍼스 및 글로벌캠퍼스 해당 모집단위 |

\* 면접대상자는 1단계 합격자로, 면접장소 및 면접대기실 입실시간 등은 1단계 합격자 발표(2017. 10. 23(월)) 시 본 대학교 입학안내 홈페이지를 통해 공지합니다.

\* 특기자전형 면접은 서울캠퍼스 지정장소에서 실시합니다. (글로벌캠퍼스 지원자도 서울캠퍼스에서 전형을 실시합니다.)

## 합격자 발표 및 미등록 충전

가. 합격자 발표는 아래와 같은 일정으로 진행합니다. 최초합격자 및 1, 2차 추가합격자는 본 대학교 입학안내 홈페이지를 통해 발표(개별 통지하지 않음)하며, 3, 4차 추가합격자에 한하여 개별 전화 통지합니다.

| 최초합격자 발표              | 1차 추가합격자 발표           | 2차 추가합격자 발표           | 3차 추가합격자 발표     | 4차 추가합격자 발표             |
|-----------------------|-----------------------|-----------------------|-----------------|-------------------------|
| 2017. 11. 10(금) 14:00 | 2017. 12. 22(금) 10:00 | 2017. 12. 26(화) 10:00 | 2017. 12. 26(화) | 2017. 12. 27(수) 21:00까지 |
| 본 대학교 입학안내 홈페이지 발표    |                       |                       | 전화 개별 통지        |                         |

나. 예비합격자 중 추가합격하였으나 등록예치금을 정해진 기한 내에 납부하지 않은 자는 등록의사가 없는 것으로 간주하여 불합격자로 처리합니다.

다. 모집단위별로 총점 성적순에 따라 충원을 실시합니다.

라. 최종 등록 마감(2017. 12. 28(목)) 후 미충원 인원은 정시모집에 포함하여 선발합니다.

## 제출 서류

\* **자기소개서** : 모든 지원자는 인터넷 원서접수 시 온라인으로 **자기소개서**를 기한 내(9. 14(목) 17:00까지)에 입력해야 하며, 별도로 제출하지 않습니다.

(※기한 내 미입력 시 서류평가 점수를 0점 처리하며, 자기소개서 작성에 관한 유의사항은 21페이지 참조)

\* **활동보고서** : 모든 지원자는 인터넷 원서접수 시 온라인으로 **활동보고서**를 기한 내(9. 14(목) 17:00까지)에 작성한 후, **활동증빙서류**를 PDF파일로 업로드해야 합니다. (※기한 내 미입력 시 서류평가 점수를 0점 처리하며, 활동보고서 작성에 관한 유의사항은 22페이지 참조)

| 지원자 구분   |             |  | 제출 서류  |
|--|-------------|--|--|
| 온라인<br>제출  | 필수서류        | 지원자 전원   | ① 자기소개서 및 활동보고서 온라인 작성<br>② 활동증빙서류 PDF 파일로 업로드<br>(원서접수 시 온라인 입력 및 업로드, 출력제출 없음)<br>* 2017. 09. 14(목) 17:00까지 입력 및 업로드, 수정가능 |
| 오프라인<br>제출<br>(우편,<br>또는 방문)                         | 해당자<br>필수서류 | 고등학교 졸업학력 검정고시 출신자   | ① 고등학교 졸업학력 검정고시 합격증명서 1부<br>(고등학교 졸업학력 검정고시 대입전형자료<br>온라인 제공 동의자는 제출하지 않아도 됨)   |
|  |             | 해외 고등학교 출신자  | ① 고등학교 성적증명서 1부<br>② 고등학교 졸업(예정)증명서 1부<br>③ 출입국사실증명서 1부<br>* 10. 서류 제출 안내의 '바'항 아스포티유 확인 안내                                  |
|  |             | 2013년 1월 ~ 2018년 2월 고등학교 졸업(예정)자 중,<br>학교생활기록부 온라인 제공 비동의자<br>2012년 2월 및 이전 고등학교 졸업자 | ① 학교생활기록부 1부   |
|  |             | 제출 서류와 주민등록번호, 성명이 다른 자  | ① 주민등록초본 1부  |
| 1단계 합격자(면접고사 당일 방문 제출)<br>* 제출장소는 1단계 합격자 발표 시 안내 예정 |             |  | ① 입학원서 출력본 1부<br>② 활동보고서 출력본 및 활동증빙서류 원본 1부<br>* 2017. 10. 28(토) 1단계 합격자에 한하여 방문제출   |

1. 모든 제출 서류의 우측 하단에 반드시 지원자의 수험번호 및 성명을 기재해야 합니다.
2. 필요한 경우 추가로 관련 서류를 요구하거나, 해당 기관에 진위여부 확인을 의뢰할 수 있습니다.
3. 제출마감 : 2017. 09. 14(목) 16:00까지 방문제출 또는 등기우편 발송 (마감일 등기우편 소인 유효)
4. 제출주소 : (우 02450) 서울특별시 동대문구 이문로 107 한국외국어대학교 입학처 입학관리팀 수시모집 담당자 앞

## 동점자 처리 기준

1단계에서 모집단위별 합격선에 동점자가 발생할 경우 전원 2단계 면접평가 대상자에 포함시키고, 2단계에서 모집단위별 합격선에 동점자가 발생할 경우 아래의 성적순으로 선발합니다. 아래의 동점자 처리 기준을 적용하고도 성적 총점 동점자가 발생하는 경우에는 동점자 모두를 합격처리합니다.

가. 면접평가 성적순

나. 서류평가 성적순

## 기타

특기자전형 1단계 불합격자에 한하여 전형료 일부(10,000원)를 환불합니다.

〈본 서식은 참고용이며, 온라인 원서접수 시 입력하시기 바랍니다.〉

## 2018학년도 수시모집 특기자전형 자기소개서 양식

### ● 자기소개서 작성에 관한 유의사항

1. 자기소개서는 한글로 작성해야 합니다.
2. 자기소개서는 원서접수 시 인터넷 상에서 작성하며 별도로 출력하여 제출하지 않습니다.  
· 원서접수 마감(2017. 09. 13(수), 18:00) 이후에도 **2017. 09. 14(목) 17:00까지 입력 및 수정 가능**
3. 자기소개서는 지원자 본인이 작성해야 하고, 사실에 입각하여 정직하게 지원자 자신의 능력이나 특성, 경험 등을 기술해야 합니다.
4. 고등학교 입학 이후(외국어 특기 분야에 지원한 고등학교 졸업학력 검정고시 출신자의 경우에는 검정고시 합격일 기준 3년 전 시점 이후)의 교내·외 활동 및 실적을 기재합니다.
5. 자기소개서에 기술된 사항에 대한 사실 확인을 요청할 경우 지원자는 적극 협조해야 합니다.

- 본인은 '자기소개서 작성에 관한 유의사항'을 숙지했으며, 유의사항 위반에 따른 조치에 대해서는 이의를 제기하지 않겠습니다. (동의 : □)
- 본인은 자기소개서의 진위 확인을 위해 필요한 본인의 개인정보를 해당 기관에 제공·활용하는데 동의합니다. (동의 : □)
- 제출된 자기소개서는 표절, 대리 작성, 허위사실 기재, 기타 부정한 사실 등의 검증을 위해 한국대학교육협의회(이하 유사도 검증)의 유사도 검증 처리 기준에 따라 유사도 검색을 실시할 수 있습니다. 만일, 해당 사실이 발견될 경우 불합격 처리될 수 있으며, 합격 이후라도 합격 및 입학이 취소될 수 있습니다. (동의 : □)

한국외국어대학교 총장 귀하

### ● 자기소개서 문항[외국어특기자]

출신교교 :

| 지원 모집단위   | 수험번호 | 성명 |
|---|------|----|
| 1. 고등학교 입학 이후(고등학교 졸업학력 검정고시 출신자의 경우에는 검정고시 합격일 기준 3년 전 시점 이후) 해당 분야 외국어특기자로써 본인의 외국어능력을 가장 잘 보여주는 교내·외 활동 및 성과를 3개 이내로 기술해 주시기 바랍니다. (1,500자 이내) |      |    |
| 2. 본인의 글로벌소양을 보여주는 사례를 들고, 그 과정을 통해 배우고 느낀 점을 기술해 주시기 바랍니다. (1,000자 이내)   |      |    |
| 3. 학업에 기울인 노력과 성과, 학습 경험에 대해 배우고 느낀 점을 중심으로 기술해 주시기 바랍니다. (1,000자 이내)   |      |    |
| 4. 배려, 나눔, 협력, 갈등 관리 등을 실천한 사례를 들고, 그 과정을 통해 배우고 느낀 점을 기술해 주시기 바랍니다. (1,000자 이내)  |      |    |

위의 기재사항은 사실과 다름이 없음.

2017. . .

지원자 (인)

### ● 자기소개서 문항[과학특기자]

출신교교 :

| 지원 모집단위  | 수험번호 | 성명 |
|--|------|----|
| 1. 고등학교 입학 이후 수학/과학 분야에서 본인의 우수성을 가장 잘 보여주는 교내·외 활동 및 성과를 3개 이내로 기술해 주시기 바랍니다. (1,500자 이내) |      |    |
| 2. 지원동기와 학업계획을 중심으로 자신의 향후 진로계획에 대해 기술해 주시기 바랍니다. (1,000자 이내)                              |      |    |
| 3. 학업에 기울인 노력과 성과, 학습 경험에 대해 배우고 느낀 점을 중심으로 기술해 주시기 바랍니다. (1,000자 이내)                      |      |    |
| 4. 배려, 나눔, 협력, 갈등 관리 등을 실천한 사례를 들고, 그 과정을 통해 배우고 느낀 점을 기술해 주시기 바랍니다. (1,000자 이내)           |      |    |

위의 기재사항은 사실과 다름이 없음.

2017. . .

지원자 (인)



<본 서식은 참고용이며, 본 대학교 입학안내 홈페이지 자료실에서 다운받아 작성하시기 바랍니다.>

## 2018학년도 수시모집 특기자전형 활동보고서 유의사항

### ●활동보고서 작성에 관한 유의사항

1. 활동보고서는 한글로 작성해야 합니다.
2. 활동보고서는 원서접수 시 인터넷 상에서 작성하며 별도로 출력하여 제출하지 않습니다.
  - 원서접수 마감(2017. 09. 13(수), 18:00) 이후에도 2017. 09. 14(목) 17:00까지 입력 및 수정 가능
3. 지원 모집단위 해당 특기 분야에서 본인의 우수성을 가장 잘 드러내는 교내·외 활동들을 중요한 순서대로 기록합니다.  
발급기관이 없는 서류들도 기록 및 제출 가능합니다(추천서는 제출 불가).
4. 활동증빙서류는 A4 총 20매(단면) 이내로 제출하며, 원서 접수 시 원본 서류들을 하나의 PDF파일(파일용량은 최대 10MB까지 가능)로 제출합니다  
(A4보다 큰 서류인 경우만 A4로 축소 복사 가능). **활동증빙서류는 20매를 초과할 경우 감점 대상이 됩니다.**
5. 여러 장의 서류를 축소 복사하여 한 장의 서류로 제출할 수 없으며, CD/DVD, 책, 메달, 트로피 등 비문서 형태로는 **제출 불가**합니다.
6. 1단계 합격자는 면접 당일에 활동증빙서류 원본을 방문·제출합니다(제출장소는 1단계 합격자 발표 시 공지 예정).  
원본 제출이 어려운 경우 서류 발급기관(주최/주관기관)의 원본대조필을 받은 사본을 제출해야 하며, 이러한 원본대조필이 불가능한 경우,  
그리고 교내 실적에 한해 출신고등학교의 원본대조필을 받은 사본 제출이 허용됩니다(본교 입학처에서는 사본 서류에 대한 일체의 원본대조필을 하지 않음).  
만일, 이상의 모든 절차가 불가능하다면 사본 그대로 제출할 수 있으나 서류 하단에 서류의 진위 여부를 확인할 수 있는 방법을 기록해야 합니다.
7. 학교생활기록부 온라인 제공 동의를 한 경우에도 학교생활기록부 평가를 원할 경우 활동증빙서류로 제출해야 하며, 제출하는 모든 페이지에 반드시 출신고등학교의 원본대조필을 받아야 합니다. 단, 임의의 편집, 삭제, 축소 복사는 불가능하며, 출력된 학교생활기록부의 필요한 일부 페이지만 선택하여 제출할 수 있습니다.
8. 외국어특기자분야 지원자의 공인외국어시험 성적은 2016. 03. 01(화) 이후 응시한 성적으로써, 공인외국어시험별 공식 성적 발표일이 원서접수 마감일  
(2017. 09. 13(수)) 이전인 시험에 한하여 제출 가능합니다(단, 유효기간이 없고 재응시가 불가능한 공인외국어시험성적은 제출 가능하며, 해외에서 응시한 공인외국어시험의 경우 공식적인 정기 시험에 한하여 인정). 성적확인서, 증명서, 인증서, 인터넷 출력 성적표 모두 제출 가능하며, 공인외국어시험성적표 재발급이 안 되는 경우에 한해 사본 제출이 가능합니다. 공인외국어시험성적표를 받지 못한 상태라면, 점수를 확인할 수 있는 화면 등을 인쇄해서 제출합니다. 해당 특기 분야 이외의 외국어 관련 실적을 제출할 수 있으나, 해당 특기 분야의 우수성이 우선적으로 평가됩니다.
9. 연구 활동이나 작품 등의 실적물이나 학교생활기록부 및 관련 서류 등의 경우 지원자의 활동 내용을 가장 잘 보여줄 수 있는 부분만 제출합니다.
10. 고등학교 입학 이후(고등학교 졸업학력 검정고시 출신자의 경우에는 검정고시 합격일 기준 3년 전 시점 이후) 취득한 서류만 활동증빙서류로 제출 가능하며, 초등학교 및 중학교 활동 실적은 평가 대상에서 제외합니다(단, 유효기간이 없고 재응시가 불가능한 공인외국어시험성적은 제출 가능).
11. 활동증빙서류에 한글 성명 없이 영문 성명만 있는 경우, 지원자와 동일인임을 증명할 수 있는 서류를 함께 제출합니다.  
예) 지원자 한글 성명이 '김준석'일 경우, Jun Seok John Kim(추가 서류 없음), John Kim(증명 서류 필요)
12. 모든 활동증빙서류에는 좌측 하단에 '쪽번호/전체쪽수', 우측 하단에는 '수험번호'와 '지원자 성명'을 기재해야 합니다.
13. 활동증빙서류는 비닐이나 파일 노트 등을 이용한 포장을 하지 않고, 분리되지 않도록 왼쪽 상단을 묶어(클립이나 집게 이용) 제출해야 합니다.  
스테이플러로 찍거나 제본을 해서는 안 됩니다.
14. 활동보고서는 지원자 본인이 작성해야 하고, 사실에 입각하여 정직하게 지원자 자신의 능력이나 특성, 경험 등을 기술해야 합니다.
15. 활동보고서에 기술된 사항에 대한 사실 확인을 요청할 경우 지원자는 적극 협조해야 합니다.
16. 제출한 모든 서류는 반환하지 않습니다.

- 본인은 '활동보고서 작성에 관한 유의사항'을 숙지했으며, 유의사항 위반에 따른 조치에 대해서는 이의를 제기하지 않겠습니다. (동의 : □)
- 본인은 제출한 활동증빙서류의 진위 확인을 위해 필요한 본인의 개인정보를 해당 기관에 제공·활용하는데 동의합니다. (동의 : □)
- 제출된 활동보고서 및 활동증빙서류 내용 중 표절, 대리 작성, 허위사실 기재, 기타 부정한 사실 등의 사항이 발견될 경우 불합격 처리되며, 합격 이후라도 입학이 취소될 수 있습니다. (동의 : □)

한국외국어대학교 총장 귀하

## 특기자전형 활동보고서 양식

### ●지원자 정보

출신교고 :

| 지원 모집단위 | 수험번호 | 성명 |
|---------|------|----|
|---------|------|----|

### ●활동보고서

| 쪽수 | 활동증빙서류 제목    | 주요 내용        | 기관명 |
|----|--------------|--------------|-----|
| 1  | (10자 이내로 기술) | (20자 이내로 기술) |     |
| ~  |              |              |     |

\* 활동증빙서류가 20매를 초과할 경우 감점 대상이 됩니다.

위의 기재사항은 사실과 다름이 없음.

2017. . .

지원자

(인)

\*본 '활동증빙서류' 서식은 이해를 돕기 위한 참고용이며, 유의사항을 반드시 확인하고 참고하여 구성하기 바랍니다.

## 09 정원의외\_특성화고교졸업자특별전형

### 지원자격

2016년 1월 이후(2016년 1월 포함) 초·중등교육법 시행령 제91조 제1항에 따른 특성화 고등학교 졸업(예정)자로서, 본교의 모집단위별 교육과정 기준학과 출신자 혹은 모집단위와 관련된 전문교과를 30단위 이상 이수한 자 (단, 아래의 학교생활기록부 요건에 벗어나는 경우 **지원 불가**, 마이스터고 졸업(예정)자는 대상에서 제외)

#### 학교생활기록부 요건

- 국어, 수학, 영어, 과학 교과에서 각 교과별로 한 과목 이상의 성적이 있어야 함
- 3개 학기 이상의 학교생활기록부 성적이 있어야 함
- 해당 학기 모두 과목별 '단위수, 원점수, 석차등급'이 기재되어 있어야 함

### 대학수학능력시험 최저학력기준

특성화고교졸업자특별전형은 대학수학능력시험 최저학력기준을 적용하지 않습니다.

### 전형 방법

#### 가. 성적 반영비율 및 점수

| 구분   | 서류평가      | 학교생활기록부 교과 | 총점           |
|------|-----------|------------|--------------|
| 일괄합산 | 700점(70%) | 300점(30%)  | 1,000점(100%) |

나. 학교생활기록부 교과 성적은 지정 교과(국어, 수학, 영어, 과학)전 과목을 반영합니다.

(자세한 학교생활기록부 성적 반영방법은 28페이지의 11. 학교생활기록부 성적 반영방법 참조)

다. 서류평가(학교생활기록부, 자기소개서) : 학교생활기록부와 자기소개서를 바탕으로 학업역량, 전공적합성, 인성, 발전가능성을 정성적, 종합적으로 평가합니다.

라. 지원자의 성적 순에 따라 글로벌캠퍼스의 모집인원(17명)을 총점 순으로 선발하며, 지원 모집단위 입학정원의 10% 내에서 합격자를 선발합니다.

단, 성적이 모집인원 이내에 들었더라도 모집단위 입학정원의 10% 내에 포함되지 않으면 불합격 처리합니다.

마. 입학전형 성적이 현저히 부족하다고 판단된 자는 모집인원에 관계 없이 본 대학교 입학사정위원회의 심의를 거쳐 입학할 허가하지 않을 수 있습니다.

### 전형일

특성화고교졸업자특별전형은 서류평가 점수 및 학교생활기록부 교과 성적을 일괄 합산하여 선발하는 전형으로, 별도로 전형을 실시하지 않습니다.

### 모집단위별 동일계열 기준학과

| 대학     | 모집단위         | 교육과정 기준학과 명  |
|--------|--------------|--|
| 자연과학대학 | 전자물리학과       | 기계과, 전자기계과, 금속재료과, 전자과, 화학공업과, 농업기계과, 환경관광농업과, 동력기계과   |
|        | 환경학과         | 화학공업과, 환경공업과, 식품공업과, 간호과, 식물자원과, 동물자원과, 산림자원과, 조경과, 농업토목과, 농업기계과, 식품가공과, 환경·관광농업과, 생물공학기술과, 수산양식과, 자연수산과, 해양환경과, 전자과, 금속재료과                        |
|        | 생명공학과        |  |
|        | 화학과          |  |
| 공과대학   | 컴퓨터·전자시스템공학부 | 경영정보과, 회계정보과, 무역정보과, 유통정보과, 금융정보과, 정보처리과, 콘텐츠개발과, 전자상거래과, 통신과, 컴퓨터응용과, 컴퓨터게임과, 농산물유통정보과, 전자통신과, 향만물류과, 해양정보과, 전기과, 전자과, 농업기계과, 냉동공조과, 동력기계과, 전자통신과 |
|        | 정보통신공학과      |  |
|        | 전자공학과        | 정보처리과, 전기과, 전자과, 농업기계과, 냉동공조과, 동력기계과, 전자통신과, 통신과, 전자기계과  |
|        | 산업경영공학과      | 경영정보과, 회계정보과, 무역정보과, 유통정보과, 금융정보과, 정보처리과, 콘텐츠개발과, 전자상거래과, 농업기계과, 컴퓨터응용과, 농산물유통정보과, 향만물류과, 해양정보과  |

\* 동일계열 기준학과가 위의 표에 명시되어 있지 않을지라도 특성화 고등학교에서 이수한 교과목 중 해당 모집단위와 관련된 전문교과를 30단위 이상 이수한 경우, 지원이 가능합니다.

\* 전문교과 이수단위 인정에 대한 특이사항은 본교 입학사정관전형관리위원회의 심의결과를 준수합니다.

## 합격자 발표 및 미등록 충전

가. 합격자 발표는 아래와 같은 일정으로 진행합니다. 최초합격자 및 1, 2차 추가합격자는 본 대학교 입학안내 홈페이지를 통해 발표(개별 통지하지 않음)하며, 3, 4차 추가합격자에 한하여 개별 전화 통지합니다.

| 최초합격자 발표              | 1차 추가합격자 발표           | 2차 추가합격자 발표           | 3차 추가합격자 발표     | 4차 추가합격자 발표             |
|-----------------------|-----------------------|-----------------------|-----------------|-------------------------|
| 2017. 11. 10(금) 14:00 | 2017. 12. 22(금) 10:00 | 2017. 12. 26(화) 10:00 | 2017. 12. 26(화) | 2017. 12. 27(수) 21:00까지 |
| 본 대학교 입학안내 홈페이지 발표    |                       |                       | 개별 전화 통지        |                         |

나. 예비합격자 중 추가합격하였으나 등록예치금을 정해진 기한 내에 납부하지 않은 자는 등록의사가 없는 것으로 간주하여 불합격자로 처리합니다.

다. 모집단위별로 총점 성적순에 따라 충원을 실시합니다.

## 제출 서류

\* 자기소개서 : 모든 지원자는 인터넷 원서접수 시 온라인으로 자기소개서(공통양식)를 기한 내(09. 14(목) 17:00까지)에 작성해야 하며, 별도로 제출하지 않습니다.  
(※ 기한 내 미입력 시 서류평가 점수를 0점 처리함)

\* 자기소개서에 작성이 제한되는 공인외국어시험에 대한 성적, 등급, 수치화된 결과 등을 작성한 경우 서류평가에서 0점처리(실질적 불합격) 됩니다.

\* 수학·과학(물리, 화학, 생물, 지구과학, 천문 등)·외국어(영어 등) 교과명이 명시된 교외 수상실적을 작성한 경우 서류평가에서 0점처리(실질적 불합격) 됩니다.  
(※ 자세한 자기소개서 작성에 관한 유의사항은 25페이지 참조)

\* 제출한 자기소개서는 표절, 대리 작성, 허위사실 기재, 기타 부정한 사실 등의 검증을 위해 유사도 검색을 실시하며, 한국대학교육협의회의 유사도 검증 처리 기준을 준수합니다.

| 지원자 구분                      |             |   | 제출 서류  |
|-----------------------------|-------------|---|--|
| 온라인<br>제출                   | 필수서류        | 지원자 전원                                  | ① 학교생활기록부(온라인 제공 동의자는 별도제출 없음)<br>② 자기소개서(원서접수 시 온라인 입력, 출력제출 없음)<br>* 2017. 09. 14(목) 17:00까지 입력 및 수정가능 |
| 오프라인<br>제출<br>(우편<br>또는 방문) | 해당자<br>필수서류 | 학교생활기록부 온라인 제공 비동의자                     | ① 입학원서 출력본 1부<br>② 학교생활기록부 1부  |
|                             |             | 모집단위별 출신고교 교육과정 기준학과와 지원모집단위가 일치하지 않는 자 | ① 입학원서 출력본 1부<br>② 특성화고교졸업자 동일계열 확인서 1부<br>* 소정양식 : 본 대학교 입학안내 홈페이지 다운로드                                 |
|                             |             | 제출 서류와 주민등록번호, 성명이 다른 자                 | ① 입학원서 출력본 1부<br>② 주민등록초본 1부   |

1. 모든 제출 서류의 우측 하단에 반드시 지원자의 수험번호 및 성명을 기재해야 합니다.
2. 필요한 경우 추가로 관련 서류를 요구하거나, 해당 기관에 진위여부 확인을 의뢰할 수 있습니다.
3. 제출마감 : 2017. 09. 14(목) 16:00까지 방문제출 또는 등기우편 발송 (마감일 등기우편 소인 유효)
4. 제출주소 : (우 02450) 서울특별시 동대문구 이문로 107 한국외국어대학교 입학처 입학관리팀 수시모집 담당자 앞

## 동점자 처리 기준

동점자가 발생할 경우, 아래의 성적 순으로 선발합니다.

가. 서류평가 성적 순

나. 학교생활기록부 교과 반영 총점 성적 순

다. 학교생활기록부 교과 영역 성적 순 : 수학, 영어, 국어, 과학

라. 학교생활기록부 교과 이수 단위의 합이 높은 순 : 수학, 영어, 국어, 과학

〈본 서식은 참고용이며, 온라인 원서접수 시 입력하시기 바랍니다.〉

## 2018학년도 수시모집 특성화고교졸업자특별전형 자기소개서 양식

### ●지원자 정보

|         |      |      |        |
|---------|------|------|--------|
| 성명      |      | 생년월일 |        |
| 지원 모집단위 |      |      | 학과(부)  |
| 출신 고등학교 | 고등학교 | 년    | 월      |
|         |      |      | 출입[예정] |

2018학년도 한국외국어대학교 수시모집 특성화고교졸업자특별전형의 자기소개서를 제출합니다.

### 한국외국어대학교 총장 귀하

### ●자기소개서 작성에 관한 유의사항

1. 자기소개서는 원서접수 시 인터넷 상에서 작성하며 별도로 출력하여 제출하지 않습니다.  
· 원서접수 마감(2017. 09. 13(수), 18:00) 이후에도 **2017. 09. 14(목) 17:00까지 입력 및 수정 가능**
2. 자기소개서는 지원자 본인이 작성해야 하고, 사실에 입각하여 정직하게 지원자 자신의 능력이나 특성, 경험 등을 기술해야 합니다.
3. 자기소개서에 기술된 사항에 대한 사실 확인을 요청할 경우 지원자는 적극 협조해야 합니다.
4. 본교는 한국대학교육협의회 유사도 검증 처리 기준을 준수하며 자기소개서의 표절, 대리 작성, 허위사실 기재, 기타 부정행위 사실 등의 검증을 위해 유사도 검색을 실시합니다. 해당 사실이 발견될 경우 입학사정관전형관리위원회의 심의에 따라 불합격 될 수 있으며, 합격 이후라도 합격 및 입학이 취소될 수 있습니다.
5. 자기소개서에 다음 사항을 기재할 경우 서류평가에서 '0점'(또는 불합격) 처리됩니다.

- 1) 아래에 열거된 언어학성적 중 성적, 등급, 수치화된 결과를 작성할 경우

영어(TOEIC, TOEFL, TEPS), 중국어(HSK), 일본어(JPT, JLPT), 프랑스어(DELF, DALF), 독일어(ZD, TESTDAF, DSH, DSD), 러시아어(TORFL), 스페인어(DELE), 상공회의소한자시험, 한자능력검정, 실용한자, 한자급수자격검정, YBM 상무한검, 한자급수인증시험, 한자자격검정

- 2) 학교 외 기관이 개최한 수학·과학·외국어 교과명이 명시된 대회 수상실적을 작성할 경우

· 작성이 제한되는 외부 경시대회

수학 한국수학올림피아드(KMO), 한국수학인증시험(KMC), 온라인 창의수학 경시대회, 도시대항 국제 수학토너먼트, 국제수학올림피아드

과학 한국물리올림피아드(KPHO), 한국화학올림피아드(KCHO), 한국생물올림피아드(KBO), 한국천문올림피아드(KAO), 한국지구과학올림피아드(KESO), 한국뇌과학올림피아드, 전국정보과학올림피아드, 국제물리올림피아드, 국제지구과학올림피아드, 국제생물올림피아드, 국제천문올림피아드, 한국중등과학올림피아드

외국어 전국 초중고 외국어(영어, 중국어, 일본어, 프랑스어, 독일어, 러시아어, 스페인어) 경시대회, IET 국제영어대회, IEWC 국제영어쓰기대회, 글로벌 리더십 영어 경연대회, SIFEC 전국영어말하기대회, 국제영어논술대회

**\*이외에도 대회 명칭에 수학·과학·외국어 교과명이 명시된 대회의 수상실적을 작성한 경우 '0점' 처리**

6. 학생부종합전형에서는 학교교육을 통해서 이루어진 교육활동을 반영하므로, 위의 5번 항목에 제시되지 않은 항목이라도 사교육 유발요인이 큰 외부활동(해외 어학연수 등)이나 부모 및 친인척의 성명, 직장명 등 신상에 관한 사항을 언급할 경우 해당 내용을 평가에 반영하지 않으므로 작성을 금합니다.

· 본인은 '자기소개서 작성에 관한 유의사항'을 숙지했으며, 유의사항 위반에 따른 조치에 대해서는 이의를 제기하지 않겠습니다. (동의 : □)

### ●자기소개서 문항

1. [공통문항] 고등학교 재학 기간 중, 학업에 기울인 노력과 학습경험에 대해, 배우고 느낀 점을 중심으로 기술해 주시기 바랍니다. (1,000자 이내)
2. [공통문항] 고등학교 재학 기간 중 본인이 의미를 두고 노력했던 교내활동을 배우고 느낀 점을 중심으로 3개 이내로 기술해 주시기 바랍니다.  
단, 교외활동 중 학교장의 허락을 받고 참여한 활동은 포함됩니다. (1,500자 이내)
3. [공통문항] 학교생활 중 배려, 나눔, 협력, 갈등관리 등을 실천한 사례를 들고, 그 과정을 통해 배우고 느낀 점을 기술해 주시기 바랍니다. (1,000자 이내)
4. [대학 자율문항] 해당 모집단위에 지원하게 된 동기과 이를 준비하기 위해 노력한 과정이나, 지원자의 교육 환경(가정, 학교, 지역 등)이 성장에 미친 영향 등을 경험을 바탕으로 구체적으로 기술해 주시기 바랍니다. (1,500자 이내)

위의 기재사항은 사실과 다름이 없음.

2017. . .

지원자

(인)

〈본 서식은 참고용이며, 해당자는 본교 입학안내 홈페이지 자료실에서 다운받아 작성/제출하시기 바랍니다.〉

## 2018학년도 수시모집 특성화고교졸업자특별전형 동일계열 확인서 양식

|                       |  |   |         |       |            |      |
|-----------------------|--|---|---------|-------|------------|------|
| 지원자<br>인적사항           | 수험번호   |   | 지원 모집단위 |       |            |      |
|                       | 성명   |   | 생년월일    |       |            |      |
|                       | 휴대전화   |   | 이메일     |       |            |      |
| 고교<br>재학정보            | 출신고교   |   | 출신학과    |       |            |      |
|                       | 출신학과<br>계열확인   | <input type="checkbox"/> 농생명 산업 <input type="checkbox"/> 공업 <input type="checkbox"/> 상업 정보 <input type="checkbox"/> 수산·해운 <input type="checkbox"/> 가사·실업 <input type="checkbox"/> 기타<br>※교육부에 보고된 설치계열에 한하여 인정함 |         |       |            |      |
|                       | 주소지  |   |         |       |            |      |
|                       | 재학기간   | 년 월 일부터                      년 월 일까지  |         |       |            |      |
|                       | 담임교사   |   | 연락처     |       |            |      |
| 동일계인정<br>전문교과<br>이수과목 | 학년/학기  | 전문교과 이수과목명  | 이수단위    | 학년/학기 | 전문교과 이수과목명 | 이수단위 |
|                       |  |   |         |       |            |      |
|                       |  |   |         |       |            |      |
|                       |  |   |         |       |            |      |
|                       |  |   |         |       |            |      |
|                       |  |   |         |       |            |      |
|                       |  |   |         |       |            |      |
|                       | 총 이수단위   |   |         | 단위    |            |      |
|                       | ※ 동일계열 인정여부는 본교 입학사정관전형관리위원회 심의를 거쳐 결정되며, 심사결과 부적격자는 선발하지 않을 수 있습니다. |   |         |       |            |      |

위 학생은 \_\_\_\_년 \_\_\_\_월 본교에 입학하여 \_\_\_\_년 \_\_\_\_월 본교 졸업(예정)자로서, 한국외국어대학교 특성화고교졸업자특별전형 대상자로 학생의 출신학과와 귀 대학의 모집단위가 동일계열임을 확인하여 추천하는 바입니다.

2017. . .

직 인

고등학교장

한국외국어대학교 총장 귀하



# 10 서류 제출 안내

## 가. 지원서류 제출 안내

**01** 제출기간 : 2017. 09. 12(화) ~ 09. 14(목) 10:00 ~ 16:00

**02** 제출방법 : 방문 또는 등기우편 제출 (마감일 등기우편 소인 유효)

**03** 제출장소 : 글로벌캠퍼스 지원자도 서울캠퍼스 지정장소에 제출합니다.

– 등기우편 제출 : (우 02450) 서울특별시 동대문구 이문로 107 한국외국어대학교 입학처 입학관리팀 수시모집 담당자 앞

– 방문 제출 : 서울캠퍼스 대학본부 107호 입학상담실

나. 서류 제출 시 모든 제출 서류는 원본 제출을 원칙으로 합니다. 사유를 인정받아 부득이 사본을 제출해야 할 경우에는 합격 및 등록 후 2018. 02. 23(금)까지 원본 서류를 반드시 제출해야 합니다.

다. 입학원서를 제외한 제출 서류는 반드시 서류의 우측 하단에 원서접수 시 부여된 수험번호와 성명을 직접 기재하거나 원서접수 사이트에서 출력 가능한 라벨지를 붙여서 제출해야 합니다.

라. 제출 서류는 별도의 서류봉투에 넣어 봉투 겉면에 출력한 표지를 붙이거나, 별도로 봉투 겉면에 수험번호, 지원 모집단위, 성명을 기입하고 '첨부서류 재증'이라 표기하여 제출하여 주시기 바랍니다.

마. 국내 고등학교 졸업(예정)자 중 **학교생활기록부 정보활용 비동의자**는 학교생활기록부를 발급 받아 입학원서와 함께 제출해야 합니다.

바. 지원자가 재학한 학교의 소재 국가가 아포스티유(Apostille) 협약국인 경우 초·중·고교 성적증명서 및 고교졸업(예정)증명서 등에 대한 아포스티유 확인서를 제출해야 하며, 미가입국인 경우 재외교육기관확인서 또는 영사확인서를 제출해야 합니다. (**\*가입국이라도 발급이 어려울 경우 영사확인 대체가능**)

\* 단, 「재외국민의 교육지원 등에 관한 법률」 제5조, 동법 시행규칙 제2조, 제3조에 의거 재외국민에게 「초·중등교육법」의 규정에 따른 학교교육을 실시하기 위해 교육부장관의 승인을 받아 설립·운영되는 교육기관에 재학한 재외국민은 제외

## 아포스티유(Apostille) 확인 안내

\* 제출대상자 : 2018학년도 최종합격자 중 외국 학교에서 재학한 자

\* 제출 관련 서류 : 해외 소재 학교에서 발급받은 각종 증명서(재학·성적·졸업증명서 등)

\* 제출방법 : 해외 학교에서 발급받은 각종 증명서에 대하여 '아포스티유 확인서'를 당해 학교 소재국 정부에서 지정한 기관에서 발급  
2018년 2월 말까지 학교 발행 각종 증명서(원본), 아포스티유 확인서(또는 영사확인)를 함께 제출

\* 문의처

– 외교부 : 02-2100-7500, 02-3210-0404

– 한국외국어대학교 입학처 : 02-2173-2500

\* 아포스티유협약 가입국 현황 (2016. 08. 30 기준)

| 지역       | 국가명  |
|----------|--|
| 아시아, 대양주 | 호주, 중국 일부(마카오, 홍콩), 일본, 한국, 뉴질랜드, 브루나이, 몽골, 쿡제도, 피지, 인도, 마셜군도, 모리셔스, 바누아투, 사모아, 통가, 니우에  |
| 유럽       | 알바니아, 오스트리아, 벨라루스, 벨기에, 보스니아-헤르체코비나, 불가리아, 크로아티아, 키프로스, 체코, 덴마크, 에스토니아, 핀란드, 프랑스, 조지아, 독일, 몰타, 그리스, 헝가리, 아이슬란드, 아일랜드, 이탈리아, 라트비아, 리투아니아, 룩셈부르크, 모나코, 몬테네그로, 네덜란드, 노르웨이, 폴란드, 포르투갈, 러시아, 루마니아, 세르비아, 슬로바키아, 슬로베니아, 스페인, 스웨덴, 스위스, 터키, 키르기즈스탄, 마케도니아, 우크라이나, 영국, 안도라, 아르메니아, 아제르바이잔, 몰도바, 리히텐슈타인, 산마리노, 카자흐스탄, 우즈베키스탄, 코소보 |
| 북미       | 미국   |
| 중남미      | 아르헨티나, 멕시코, 파나마, 수리남, 베네수엘라, 앤티가바바다, 바하마, 바베이도스, 벨리즈, 콜롬비아, 도미니카연방, 도미니카공화국, 에콰도르, 엘살바도르, 그라나다, 온두라스, 세인트빈센트, 페루, 트리니다드토바고, 세인트루시아, 세인트키츠네비스, 코스타리카, 우루과이, 니카라과, 파라과이, 브라질, 칠레   |
| 아프리카     | 남아프리카공화국, 보츠와나, 브룬디, 레소토, 라이베리아, 나미비아, 상투메프린시페, 스와질랜드, 말라위, 카보베르데, 세이셸   |
| 중동       | 오만, 이스라엘, 바레인, 모로코   |

사. 한국어, 영어를 제외한 외국어로 된 서류는 한국어 또는 영어 번역(공증)을 반드시 첨부해야 합니다.

(단, '활동보고서', '활동증빙서류'는 번역 공증을 받을 필요가 없습니다.)

아. 제출 서류중 한 가지 서류라도 미제출 시 불합격 처리합니다.

# 11 학교생활기록부 성적 반영방법

## 반영비율 및 배점 (조기졸업예정자는 2학년 1학기까지 성적 반영)

| 구분                          | 교과 영역      |
|-----------------------------|------------|
| 학생부교과전형, 논술전형, 특성화고교졸업자특별전형 | 100%(300점) |

## 반영 교과목

| 캠퍼스 | 모집단위     | 반영 교과                         | 반영 과목수     | 반영 학기                               | 반영 방법                            | 반영 지표   |
|-----|----------|-------------------------------|------------|-------------------------------------|----------------------------------|---------|
| 서울  | 전 모집단위   | 국어, 수학, 영어, 사회<br>(도덕, 국사 포함) | 해당 교과 전 과목 | 3학년 1학기까지<br>(단, 졸업자는 3학년<br>2학기까지) | 등급환산점수 또는<br>원점수환산점수<br>중 상위값 적용 | 등급, 원점수 |
| 글로벌 | 인문계 모집단위 | 국어, 수학, 영어, 사회<br>(도덕, 국사 포함) |            |                                     |                                  |         |
|     | 자연계 모집단위 | 국어, 수학, 영어, 과학                |            |                                     |                                  |         |

## 교과별 반영비율

| 캠퍼스 | 모집단위     | 교과별 반영비율(%) |    |    |    |    | 합계  | 학년별 비율 |
|-----|----------|-------------|----|----|----|----|-----|--------|
|     |          | 국어          | 수학 | 영어 | 사회 | 과학 |     |        |
| 서울  | 전 모집단위   | 30          | 20 | 30 | 20 | —  | 100 | 없음     |
| 글로벌 | 인문계 모집단위 | 30          | 20 | 30 | 20 | —  | 100 |        |
|     | 자연계 모집단위 | 20          | 30 | 30 | —  | 20 | 100 |        |

## 학교생활기록부 교과성적 산출방법

### 가. 적용대상

| 구분                    | 대상  |
|-----------------------|---|
| 학생부교과전형, 특성화고교졸업자특별전형 | 지원자 전원                                      |
| 논술전형                  | 2013년 1월 이후(2013년 1월 포함) 국내 정규 고등학교 졸업(예정)자 |

### 나. 교과 평균점수 산출방법 : $[(\text{단위수} \times (\text{등급환산점수 혹은 원점수환산점수 중 상위 점수})) \div (\text{총 단위수})]$

\* 학교생활기록부 교과 평균점수의 계산은 소수점 이하 6자리 미만에서 절사합니다.

다. 점수산출지표 : 등급, 원점수(등급환산점수 또는 원점수환산점수 중 상위값 적용)

| 등급 | 환산점수   | 반영 교과 과목별 원점수   |                 | 환산점수   |
|----|--------|-----------------|-----------------|--------|
|    |        | 국어, 영어, 사회, 과학  | 수학              |        |
| 1  | 300.0  | 90점 이상          | 90점 이상          | 300.0  |
| 2  | 299.25 | 85점 이상 ~ 90점 미만 | 80점 이상 ~ 90점 미만 | 299.25 |
| 3  | 297.75 | 80점 이상 ~ 85점 미만 | 70점 이상 ~ 80점 미만 | 297.75 |
| 4  | 295.5  | 75점 이상 ~ 80점 미만 | 60점 이상 ~ 70점 미만 | 295.5  |
| 5  | 292.5  | 70점 이상 ~ 75점 미만 | 50점 이상 ~ 60점 미만 | 292.5  |
| 6  | 285.0  | 60점 이상 ~ 70점 미만 | 40점 이상 ~ 50점 미만 | 285.0  |
| 7  | 270.0  | 50점 이상 ~ 60점 미만 | 30점 이상 ~ 40점 미만 | 270.0  |
| 8  | 240.0  | 40점 이상 ~ 50점 미만 | 20점 이상 ~ 30점 미만 | 240.0  |
| 9  | 0      | 40점 미만          | 20점 미만          | 0      |

라. 실점수 산출 방법 : '해당 교과 환산점수의 평균 × 교과별 반영비율' 의 합(학년별 가중치 없음)

| 전형명                             | 캠퍼스       | 계열 | 산출방법   |
|---------------------------------|-----------|----|--|
| 학생부교과전형<br>논술전형<br>특성화고교졸업자특별전형 | 서울<br>글로벌 | 인문 | (국어교과 평균점수) × 0.3 + (수학교과 평균점수) × 0.2 +<br>(영어교과 평균점수) × 0.3 + (사회교과 평균점수) × 0.2 |
|                                 |           | 자연 | (국어교과 평균점수) × 0.2 + (수학교과 평균점수) × 0.3 +<br>(영어교과 평균점수) × 0.3 + (과학교과 평균점수) × 0.2 |

## 논술전형 비교내신 적용방법

가. 비교내신 대상자 : 논술전형 지원자 중 아래 중 하나에 해당하는 자

- 01 해외 고등학교 출신자
- 02 고등학교 졸업학력 검정고시 출신자
- 03 국내 고등학교 2012년 2월 이전 졸업자 (2012년 2월 졸업자 포함)
- 04 학교생활기록부 교과 성적이 전부 없거나, 일부교과 성적이 없는 자

나. 비교내신 적용방법

01 논술전형 지원자 중 비교내신 대상자의 경우, 논술고사 취득성적으로 지원 모집단위별로 등급(총 9등급)을 계산하여 등급별로 비교내신을 산출합니다.

02 등급 계산은 '[석차 + (동석차 인원수 - 1)/2] / 지원 모집단위 응시자 수(결시자 제외) × 100 = 중간 석차 백분율'을 계산하여 중간 석차 백분율에 따라 등급을 부여합니다. (중간 석차 백분율의 계산은 소수점 이하 6자리 미만에서 절사합니다.)

03 논술고사에 의한 비교내신 등급표

| 등급 | 중간 석차 백분율          | 환산점수  | 등급 | 중간 석차 백분율          | 환산점수  |
|----|--------------------|-------|----|--------------------|-------|
| 1  | 상위 4% 이내           | 300.0 | 6  | 상위 60% 초과 - 77% 이내 | 270.0 |
| 2  | 상위 4% 초과 - 11% 이내  | 298.5 | 7  | 상위 77% 초과 - 89% 이내 | 255.0 |
| 3  | 상위 11% 초과 - 23% 이내 | 295.5 | 8  | 상위 89% 초과 - 96% 이내 | 225.0 |
| 4  | 상위 23% 초과 - 40% 이내 | 292.5 | 9  | 상위 96% 초과          | 195.0 |
| 5  | 상위 40% 초과 - 60% 이내 | 285.0 |    |                    |       |

## 12 지원자 유의사항

### 고등교육법 기본사항 유의사항

- 가. 수시모집의 지원 횟수는 **최대 6회**로 제한됩니다. 재외국민과 외국인 특별전형(단, 부모 모두 외국인인 외국인은 제외)을 포함한 수시모집에서 6개 전형을 초과하여 지원한 경우 지원자격을 부여하지 않고 초과 접수한 전형은 접수 취소 처리가 되므로 수험생들은 이에 유의하여 지원해야 합니다.  
(타 대학에 지원한 횟수를 모두 포함하며, 산업대학, 전문대학에 지원한 경우는 횟수에 포함하지 않습니다.)
- 나. 수시모집 원서 접수 시, 각 전형별로 하나의 모집 단위에만 지원 가능합니다.
- 다. 수시모집 합격자가 총원 합격자 발표 기간 중 다른 대학의 총원 합격 통보를 받은 경우 합격자는 등록을 원하지 않는 대학에 대해 해당 대학 등록 포기 의사를 즉시 전달해야 합니다. 등록 취소 및 환불방법은 추후 입학안내 홈페이지 공지사항에서 확인하실 수 있습니다.
- 라. 수시모집 대학(산업대, 교육대, 전문대 포함) 최종합격자(최초합격자, 추가합격자 포함)는 정시, 추가모집 대학에 지원할 수 없습니다.  
이를 위반하면 모든 대학(교)의 합격 및 입학이 취소됩니다.
- 마. 수시모집(산업대, 교육대, 전문대 포함)에 합격한 자는 입학할 학기가 같은 다른 대학(교)에 이중 등록(등록예치금 납부 포함)할 수 없습니다.  
이를 위반하면 모든 대학(교)의 합격 및 입학이 취소됩니다.
- 바. 입학전형이 종료된 후, 복수지원 위반 사실이 전산자료 검색을 통해 확인될 경우 입학을 무효로 합니다.
- 사. 입학사정에 사용된 전형 자료의 주요 사항이 누락되거나 허위 기재 또는 변조 등 부정당한 방법으로 지원 혹은 이에 협조하여 공정한 학생 선발 업무를 방해한 경우, 입학 전형 중 대리시험 등 각종 부정행위 등의 기타 부정당한 방법으로 합격 또는 입학한 사실이 확인될 경우에는 입학한 후에도 합격 및 입학을 취소하고 별도의 처벌을 받을 수 있습니다. 이 경우 해당자가 납부한 등록금은 반환하지 않습니다.(단, 등록금을 납부한 학기가 종료되지 않은 경우 「대학 등록금에 관한 규칙」 별표 2의 반환기준에 준하여 반환합니다.) 또한 이와 같은 사유로 본교 및 타 대학에서 입학이 취소된 자는 취소된 날로부터 3년간 본교에 입학할 수 없습니다.

### 지원자 유의사항

- 가. 원서접수는 인터넷으로만 실시하며 방문 및 우편 접수는 실시하지 않습니다.
- 나. **결제 후 수험번호가 부여된 입학원서는 철회하거나 기재 내용을 변경할 수 없으며, 전형 관련 서류 및 전형료는 반환하지 않습니다.**

#### 전형료 환불규정 안내

결제 후 수험번호가 부여된 입학원서는 철회하거나 기재 내용을 변경할 수 없으며, 접수된 입학원서 및 전형료, 제출한 서류는 반환하지 않습니다.  
단, 본인의 귀책이 아닌 불가항력적인 사유로 시험 응시가 불가능함을 사전 신고하여 그 사유가 타당하다고 인정된 경우 전형료의 일부 또는 전부를 반환할 수 있습니다. (천재지변, 전형일자의 사후 변경 등)

| 신청시기                  |   | 환불금액                |
|-----------------------|---|---------------------|
| 원서접수 마감 전             |   | 전형료 전액 환불           |
| 원서접수 마감 후 3일 이내       |   | 위약금 25,000원 제외하고 환불 |
| 학생부종합전형, 논술전형, 특기자전형  | 원서접수 마감 후 4일 이후부터<br>전형(논술고사, 면접고사) 1일 이전 | 20,000원 환불          |
|                       | 전형일 이후                                    | 환불하지 않음             |
| 학생부교과전형, 특성화고교졸업자특별전형 | 원서접수 마감 후 4일 이후                           | 환불하지 않음             |

단, 「고등교육법」 제34조의4 제5항 및 「같은법시행령」 제42조의3에 따라 입학전형 관련 수입·지출에 잔액이 발생될 경우, 해당 학년도의 신입학 전형이 모두 끝난 이후 응시한 사람이 납부한 입학 전형료에 비례하여 원서접수 시 선택한 방법으로 반환할 수 있습니다.

- 다. **학생부종합전형(고른기회전형 I 제외), 특기자전형** 지원자에 한하여 1단계 불합격 시 원서에 기재한 계좌번호로 일정 금액을 환불하며, 그 외 전형의 경우 전형료를 환불하지 않습니다.
- 라. 모집인원 미달 또는 미등록으로 인한 결원이 발생할 경우에는 해당 모집단위의 정시모집 인원에 포함하여 선발합니다. 또한 전형별 동점자 처리 기준을 적용하고도 성적 총점 동점자가 발생하는 경우 동점자 모두를 합격처리하며 합격자 전원이 등록예치를 모두 할 경우 정시모집 인원이 줄어 들 수 있습니다.  
(단, 정원의 특별전형인 특성화고교졸업자전형은 제외)
- 마. 지원자가 모집인원에 미달하거나, 초과하더라도 본 대학교가 정한 수능능력 기준에 미달된다고 판단될 경우에는 입학사정위원회의 심의를 거쳐 선발하지 않을 수 있습니다.

바. 입학원서에 기재한 <전형기간 중 연락처>는 언제라도 신속히 연락 가능한 전화번호, 휴대폰, 주소를 기재해야 하며, 미기재 또는 기재 착오로 인한 불이익에 대한 책임은 수험생 본인에게 있습니다. 이에 반드시 연락 가능한 휴대전화 번호를 2개 이상 입력하여 주시기 바랍니다. 연락처가 변경된 경우에는 반드시 서울캠퍼스 입학관리팀으로 통보해야 합니다. [전화 02-2173-2500 / (ARS1) 서울캠퍼스 입학관리팀]

사. 입학전형 성적 및 평가 내용은 일체 공개하지 않습니다.

아. 본 모집요강에 명시되지 않은 사항은 본 대학교 신입생 선발 사정원칙에 따릅니다.

## 인터넷 입학원서 접수절차 및 유의사항

### 가. 입학원서 접수절차

<http://www.hufs.ac.kr>에 접속 → 한국외국어대학교 인터넷 원서접수 클릭 → 대입표준공통원서 접수사이트로 이동 → 로그인(비회원일 경우 회원 가입 후 로그인) → 입학원서 입력 → 입력사항 확인 → 전형료 결제 → 입학원서(해당자), 수험표 출력 → 제출서류 송부(해당자에 한함)

### 나. 인터넷 접수 유의사항

- 01 모든 기록사항은 정확히 입력해야 하며, 입력의 착오, 누락, 오기 등으로 인하여 발생하는 불이익에 대한 책임은 수험생 본인에게 있으니 각별히 유념하여 작성하시기 바랍니다.
- 02 성명, 주민등록번호는 주민등록등본 및 학교생활기록부와 일치해야 합니다.
- 03 인터넷 원서접수 시에는 지원자 본인의 사진 파일(jpg, bmp 등)이 필요하오니 사전에 준비하여 주시기 바랍니다.
- 04 연락처, 이메일 주소, 전형료 환불계좌 등을 잘못 기재하거나 기재하지 않을 경우 발생하는 불이익에 대한 책임은 수험생 본인에게 있습니다. 전형료 환불계좌는 본인 또는 보호자의 계좌를 입력해야 하며, 입출금이 자유로운 통장만 가능합니다.
- 05 원서접수는 반드시 전자결제(전형료)가 이루어진 후에 완료됩니다.
- 06 접수가 완료된 입학원서는 수정 및 취소할 수 없으며, 전형료는 환불하지 않습니다.

### 다. 학교생활기록부 전산자료 / 수능성적 온라인 제공 동의 안내

- 01 제공개요 - 대학입학전형자료 온라인 제공에 동의한 자에 한하여 대학입학전형 자료를 지원 대학에 온라인으로 송부
- 02 제공대상
  - 학교생활기록부 전산자료 : 2013년 1월 졸업생부터 온라인 제공
  - 대학수학능력시험 성적 : 2018학년도 대학수학능력시험 응시자
  - \* 대학수학능력시험 최저학력기준이 적용되는 학생부교과전형 및 논술전형 지원자가 이에 해당됩니다.
- 03 제공항목
  - 학교생활기록부 : 학교생활기록 양식의 항목을 제공 (학생의 성별, 주소, 가족사항, 특기사항 제외)
  - 대학수학능력시험 : 인적사항, 응시사항, 성적사항
- 04 온라인 제공 동의 방법
  - 학교생활기록부 : 인터넷 원서접수 시 인터넷 창 의 매뉴얼에 따라 동의여부 표시
  - 대학수학능력시험 : 인터넷 원서접수(제출)하는 것으로 수능 성적자료를 온라인 제공에 동의하는 것으로 간주합니다.
- 05 기타사항 : 2012년 2월 이전 졸업자(2012년 2월 졸업자 포함) 및 학교생활기록부 온라인 제공에 동의하지 않은 지원자는 반드시 학교생활기록부 사본을 제출해야 하며, 제출한 자료에 대하여 추후 위·변조 사실이 발견될 경우 입학한 후라도 합격 및 입학을 취소합니다.

## 13 등록포기 및 환불안내

- 가. 수시모집 합격자가 충원합격자 발표기간 중 다른 대학의 충원합격 통보를 받은 경우 합격자는 등록을 원하지 않는 대학에 대해 해당 대학 등록 포기 의사를 즉시 전달해야 하며, 합격포기 및 등록금 환불 요청방법은 추후 본 대학교 입학안내 홈페이지(<http://adms.hufs.ac.kr>)에 공지될 예정입니다.
- 나. 본 대학교에 합격하여 등록하였으나 다른 수시모집 대학에 복수 지원하여 합격한 자 및 추가합격한 자가 본 대학교의 등록을 취소하고자 하는 경우에는 2017. 12. 27(수) 13:00까지 본 대학교 서울캠퍼스 입학관리팀으로 연락하여 등록포기의사를 밝혀야 합니다.  
[전화 02-2173-2500 / (ARS1) 서울캠퍼스 입학관리팀]
- 다. 2017. 12. 28(목)은 미등록 충원대상자로 이미 발표한 추가합격자의 등록과 다른 대학에서의 추가등록을 위한 등록금 환불 업무만을 시행합니다.
- 라. 등록금 환불은 대학 등록금에 관한 규칙(교육부령)에 의거하여 환불합니다.
- 마. 토요일 및 공휴일에는 환불업무를 실시하지 않습니다.
- 바. 본인 및 보호자의 휴대전화 번호가 등록포기 및 환불의 인증수단으로 사용될 예정이므로 원서접수 시 반드시 정확한 연락처를 입력하여 주시기 바랍니다.
- 사. 충원 마감일 이후에 등록을 포기하는 경우, 예비 합격자에게 충원 합격의 기회가 차단되어 결과적으로 다른 수험생의 입학 기회를 박탈하게 되므로 충원 합격 시 안내되는 등록 마감일까지 정해진 등록 포기 절차를 반드시 완료해 주시기 바랍니다.

## 14 전형료

| 전형명          | 전형료     | 비고                       |
|--------------|---------|--------------------------|
| 학생부교과전형      | 50,000원 |                          |
| 학생부종합전형      | 학생부종합전형 | 70,000원                  |
|              | 고른기회전형  | 70,000원(5,000원으로 감액)     |
| 논술전형         | 65,000원 |                          |
| 특기자전형        | 70,000원 | 1단계 불합격자에 한하여 10,000원 환불 |
| 특성화고교졸업자특별전형 | 60,000원 |                          |

- 가. 인터넷 원서접수 수수료(5,000원)는 본 대학교에서 부담합니다.
- 나. 「고등교육법」 제34조의4 제5항 및 「같은법시행령」 제42조의3에 따라 입학전형 관련 수입·지출의 잔액이 발생될 경우, 해당 학년도의 신입학 전형이 모두 끝난 이후 응시한 사람이 납부한 입학 전형료에 비례하여 반환할 수 있습니다.

- 다. 2018학년도 수시모집 지원자 중 「국민기초생활보장법」 제2조 제2호에 따른 수급자 및 「국가보훈기본법」 제3조제2호에 따른 국가보훈대상자는 전형에 관계없이 감액된 5,000원을 납부합니다.

\* 「국민기초생활보장법」 제2조 제10호에 따른 차상위계층 및 「한부모가족지원법」 제5조의2에 해당하는 지원자가 학생부종합(고른기회전형)외의 수시모집 전형으로 지원하는 경우는 전형료 감액 혜택이 없습니다.

**제출대상** : 2018학년도 수시모집 지원자 중 「국민기초생활보장법」 제2조 제2호에 따른 수급자 및 「국가보훈기본법」 제3조제2호에 따른 국가보훈대상자

**제출기간** : 2017. 09. 12(화) ~ 09. 14(목) 10:00 ~ 16:00

**제출방법** : 방문 또는 등기우편 제출(마감일 등기우편 소인 유효)

**제출장소** : 글로벌캠퍼스 지원자도 서울캠퍼스 지정장소에 제출합니다.

– 등기우편 제출 : (우 02450) 서울특별시 동대문구 이문로 107 한국외국어대학교 입학처 입학관리팀 수시모집 담당자 앞

– 방문 제출 : 서울캠퍼스 대학본부 107호 입학상담실

**제출서류** : 증빙서류는 2017. 09. 04(월) 이후에 발급받은 서류만 인정합니다.

| 구분      | 제출서류   |
|---------|--|
| 기초생활수급자 | • 전형료 감면 신청서(원서접수 시 첨부파일 다운로드) • 국민기초생활보장수급자 증명서(시·군·구청 및 읍·면·동주민센터 발급)<br>• 가족관계증명서(단, 지원자 본인 명의의 수급자증명서 제출 시 가족관계증명서는 제출할 필요 없음) |
| 국가보훈대상자 | • 전형료 감면 신청서(원서접수 시 첨부파일 다운로드) • 대학입학특별전형대상자 증명서(지방보훈청 및 보훈지청 발급)  |

**감면처리방법** : 전형별 전형료를 정산 결제하신 후 해당 서류를 기간 내에 제출한 경우에 한하여 5,000원을 제외한 차액을 원서접수 시 입력했던 계좌로 일괄 지급 예정(10월 말 예정) (단, 학생부종합(고른기회전형) 지원자는 원서접수 결제 시 감액된 5,000원을 납부)



# 15

## 학교안내

### 기숙사 현황

| 기숙사명                  | 소재지                       | 수용인원(명) |       |       | 선발기준  |
|-----------------------|---------------------------|---------|-------|-------|---|
|                       |                           | 남       | 여     | 계     |   |
| Globee Dorm<br>(국제학사) | 서울특별시 동대문구<br>이문로 107     | 299     | 357   | 656   | 선발기준 : 입학성적(70%) + 통학거리(30%)<br>(재외국민 및 외국인(외국국적)은 관련증빙 제출 시 통학거리 5% 가산)<br>* 우선선발 : 국가유공자, 기초생활수급자(생계 및 의료수급권자만 해당), 장애인 |
| HUFS Dorm<br>(외대기숙사)  | 경기도 용인시 처인구<br>모현면 외대로 81 | 844     | 1,088 | 1,932 | 선발기준 : 입학성적(70%) + 통학거리(30%)<br>* 우선선발 : 국가유공자, 기초생활수급자(생계 및 의료수급권자만 해당), 장애인   |

\* 기숙사 모집 시기 : 2018년 1월 중순 이후부터 정시 합격자 등록금 납부기한 1일 후까지(추후 본 대학교 입학안내 홈페이지 공지)

\* 기숙사 관련 문의 : 서울캠퍼스 Globee Dorm(국제학사) 02-2173-2216~9, <http://www.hufs.ac.kr/globeedorm>

글로벌캠퍼스 HUFS Dorm(외대기숙사) 031-330-4102~4, 4793~4, <http://builder.hufs.ac.kr/user/mhdorm2>

### 주요부서 담당업무 안내

| 담당부서     | 담당업무   | 연락처  |
|----------|--|--|
| 학사종합지원센터 | 휴·복학, 조기졸업, 전과 등   | [서울] 02-2173-2112 [글로벌] 031-330-4027                   |
|          | 수강신청, 수업 등   | [서울] 02-2173-2108 [글로벌] 031-330-4028                   |
|          | 이중전공 등   | [서울] 02-2173-2112 [글로벌] 031-330-4026                   |
|          | 국내대학교료, 학점인정관리 등   | [서울] 02-2173-2121 [글로벌] 031-330-4026                   |
|          | 교직과정 등   | [서울] 02-2173-2338 [글로벌] 031-330-4953                   |
|          | 단과대 및<br>교양과정 운영,<br>학생 성적관리 및<br>민원, 연계전공,<br>외국어인증제도 등 | 영어대학, 동양어대학,<br>중국어대학, 일본어대학                           |
|          |  | [서울] 02-2173-2264                                      |
|          |  | 서양어대학  |
|          |  | [서울] 02-2173-2121                                      |
|          |  | 사회과학대학, 상경대학, 경영대학,<br>국제학부, LD학부, LT학부                |
|          |  | [서울] 02-2173-2308                                      |
|          |  | 사범대학   |
|          |  | [서울] 02-2173-2338                                      |
|          |  | 인문대학, 경상대학   |
|          |  | [글로벌] 031-330-4063                                     |
|          |  | 통번역대학  |
|          |  | [글로벌] 031-330-4077                                     |
|          |  | 동유럽대학, 국제지역대학  |
|          |  | [글로벌] 031-330-4457                                     |
|          |  | 자연과학대학   |
|          |  | [글로벌] 031-330-4953                                     |
|          |  | 공과대학, 바이오메디컬공학부  |
|          |  | [글로벌] 031-330-4073                                     |
| 학생지원팀    | 장학지원, 학생자치기구 및 동아리 활동지원 등                                | [서울] 02-2173-2133~8 [글로벌] 031-330-4033~4, 4037~8       |
| 국제교류팀    | 해외연수, 교환학생 관련 등  | [서울] 02-2173-2064, 2067, 2069, 2070 [글로벌] 031-330-4735 |
| 원스톱서비스센터 | 각종 증명서 발급, 학적정보 변경 등                                     | [서울] 02-2173-2152~4 [글로벌] 031-330-4634                 |
| 재무회계팀    | 등록금 등  | [서울] 02-2173-2185, 2187 [글로벌] 031-330-4043             |
| 진로취업지원센터 | 진로·취업정보 및 현장실습(각종 인턴십) 제도 등                              | [서울] 02-2173-2144, 2146 [글로벌] 031-330-4774             |

# Power of Int







## 더 높이, 더 멀리, 더 강한 HUFS를 향해

글로벌 인프라와 언어 교육 인프라로 무장한 한국외대는  
지난해 국내 대학 TOP 10에 진입했습니다  
국내외 글로벌 리딩 대학의 진면목을 발휘한 순간입니다

올해는 대학 인문역량 강화사업과 새로운 융합 전공으로  
인문학 기반의 미래형 글로벌 대학으로 나아갑니다  
더 높이, 더 멀리 비상하는 더 강한 한국외대입니다

총장 메시지

외대 경쟁력 = 글로벌 경쟁력

거침없는 외대의 날갯짓



## 해가 지지 않는 대학, 미래형 글로벌 종합대학, 한국외국어대학교에서 여러분들의 꿈과 열정을 펼치시길 소망합니다



수험생 여러분, 안녕하세요?

춥고 길었던 겨울이 지나고 만물이 소생하는 봄이 되었습니다. 새로운 시작을 알리는 봄의 기운이 수험생 여러분의 지혜와 기운을 북돋워 주기를 기원합니다.

“해가 지지 않는 대학, 한국외국어대학교”는 미래형 글로벌 종합대학으로서 세계 유수의 명문대학과 어깨를 겨루고 있습니다.

우리 한국외대는 교육부 주관 대학구조개혁평가에서 최고등급인 A를 받았고, ‘조선일보·QS 아시아대학평가’에서는 의대 없는 대규모 종합대학 중 국내 1위, 국제화 순위 1위를 차지하였습니다. 또한 ‘중앙일보 대학평가’에서 종합 순위 10위, 취업률 7위, 질 높은 국제논문 순위 2위를 차지하였습니다. 한국외대는 명실공히 <No.1 글로벌 대학>, 그리고 <대한민국 TOP 7 종합 대학>으로서의 역량을 지속적으로 구축해 나가고 있습니다.

또한 최근 글로벌 대학으로서 가치를 인정받아 교육부 대학 인문역량 강화사업(initiative for COLlege of humanities’ Research and Education·CORE, 이하 코어사업)에 선정되어 연간 36억 원, 최대 108억 원의 재정 지원을 받게 되었습니다.

코어사업을 통하여 우리 대학은 초연결시대를 선도하는 융합형 글로벌 지역전문가 양성, 사회 수요 맞춤형 인문기반 창의융합인재 양성, 세계와 소통하는 주체적 인문학자 양성에 더욱 힘을 쏟고자 합니다. 또한 기존 외국어 기반 교육과정에 더하여 정치, 경제 등 다양한 지역화 강좌를 개설하고 해당 지역과 실제적인 교류를 확대할 것입니다.

뿐만이 아닙니다. ‘외교사관학교’라고 불리는 LD(Language & Diplomacy)학부, ‘통상사관학교’로 불리는 LT(Language & Trade)학부, 컴퓨터공학과 전자시스템공학을 결합한 컴퓨터·전자시스템공학부, 경영과 IT를 결합한 GBT(Global Business & Technology)학부, 의료공학과 IT를 결합한 바이오메디컬공학부(BME학부) 등 다양한 융복합학문을 통하여 한국외대는 ‘미래형 글로벌 종합대학’으로서의 위상을 더욱 공고히 하고 있습니다.

수험생 여러분,

우리 한국외대는 학생들에게 실질적이고 유용한 교육과정을 제공하는 데 주저함이 없습니다. 우리 대학은 ‘전략지역 전문가 아너스 프로그램’을 통하여 학생들에게 양질의 해외 어학 연수와 인턴 경험을, ‘외대의 플브라이트 프로그램’을 통하여 풍부한 해외 학생과의 교류 경험을, ‘아시아 지역 외국어대 협의체’를 통하여 아시아 6개국, 11개 외국어대학교와의 긴밀한 네트워크 자원을 제공합니다.

미래 한국외대의 주인공은 여러분입니다. 47개국에서 오신 200여명의 외국인 교수님이 여러분의 글로벌 마인드를 함양해줄 것입니다. 100여 개 국가에서 온 2,500여명의 외국인 학생들이 여러분의 친구가 될 것입니다. 수험생 여러분들이 우리 한국외국어대학교에서 꿈과 열정을 활짝 펼칠 수 있는 그날이 하루 빨리 오기를 소망합니다.

2017년 4월  
한국외국어대학교 총장 김인철

융복합 전공 소개

# 외대 경쟁력 = 글로벌 경쟁력

글로벌 교육의 산실, 국제화 1위 대학인 한국외대의 경쟁력은 곧 글로벌 경쟁력이다. 국제 관계 전문가 양성에 역점을 둔 LD학부, 외국어 능력과 통상 실무 역량을 겸비한 글로벌 통상 인재 양성에 주력하는 LT학부, 비즈니스와 테크놀로지의 연동이 가능한 실무형 인력 양성을 꿈꾸는 GBT학부, 삶의 질적 향상에 기여하며 첨단 바이오산업을 주도하는 바이오메디컬공학부, 소프트웨어와 하드웨어의 경계를 허무는 컴퓨터·전자 시스템공학부를 비롯한 융복합 학부와 융합일본지역학부, 중국외교통상학부의 전략지 역학부가 글로벌 경쟁력의 원천이다.

## LD학부



## 국내 최초 국립외교원 진출을 위한 외교 분야 전문 지식 교육학부

### 학부 소개

2014학년도에 신설된 LD(Language&Diplomacy)학부는 외교관, 국제기구 진출 인재 양성을 목표로 합니다. '외교사관학교'를 지향하는 LD학부는 옥스퍼드대학 속의 Honour School, 소르본대학 속의 Grandes Ecoles(CELSA)처럼 국내 최초이자 유일의 고급 전문 지식 특성화 교육 프로그램을 제공합니다. 국내 최고의 외국어 교육과 외교 분야의 전통적 강세를 기반으로 국내 제1의 글로벌 교육 프로그램이 집약된 학부입니다.

### 졸업 후 진로

외교관(국립외교원 후보자과정 이수), 국제기구(JPO-국제기구 초급 전문가-파견), 국제교류기관(KOTRA, KOICA 등), 국가정보기관, 변호사(법학전문대학원 진학), 통역사(한국외대 통번역대학원 진학), 다국적기업(해외담당) 등 국제전문직으로 진출이 가능합니다.

## LT학부



## 외국어 역량과 통상 전문 지식으로 무장한 통상직 고위 공무원 양성소

### 학부 소개

2015학년도에 신설된 LT(Language&Trade)학부는 '통상사관학교'라는 명성답게 한국 외대의 특화된 언어 교육과 첨단 통상 지식에 국제화 경험과 실무 지식을 더해 글로벌 통상 인재 양성에 나섭니다. 외국어 능력과 통상 실무 역량을 겸비한 통상직 고위 공무원 양성에 국제 사회의 흐름에 대응하고자 합니다.

### 졸업 후 진로

통상직 고위 공무원에서부터 각종 기업의 국제 업무 파트, 외국계 기업을 비롯한 글로벌 비즈니스 분야, 국제 개발 은행, 국제 금융 기관과 국제 기구 등에 진출해 글로벌 산업과 통상 전문가로 활약할 수 있습니다.

## 융합일본지역학부



## 시대가 요구하는 ‘파이( $\pi$ )형 인재’ 양성

### 학부 소개

융합일본지역학부는 일본어를 기반으로 일본의 정치, 경제, 사회, 문화 등을 종합적으로 연구하고, 정치학, 경제학, 사회학, 문화인류학, 역사학 등 20세기의 학문체계의 원인과 흐름이 서로 얽혀 발생하는 사회현상을 이해하기 위해 출범했습니다. 일본이라는 지역을 학문 간의 융합을 통해 보다 심도있게 교육하고 연구해 나갈 것입니다.

### 졸업 후 진로

대학교수, 대기업, 언론사, 외국계회사(기업 해외주재원 포함), 공무원, 동시통역사, 항공사·여행사, 교사, 호텔, 금융 등의 전문가로 성장할 수 있으며, 일본관련 연구 분야, 외교통상 분야, 문화콘텐츠 분야 및 일본계 기업으로의 진출 확대 예상됩니다.

## 중국외교통상학부



## 동북아 중심시대 최고 수준의 중국전문가 양성

### 학부 소개

중국외교통상학부는 전문적이고 심화된 커리큘럼과 우수한 교수진을 갖춰서 학생들을 탁월한 중국전문가로 양성하고 있습니다. 이 곳에서는 중국의 외교, 통상, 정치, 경제, 사회에 대해서 심도 있게 배울 수 있고, 중국어와 중국 역사, 철학 등 인문학적인 지식도 함께 배울 수 있습니다.

### 졸업 후 진로

중국학교수 또는 연구원, 국립외교원 입학 후 외교관, 로스쿨 진학 후 법률 및 통상전문가, 공인회계사 및 관세사 등으로 활약할 수 있습니다. 또한 KOTRA, 중소기업관리공단, 한국무역협회, 한국관광공사 등의 공공기관에서 활동할 수 있습니다.

## 바이오메디컬공학부

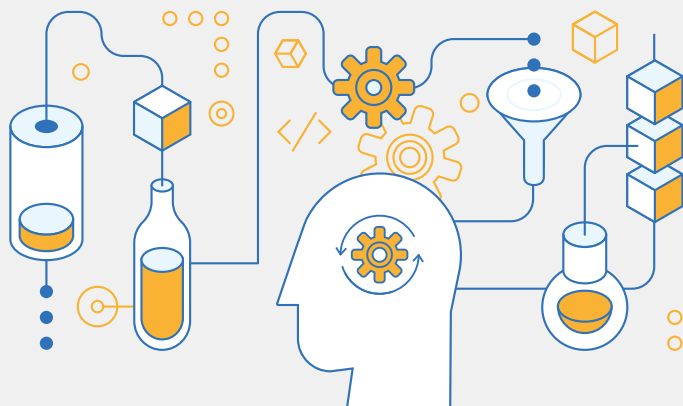

## 미래 글로벌 바이오산업의 핵심인재 양성소

### 학부 소개

인체 내부를 촬영하고 분석하는 의학 영상 시스템을 비롯해 정밀 수술 로봇, 고속 통신망 기반의 u-헬스케어, 나노 기술을 활용한 임상병리기기 등 바이오메디컬공학(BME, Biomedical Engineering)이 차세대 핵심 분야로 자리 잡은 가운데 한국외대는 자연과학과 IT분야까지 망라하는 융복합 인재를 양성해 왔습니다. 2016학년도에 신설된 바이오메디컬공학부는 미래 세계 바이오산업의 핵심 인재 양성을 목표로 합니다.

### 졸업 후 진로

의료 영상 시스템 개발, 바이오 시스템 구축, 의료 영상 분석 알고리즘 개발, u-헬스케어 시스템 구축, 의료기기 개발(설계 및 제조) 등 핵심 분야를 담당해 의생명공학 분야를 다루는 국내외 일반 기업체, 병원, 국가 연구소 및 일반 연구소, 교육 기관으로 진출할 수 있으며, 의료 관련 기업을 창업할 수 있습니다.



## GBT학부



## 글로벌 커뮤니케이션, IT, 그리고 경영학 지식이 융합된 글로벌 경영인재 양성의 요람

### 학부 소개

2016학년도에 출범한 GBT(Global Business & Technology)학부는 한국외대만의 특화된 언어와 지역 교육 역량을 기반으로 IT 분야의 글로벌 경영에 필요한 전문 지식 교육과 실무 역량 강화에 초점을 두고 개인의 가능성을 최대화하는 교육을 지향합니다. GBT학부의 교육 분야는 경영, IT, 영어로 구성되고 4년에 걸쳐 기본 원리와 지식을 현장에서 응용할 수 있는 융합 교육을 지향하고 있습니다.

### 졸업 후 진로

기업의 경영 기획, 기술 평가, 기술 투자, 생산 관리, 품질 관리, 금융 기관, IT 서비스 기업, 물류 및 유통 기업, 연구소와 경영 컨설팅 분야, 글로벌 마케팅과 기업의 해외연구소, 해외 기술 영업 및 기술 투자 업무, 자문 등의 분야에서 활약하는 전문가로 성장할 수 있습니다.

## 컴퓨터·전자시스템공학부

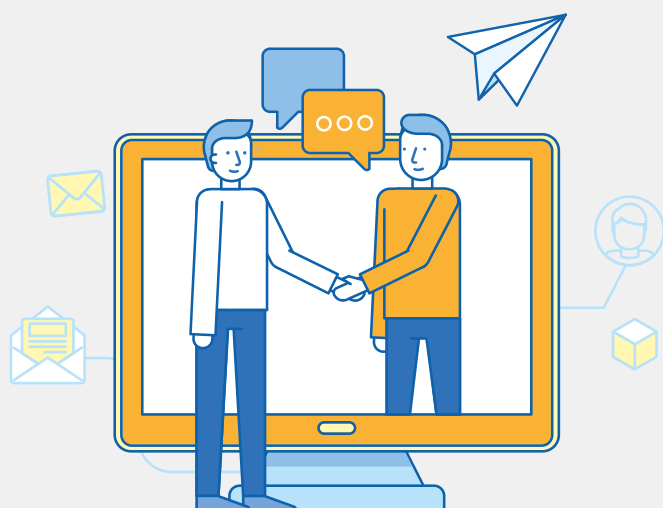

## 소프트웨어와 하드웨어의 경계를 허무는 미래 IT융합기술의 선두 주자

### 학부 소개

컴퓨터·전자시스템공학부는 모바일 등 제반 분야의 임베디드 시스템에서부터 일반 응용 소프트웨어, 빅데이터 처리 및 웹 서비스에 이르기까지 전반적 소프트웨어 개발 능력을 함양하는 컴퓨터공학 트랙과 디지털시스템 설계, 스마트 센서기술, 로봇 및 제어, 영상 및 신호처리 분야를 다루는 전자시스템공학 트랙을 함께 제공함으로써, 컴퓨터 및 전자시스템 공학에 대한 통합 교육을 목표로 합니다.

### 졸업 후 진로

정보기술, 정보통신, 금융전산, 정보교육 등의 분야 및 일반기업체, 국가연구소 및 일반 연구소, 교육기관과 IT기업의 소프트웨어 개발, 게임멀티미디어 시스템 개발 분야, 시스템 통합 사업체의 엔지니어로 진출할 수 있습니다. 또한 자동차 시스템, 로봇, 컴퓨터 등의 하드웨어 및 시스템 분야로 진출할 수 있습니다.

# TOP 10

A person's hands are reaching up from the bottom of the frame, touching the '1' and '0' of the large '10' in the 'TOP 10' text. The person's head is visible at the bottom center, looking up at the text.

## 거침없는 한국외대의 날갯짓

### 2016 중앙일보 대학평가 TOP 10

'글로벌 교육의 산실'로 불리는 한국외대가 글로벌 경쟁력을 꾸준히 강화한 결과 국내 대표 대학평가에서 우수한 평가를 받아 눈길을 끈다.  
지난 '2016 중앙일보 대학평가'에서 종합 순위 10위를 차지한 것.  
이는 2015년 종합 순위 14위에서 4계단 상승한 수치로  
'중앙일보 대학평가 TOP 10 진입'이라는 또 하나의 쾌거를 이뤄 더욱 뜻깊다.  
이번 평가로 대학 경쟁력과 우수성을 공식적으로 인정받은 한국외대는  
거침없는 날갯짓으로 더 크고 강한 대학으로 거듭날 것이다.

2016 중앙일보 대학평가 종합순위

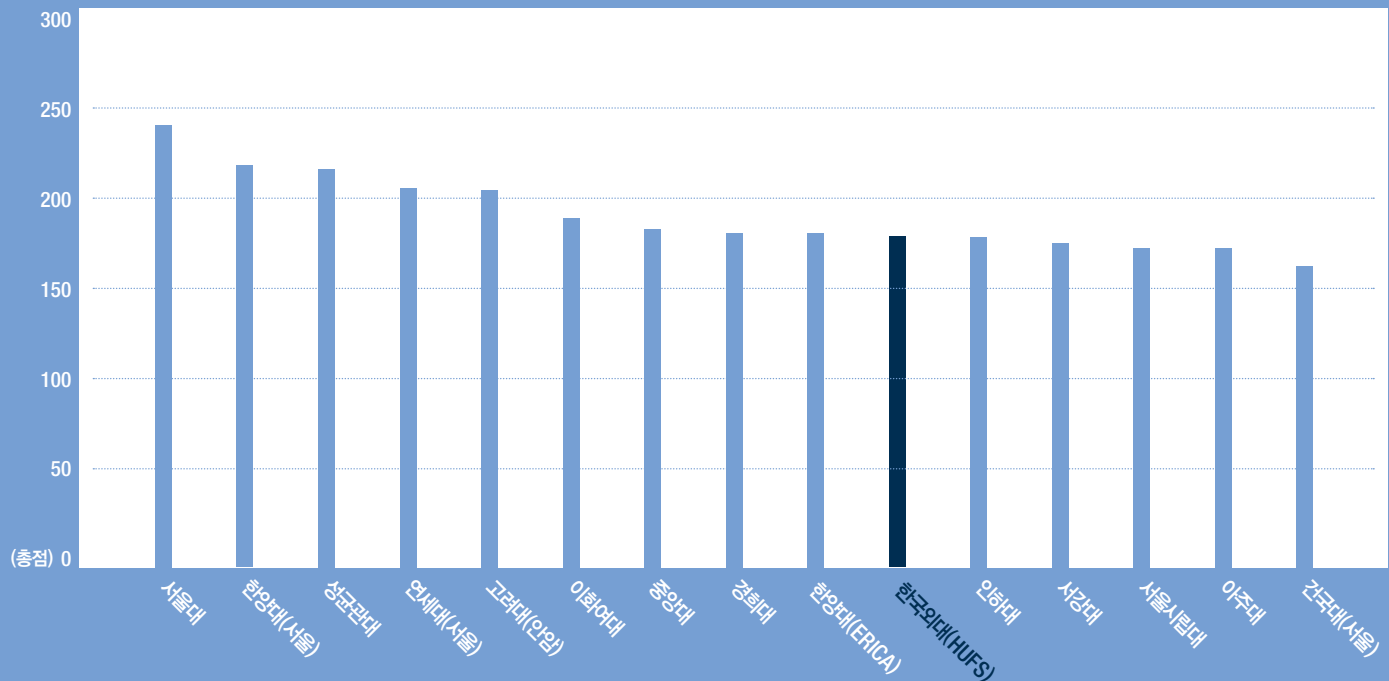

## 인문계열

| 종합순위(만점 250점) |                |
|---------------|----------------|
| 1             | 서울대 191        |
| 2             | 고려대(안암) 174    |
| 3             | 성균관대 162       |
| 4             | 연세대(서울) 157    |
| 4             | 이화여대 157       |
| 6             | 서강대 149        |
| 7             | 경희대 146        |
| 7             | 한양대(ERICA) 146 |
| 9             | 한국외대 141       |
| 10            | 동국대(서울) 140    |

## 순수 취업률(%)

|    |              |
|----|--------------|
| 1  | 고려대(안암) 67.5 |
| 2  | 성균관대 63.7    |
| 3  | 서울대 63.4     |
| 4  | 한세대 52.9     |
| 5  | 이화여대 52.1    |
| 6  | 숙명여대 52.0    |
| 7  | 한국외대 49.7    |
| 8  | 동국대(서울) 49.2 |
| 9  | 연세대(서울) 48.5 |
| 10 | 서강대 48.4     |

## 사회계열(상경계열 포함)

| 종합순위(만점 270점) |             |
|---------------|-------------|
| 1             | 서울대 211     |
| 2             | 한양대(서울) 190 |
| 3             | 성균관대 180    |
| 4             | 고려대(안암) 177 |
| 5             | 이화여대 170    |
| 6             | 경희대 166     |
| 7             | 연세대(서울) 164 |
| 8             | 중앙대 162     |
| 9             | 한국외대 152    |
| 10            | 인하대 151     |

## 학술지 질 고려한 국제 논문(편)

|    |              |
|----|--------------|
| 1  | 성균관대 1.15    |
| 2  | 한국외대 1.09    |
| 3  | 고려대(안암) 0.99 |
| 4  | 연세대(서울) 0.95 |
| 5  | 경희대 0.89     |
| 6  | 중앙대 0.85     |
| 7  | 서울대 0.82     |
| 8  | 한양대(서울) 0.77 |
| 9  | 이화여대 0.73    |
| 10 | 건국대(서울) 0.71 |

## 2015년보다 4계단 상승

한국외대가 '2016 중앙일보 대학평가'에서 2015년보다 4계단 상승한 종합 순위 10위(총점 300점 중 177점 획득)를 차지하는 저력을 뽐냈다. 한국외대는 인문계열과 사회계열 모두 종합 9위를 기록했는데 인문계열은 250점 만점 중 141점, 사회계열은 270점 만점 중 152점으로 우수한 수준이었다. 인문계열 순수 취업률은 49.7%(7위)로 계열평가 대상 대학 48곳의 평균 취업률(43.7%)보다 높은 비율을 보였다. 사회계열(상경계열 포함)에서도 학술지 질을 고려한 국제 논문 수에서 2위(1.09편)를 차지하는 등 좋은 성적을 거뒀다.

그밖에 고교 진학 담당 교사 550명과 전국 기업과 공공기관 인사 담당자 550명을 대상으로 한 조사 결과 문과 평판도에서 높은 점수를 받았다. 또한 현재 40세 미만 연구자가 최근 4년간(2011~2014) 발표한 국내외 논문의 질(피인용)을 분석한 결과, 인문계열에서 이상빈 한국외대 EICC(국제회의통역번역커뮤니케이션)학과 교수가 1위 학자로 떠올랐다. 국내 논문을 대상으로 한 이번 조사에서 이 교수의 논문은 피인용 29회를 기록했다. 이 교수의 논문은 2013년 학생 설문을 바탕으로 통번역학과의 교육 실태를 조사·분석한 것으로 국내 영어영문학계뿐만 아니라 교육학계에도 활발히 인용되는 것으로 알려졌다.

# Power of All

## 젊음과 열정으로, HUFs는 나의 힘

외교, 통상, 어문, 인문, 이공, 언론, 문화, 예술, 스포츠...  
여러 분야에서 전문가로 활약하는 외대인을 보십시오  
반짝반짝 빛나는 당신의 미래 모습입니다

청춘의 또 다른 말은 무한한 가능성입니다  
지금은 꿈을 향해 도전하는 젊음만이 필요한 때  
청춘의 무대는 바로 이 순간 한국외대에서 시작됩니다

나도 이제 한국외대 동문 17학번 새내기 헤림입니다

靑春이라는 이름으로 한국외대 조정부, 가능성을 말한다



# Summi





INTERVIEW

나도 이제 한국외대 동문

17 학 번

새 내 기

혜 림

입 니 다





# 나를 설레게 하는 꿈, 그리고 도전

## 우혜림

| EICC학과 17학번 |

스무 살 때, 그녀 역시 또래의 친구들처럼 교정을 누비며 싱그러운 캠퍼스 라이프를 즐기고 싶었다. 하지만 현실은 여의치 않았는데, 그녀는 직업이 있었기 때문이다. 올해 스물여섯이 된 혜림은 화려한 무대에서 기타를 치며 노래하는 대신 대학 강의실에 앉아 강의를 듣고, 같은 고민을 가진 친구들과 성실하게 꿈을 향해 앞으로 나아간다. 새로운 시작을 알리는 출발선에 선 원더걸스 출신의 가수 혜림을 만났다. 오래 품어 온 꿈에 한걸음 다가선 그녀에게서 무한한 가능성을 보았다.

**M** 한국외대 EICC(국제회의통역번역커뮤니케이션)학과 17학번 새내기가 됐습니다. 대학 생활에 대한 기대와 두려움이 교차할 것 같은데요?

오랫동안 바라고 기다려 온 일이라 두려움보다는 기대가 커요. 늘 학업에 대한 열망이 있었어요. 2011년에 입학했어야 했는데, 당시는 활동 중이어서 학교에 다닐 상황이 아니었어요. 10년 동안 엔터테인먼트 분야에서 활동한 것도 감사하지만, 또 다른 분야를 조금 더 깊고 넓게 알고 싶었어요. 평범한 캠퍼스라이프도 궁금했구요. 제 삶 전체를 두고 멀리 봤을 때, 더 늦기 전에 '지금이다'라는 생각에 대학생활에 도전했어요.

**M** 수업 참여, 캠퍼스 산책 등 대학 생활을 직접 해본 소감을 들려주세요. 혜림 씨는 공인이다 보니 이 모든 것이 좀 더 특별하지 않을까 싶은데요.

동기들이 모두 저보다 어리잖아요. 개강 전에는 막연하게 '동생 같겠다'고 생각했는데 막상 학교에 와보니 예상과 전혀 달라요. 다들 예의바르고 성숙해서 나이 차이를 잘 느끼지 못해요. 학업을 대하는 자세도 진지해서 동기들이 굉장히 멋있게 느껴지더라고요. 연예인라고 해서 어렵게 생각하거나 특별하게 대하지 않고, 평범하고 친근하게 대해주는 점도 좋아요. 동기들과 많이 친해지고 싶어서 한 마디라도 더 건네고, 모바일 메신저로 먼저 연락하기도 해요. 단체 채팅방도 벌써 2개나 있어요. 학교 후드 티 입고 수업 들으러 오는 것도 무척 좋아요. 곧 있으면 과 점퍼가 나올 텐데 기대돼요. 공장 때는 전공 친구와 코인 노래방에 가 봤어요. 학교생활 뿐 아니라 요즘 저를 둘러싼 모든 일상에 굉장히 만족해요. 학교 입학이 결정되고 나서 학교 근처로 이사를 왔어요. 월요일부터 목요일까지 내리 수업이 있고, 오전 9시에 시작하는 1교시 수업이 많아 이동시간을 줄이고 싶었던데요. 익숙한 동네를 떠나온 탓에 처음에는 조금 낯설었지만 금세 적응해서 지금은 오래 전부터 살던 동네 같아요.

**M** 대부분의 연예인이 방송 관련 학과에 입학하잖아요. 그런 면에서 방송 관련 학과가 아닌 한국외대 EICC학과를 선택한 점이 의외예요. 특별한 이유가 있나요?

그룹 활동을 하면서 개인적으로는 언어 관련 섭외가 많았어요. 그러면서 제가 언어 관련 일에 흥미를 느끼고 재미있어하는 걸 새삼 깨달았죠. 일을 하는 과정에서 부족한 점도 발견하고요. 보다 체계적으로 배워서 관련 일을 해보고 싶다는 생각에 입시 준비를 시작했어요. 학교와 학과는 두 번 고민하지 않고 결정했구요. 언어 관련 학교는 한국외대가 최고로 손꼽히고, 영어영문학 전공인 가운데 EICC학과는 한국외대 한 곳뿐이거든요.

“언어 관련 학교로는 한국외대가 최고로 손꼽히고, 보통 영어영문학 전공인 가운데 EICC학과는 한국외대 밖에 없거든요.”

**M** 한국외대 EICC학과에 입학하기 위해 언제부터, 어떻게 입시를 준비했는지도 궁금해요.

1~2년 전 즈음 혼자 학교에 온 적이 있어요. 입학은 하고 싶었는데 방법이나 입시 과정을 잘 몰랐죠. 전화보다 직접 방문하는 게 낫겠다 싶어 찾아왔어요. 학교 본관에서 궁금한 것을 묻고 안내책자도 꼼꼼히 챙겼어요. 그러면서도 정말 입학하게 될 줄은 몰랐어요. 우연찮게 한국외대를 졸업한 선배님들을 알게 돼서 조언을 들을 기회도 생겼어요. 토익·토플 교재를 사서 공부하고, 영화를 보거나 책 읽을 때 모르는 단어는 따로 노트에 적어뒀어요. 사실 언어는 실생활에서 사용하는 게 실력을 늘리는 데 훨씬 도움이 돼요. 소속사에 다양한 나라에서 온 친구들이 많았는데, 언어는 쓰지 않으면 잊기 쉬우니까 서로 약속하고 일부러 외국어로 말하기도 했어요. 제대로 준비한 건 작년 7월부터예요. 영어 면접을 준비하느라 영어신문을 구독해서 매일 열심히 공부했어요.

**M** 한국외대 EICC학과에서는 어떤 공부를 하고, 졸업하면 어떤 분야에서 활동하는 지 궁금합니다.

우리 EICC학과는 국제 커뮤니케이션 전문가를 양성하는 곳이에요. 모든 수업이 영어로 진행되고요. 우수한 통번역 실무능력을 가지고 국제기구나 공공기관, 또 대기업 등에서 활동하게 될 거예요. 입학한 지 얼마 되지 않아 저 역시 막연하게 아는 부분이에요. 사실 가장 궁금한 내용이기도 하고요. 이미 사회에서 자리를 잡은 선배님들을 만나고 싶어요. 그분들의 이야기를 들으면 막연하던 부분이 어느 정도 윤곽이 잡힐 거 같아요.

**M** 굳이 EICC학과를 언급하지 않더라도 기본적으로 글로벌 인재를 육성하고자 힘쓰는 것이 바로 한국외대의 경쟁력입니다. 한국어와 영어, 중국어, 광둥어 등 이미 4개 국어에 능통한 헤림 씨에게 한국외대에서의 대학 생활은 한계를 가늠할 수 없을 정도로 무한한 가능성을 가져다 줄 것 같은 예감이 듭니다. 대학 생활을 통해 기대하는 것과 이루고 싶은 것은 무엇이며, 대학 생활을 알차게 보내기 위한 다짐 등 마음가짐을 알려주세요.

방송과 음악 활동을 병행하고 있지만 지금은 학업에 충실하고 싶어요. 학업에 충실하려면 ‘일단 기본을 잘 지키자’라는 게 제 목표예요. 거창한 목표를 잡으면 그 무게에 짓눌려 오히려 실천하기 쉽지 않을 거 같아서요. 제가 생각하는 기본은 첫째로 지각하지 않기, 두 번째는 과제 빠지지 않고 제 시간에 내기입니다. 사실 기본을 지키는 것이 가장 어렵잖아요. 그렇기 때문에 기본만 지켜도 절반은 성공하는 셈이구요. 아직까지 지각도 한번 하지 않았고, 6월까지 제출해야 하는 과제 6개를 미리 제출했어요. 과제가 생각보다 많아서 지난 주말에는 집 밖으로 나가지 않고 과제만 했어요. 개강한지 얼마 되지 않아서기도 하겠지만 지금은 의욕이 충만한 상태입니다.

**M** 앞으로 학업과 방송활동을 병행해야 할텐데 가수 헤림의 활동 계획은 어떻게 되는 지 알려주세요.

방송도 학업에 방해되지 않는 한 나름대로 성실하게 할 생각이예요. 일을 한다면 학교 수업이 없는 금요일이 되겠죠? 당장 이번 주 금요일부터는 KBS World의 〈K-RUSH〉라는 프로그램에서 갓세븐 멤버 뱀뱀과 함께 짙막한 뉴스를 영어로 진행하기로 했어요.

**M** 많은 한국외대 동문들이 방송계뿐 아니라 다양한 분야에서 우리나라는 물론이고 전 세계를 무대로 활약하고 있습니다. 헤림 씨는 나중에 어떤 사람이 되고 싶은가요? 이루고 싶은 꿈을 알려주세요.

학교를 졸업한 후 제가 어떤 모습이 되어 있을지 저 역시 궁금해요. 일단 지금은 드디어 원하는 공부를 시작하고, 제가 보지 못했던 것을 알게 되면서 앞으로 뭘 하고 싶은지 찾아가는 과정이라고 생각해요. 사람은 꿈을 품고 있어야 하루하루 열심히 살고 싶은 마음이 들잖아요. 어릴 때 가수의 꿈을 꾸고, 그 꿈을 구했었어요. 이제 두 번째 꿈을 찾고, 그 꿈을 구체화하고 싶어서 대학교에 왔다고 이야기하면 정확할 것 같아요. 막연하지만 국제회의 전문가가 되거나, 외교부에서 일하는 모습을 그려봐요. 상상만으로도 엄청 좋네요. 교수님들을 보면서 무척 근사하다는 생각이 드는데, 대학원에 진학해 공부를 더 많이 해서 학생들을 가르치는 것도 재미있을 거 같아요. 일단 중요한 건 당장 주어진 일부터 열심히 할래요. 다음 주에 한 학기에 한 번씩 신입생 세미나가 있어요. 교수님과 일대일로 상담하는 시간인데요, 열심히 질문을 준비해 봐야겠어요(웃음).







“  
꿈을 품고 있어야 하루  
하루 열심히 살고 싶은  
마음이 드는 거 같아요.  
어릴 때 가수의 꿈을 꾸고,  
그 꿈을 구현했다면  
이제 다시 두 번째  
제 꿈을 찾고 그 꿈을  
구체화하고 싶어요.

”

나, 그리고 한국외대  
두 번째 꿈,  
꿈을 위한 새로운 도전



# 青春

## 이라는 이름으로 한국외대 조정부, 가능성을 말하다

### 제2회 충주시장배 전국생활체육조정대회 대학부(남자) 너클포어 부문 우승

한국외대 조 정부가 지난해 여름 열린 '제2회 충주시장배 전국생활체육조정대회 대학부(남자) 너클포어 부문'에서 1위를 차지하는 쾌거를 이뤘다. 전국 대회에서 최고의 실력을 인정받은 것이기 때문에 의미가 남다르다. 이것이 바로 한국외대의 경쟁력이 아닐까 하는 생각이 드는 이유다.

한국외대 조 정부 이동연(노어과 11학번), 임한솔(사회과학전공 12학번), 임형희(사회과학전공 12학번), 정원영(이탈리아어과 16학번), 최지현(스칸디나비아어과 13학번)이 말하는 한국외대 조 정부의 무한한 가능성에 대해 들어보자.

**M** 지난해 전국에서 모인 7개 대학 12팀 외에 고등부와 일반부 12팀, 아마추어 58팀이 참가한 대회에서 1위를 했습니다. '전국 대회 1위'가 한국외대 조 정부에게 갖는 의미는 무엇인가요?

**정원영** 1위라는 성적은 항상 빛나기 마련이지만 쉽게 거둘 수 없는 성과라는 것은 분명합니다. 팀원들의 많은 땀과 노력이 있었기 때문에 좋은 성적을 거둘 수 있었다고 생각합니다. 저희가 딴 메달이 한국외대 조 정부의 역사에 기록될 수 있어 영광입니다.

**이동연** 한국외대 조 정부원이 된 뒤로 매년 금메달과는 거리가 멀어 '과연 한 번은 딸 수 있을까?' 하고 생각했습니다. 그런데 지난해 전국 대회에서 금메달을 수상해 유종의 미를 거둔 것 같아 행복합니다.

**임한솔** 한국외대 조 정부는 지난 몇 년 동안 다소 아쉬운 결과에도 불구하고 서로를 믿고 의지하며 훈련했기 때문에 1등이라는 결실을 맺을 수 있었다고 생각합니다. 1등이라는 결과는 더 높이 올라설 한국외대 조 정부가 내딛는 첫걸음이 될 것입니다.

**최지현** 한국외대 조 정부는 언제나 최선의 노력을 다했지만 모든 팀이 그러하듯 매년 최상의 성적을 유지할 수는 없었습니다. 지난해 조 정부의 성취는 그동안 들인 노력의 결실이고, 앞으로 한국외대 조 정부가 상승하는 단초가 될 것입니다.

**임형희** 살면서 팀의 진정한 의미를 처음 체감한 것 같습니다. 공동의 목표를 위해 한 팀으로서 무엇인가에 몰입할 수 있었다는 것이 아주 큰 의미입니다. 이번 대회 우승이 한국외대 조 정부 역사에 작지만 의미 있는 하나의 점으로 남았으면 하는 바람입니다.

**M** 지난 여름 대회를 앞두고 한 달 동안 강도 높은 합숙 훈련을 했다고 들었습니다. 합숙 훈련을 잘 마치고 전국 대회에서 1위를 할 수 있었던 원동력은 무엇인가요?

지난해 1학기에 참가했던 부산시장배 조정대회의 경험과 합숙 훈련 당시 팀원들의 분위기가 강도 높은 합숙 훈련을 견디게 해준 원동력이라고 생각합니다. 지난해 저희 팀은 부산으로 대회를 나갔다가 조별 예선에서 탈락하는 좌절감을 맛봤습니다. 그때 느낀 좌절감은 '큰 대회에서 질지도 모른다'는 위기감으로 다가왔는데, 그것이 오히려 운동에 더 큰 열정을 갖게 하는 계기가 됐습니다. 또한 합숙 훈련 동안 팀원들의 분위기가 무척 좋았습니다. 조정은 팀워크가 무척 중요한 스포츠입니다. 나 혼자 힘든 것이 아니라 팀원 모두 힘들다는 것을 인지하고 서로 격려하는 분위기가 중요하거든요.





**M** 너클포어는 콧대를 제외한 크루 4명이 노를 젓는 종목으로 1인 스포츠와 달리 혼자 잘한다고 1등을 할 수 있는 것이 아닙니다. 가장 중요한 태도는 무엇이라고 생각하나요?

협동심은 기본이고 서로 간의 배려와 믿음이 중요하다고 생각합니다. 조정은 매우 힘든 스포츠로 포기하고 싶은 순간이 많습니다. 하지만 여럿이 함께하는 운동이기 때문에 이겨낼 수 있습니다. 만약 팀원 중 한 명이라도 힘들다고 포기하면 배는 앞으로 나가지 않습니다. 한 명, 한 명이 최선을 다해야 결승점까지 도달할 수 있습니다. 팀원들 간의 배려와 믿음, 각자 자신의 자리에서 최선을 다하는 태도가 무엇보다 중요하다고 생각합니다.

**M** 아무래도 훈련과 학업을 병행하다 보면 크고 작은 어려움이 따를 것 같습니다. 평상시 훈련하다 힘든 일이 생기면 어떻게 극복하나요?

처음 조정부 훈련을 한 날에는 근육이 많이 뭉쳐 며칠 동안 일상생활을 할 때 불편했습니다. 하지만 운동을 열심히 하니 회복 시간이 짧아져 학업 등 다른 활동에 별다른 영향을 주지 않을 정도가 됐습니다. 지금은 오히려 평상시 받는 스트레스를 운동으로 잊을 정도입니다. 또한 운동이 힘들 땐 함께하는 팀원들이 서로 격려해주기 때문에 힘이 납니다.

**M** 학교 측에서 조정부가 훈련에 매진할 수 있게 지원을 아끼지 않았을 것 같습니다. 특별히 기억에 남는 에피소드가 있으면 알려주세요.

학교 측에서 조정부에 많은 관심을 갖고 도움을 줍니다. 그중 특별히 기억에 남는 일은 지난해 7월 30일 미사리 조정경기장에서 열린 전국대학조정대회에 총장님께서 직접 방문하신 일입니다. 무척 더운 날씨였음에도 불구하고 총장님께서 대회장까지 오셔서 경기를 지켜봐주셔서 무척 감사했습니다. 오랜 역사와 전통을 가진 한국외대 조정부가 학교를 대표하는 동아리임을 다시 한번 느꼈습니다.

**M** 한국외대 조정부의 무한한 가능성을 지닌 청춘임이 분명합니다. 꼭 실현하고 싶은 장단기 목표와 꿈을 알려주세요. 여러분의 꿈을 응원하겠습니다.

한국외대 조정부의 올해 가장 큰 목표는 전국대학조정대회에서 우승하는 것입니다. 2017년에는 조정부 팀원 모두가 좋은 성적을 거둬 종합 우승을 차지하는 기쁨을 나누고 싶습니다. 장기적으로는 올해 목표인 종합 우승이 좋은 계기가 돼 앞으로 계속 좋은 성적을 거둬으로써 한국외대 조정부의 '대한민국 최고의 대학 조정팀'으로 오래 남기를 바라는 꿈이 있습니다. 대회까지 남은 기간 동안 포기하지 않고 함께 최선을 다하면 목표와 꿈을 이룰 수 있을 것이라고 확신합니다.

“  
한국외대 조정부가  
‘대한민국 최고의 대학 조정팀’으로  
오래 남기를 바라는 꿈이 있습니다.  
”



# Power of Education

## 글로벌 경쟁력의 원천, HUFs의 선도 교육

세상은 전에 없던 통섭형 인재를 원합니다  
글로벌 교육의 산실, 국제화 1위 한국외대는 이미  
융복합 교육을 통한 통섭형 인재 양성에 힘쓰고 있습니다

한국외대의 선도 교육은 글로벌 경쟁력의 원천입니다  
가능성을 경쟁력으로, 꿈을 현실로 만듭니다  
한국외대가 세계로 통하는 첫걸음이자 길이 되는 이유입니다

인문학 국가대표 한국외대 대학 인문역량 강화사업

나눔으로 세상을 이끄는 외대인

부(B00)가 전하는 한국외대를 선택하는 7가지 이유









# 인문학 국가대표 한국외대 대학 인문역량 강화사업

인문학 국가대표 한국외대가 '대학 인문역량 강화사업'을 통해 인문 기반의 글로벌 HUFs 창의융합 인재를 양성하는 대한민국 제1의 글로벌 융복합 대학으로 거듭나고 있다. 대학 인문역량 강화사업은 인문학을 육성하고 융복합 인재를 양성하기 위한 정부의 재정 지원 사업으로 3년 동안 최대 108억원을 지원받게 된다. 인문학 중심의 융복합 학문 선도 대학으로서의 브랜드 가치를 공고히 할 한국외대의 앞날이 기대된다.

## 한국외대, 대학 인문역량 강화사업 학교로 지정 인문학 교육과정 발전의 기반 마련

한국외대는 '대학 인문역량 강화사업(initiative for College of humanities' Research and Education; CORE 코어)' 학교 중 하나로 지정돼 지난해 12월 23일 대학 인문역량 강화사업단 출범식 행사를 열어 주목받았다. 대학 인문역량 강화사업은 기초 학문인 인문학을 육성하는 동시에 사회 수요에 부합하는 융복합 인재를 양성하기 위한 정부의 재정 지원 사업이다. 교육부가 대학 19곳을 선정해 지원하는데 한국외대가 이런 국가적 사업을 수행함으로써 우수한 인문학 교육과정 발전의 기반을 마련하게 된 것은 매우 자랑스러운 일이다.

교육부는 지난해 3월 17일 대학 인문역량 강화사업 신규 평가를 통해 가톨릭대와 경북대, 서울대, 이화여대, 전북대, 한양대 등 대학 16곳을 선정했다. 이어 지난해 4월 14일 추가 공모 일정을 발표했고 수도권 10개교, 지방 25개교 등 모두 35개교가 사업 계획을 제출했다. 1단계 서면 평가를 통과한 대학 12곳을 대상으로 2단계 발표 평가를 실시했고 최종적으로 한국외대(수도권, 종합 모델)와 충남대(지방, 종합 모델), 대구한의대(지방, 기초 교양 모델)가 선정되었다. 한국외대는 해마다 36억원씩 3년 동안 최대 108억원을 지원받아 사업을 진행할 예정이다.

# 궁극의 융합 인문기반 융합전공

| 융합전공       | 언어와 공학                          | 세계문화예술경영                                    | 디지털인문한국학                    |
|------------|---------------------------------|---|-----------------------------|
| 학위명        | 언어공학사                           | 문화예술학사                                      | 디지털한국학사                     |
| 융합<br>학문영역 | 언어학<br>+<br>전산언어학<br>+<br>컴퓨터공학 | 어문학<br>+<br>문화콘텐츠학<br>+<br>경영학<br>+<br>사회과학 | 인문학<br>+<br>한국학<br>+<br>ICT |
| 양성 인력      | ICT시대의<br>언어정보처리 전문가            | 문화산업시대의<br>Cultural Mediator                | 한국학지식정보<br>디지털화 전문인력        |

## 인문 기반의 글로벌 HUFSS 창의융합 인재 양성하는 대한민국 제1의 글로벌 융복합 대학

한국외대는 이번 사업의 첫 번째 목표인 사회 수요 맞춤형 인문 기반 창의융합 인재를 양성하기 위해 언어와 공학, 세계문화예술경영, 디지털인문한국학으로 구성된 융합전공을 마련했다. 언어와 공학 전공자는 체계적 언어학 지식과 수준 높은 외국어 구사 능력을 바탕으로 과학적 데이터 분석 및 실용 시스템 개발 응용력을 겸비한 미래형 전문 인력으로 거듭날 것이다. 세계문화예술경영 전공자는 글로벌리듬적 융합 능력을 토대로 인문학적 가치와 미디어 리터러시를 활용해 문화 산업에 대한 새로운 비전과 가치를 제시하는 문화예술 코디네이터로 활동하게 될 것이다. 또한 디지털인문한국학 전공자는 한국의 인문학적 전통과 문화에 대한 심층적 지식을 바탕으로 디지털 매체를 활용한 해외 송출과 쌍방향 소통이 가능한 지식통합형 인재로 활약할 것으로 기대한다.

## 세계와 소통하는 주체적 인문학자 양성 그리고 융합형 글로벌 지역 전문가 양성이 목표

한국외대의 대학 인문역량 강화사업의 두 번째 목표는 세계와 소통하는 주체적 인문학자 양성이다. 이는 영미문학·문화학과, EICC학과, 중국언어문화학부, 일본언어문화학부, 철학과, 사학과 등 순수 인문학과에서 적극적으로 추진할 계획이다. 학사와 석사 연계 과정을 확대하고, 학문 후속 세대를 양성하며, 인문 기반의 융합 전공과 글로벌 지역학의 토대를 제공한다.

마지막으로는 초연결 시대를 선도하는 융합형 글로벌 지역 전문가 양성을 목표로 한다. 한국외대는 외국어 계열 6개 권역 25개 학과를 통해 지역 맞춤형 글로벌 융복합 교육을 실시한다. EU 지역의 프랑스어학부와 독일어과 등, 동유럽 지역의 루마니아어과와 세르비아·크로아티아어과 등, 러시아·중앙아시아 지역의 노어과 등, 중남미 지역의 스페인어과 등, 인도·동남아 지역의 인도어과 등, 중동·북아프리카 지역의 아랍어과 등이 대표적이며 해당 학과는 모두 25개에 달할 정도로 광범위해 눈길을 끌고 있다.

## 다양하고 알찬 학생 지원 프로그램으로 무장한 인문학 국가대표, 한국외대의 힘

한국외대는 이번 사업을 위해 인문학과 다른 학문간의 학제적 융복합 교육을 실현하고, 외국어 학과는 기존 외국어 중심 교육 과정에서 벗어나 각 지역의 정치, 경제, 사회, 문화, 법률 등 지역학 강좌를 30% 이상 개설했다. 더불어 기업과 공공 기관, 대학을 연계하는 현장 밀착형 비교과 과정 프로그램을 운영함으로써 재학생의 실무 전문 역량 강화에 힘쓰고 있다.

또한, 글로벌 지역학 모델과 기초 학문 심화 모델을 대상으로 한 장학금 지원, 글로벌 지역학 모델과 대학본부 선발 우수 학생을 위한 해외 인턴십, 인문 기반 융합 전공 모델을 위한 국내 인턴십 등 학생 지원 프로그램 역시 다양하게 마련되어 있다.





2016 동계 HUFS 글로벌 봉사단 체험기

# 나눔으로 세상을 이끄는 외대인

정선경

| 스페인어과 13학번 |



글로벌 경쟁력은 다른 대학과 차별화되는 한국외대의 가장 큰 경쟁력이다.  
전 세계가 하나의 무대로 이어진 지금 시점에서 글로벌 경쟁력은  
다른 그 무엇과 비교할 수 없을 정도로 강력한 무기다.  
지난 2월 초 베트남 다낭 지역의 한 초등학교에서 교육 봉사 활동을 한  
'2016학년도 동계 HUFS 글로벌 봉사단'을 보더라도 그렇다.  
2016학년도 동계 HUFS 글로벌 봉사단의 일원이었던  
스페인어과 4학년 정선경 학생이 털어놓은 소중한 해외 봉사 활동 수기는  
나눔으로 세상을 이끄는 것이야말로 진정한 글로벌 경쟁력임을 다시 한 번 깨닫게 한다.



## 고민거리 가득한 답답한 현실에서 도망칠 기회

지난학기, 저는 4학년 1학기를 마친 뒤 계절학기를 수강하며 몸과 마음이 모두 지친 상태였습니다. 학기 중에는 '어서 빨리 종강을 하면 좋겠다'는 생각이 가득했지만, 종강이 다가오는 만큼 가까워지는 졸업과 취업이라는 문턱 앞에서 수많은 고민과 답답한 가슴을 안고 하루하루를 버티는 심정으로 살았습니다. 새로운 사람들과의 만남이나 특별한 경험 같은 것은 생각할 수 없었고, 그런 것은 사치라는 생각마저 들었습니다. 너무 지쳐 있었기에 마주한 현실에서 도망칠 무언가가 필요했습니다. 그러던 중 '2016학년도 동계 Hufs 글로벌 봉사단'을 모집한다는 공지를 봤고, 반쯤은 충동적으로 지원서를 작성했습니다.

## 사전 준비 과정부터 만만치 않았던 해외 봉사 활동

현실에서 도피하는 심정으로 시작한 봉사 활동은 만만치 않았습니다. 사전 준비를 할 때부터 매주 해야 할 일이 생길 정도였으니까요. 봉사 활동을 '힐링과 치유의 시간' 정도로 생각했던 제 생각이 아주 크나큰 오산이었다는 것을 깨달았습니다. 매주 수요일에 진행된 해외 봉사 사전 준비 활동은 생각보다 훨씬 체계적이고 구체적이었습니다. 수업 계획과 준비물 구입, 문화 공연 준비 등 봉사 활동의 시작부터 끝까지 신경 쓰지 않을 부분이 하나도 없었거든요. 돌이켜 생각하면 그 모든 것이 당연한 절차였는데, 해외로 떠나는 봉사 활동을 저는 어떻게 '휴식' 정도로 생각한 것일까요? 부끄러울 뿐입니다.

## 베트남 다낭 판보이 초등학교에서 얻은 소중한 값진 인연

사전 교육 4회를 끝으로 드디어 베트남 현지에서의 봉사 활동이 시작됐습니다. 2016학년도 동계 Hufs 글로벌 봉사단은 지난 2월 3일 베트남으로 출국해 11일에 귀국하는 일정으로 총 7박9일 동안 베트남 다낭에 위치한 판보이 초등학교에서 교육 봉사 활동을 진행했습니다.

베트남에서 만난 현지 초등학생들은 예상보다 너무 작았고 훨씬 활발했으며, 생각보다 더 우리를 좋아하고 환영해 줬습니다. 교실에 들어가면 큰 소리로 인사하고, 항상 초롱초롱 빛나는 눈으로 우리 말에 귀를 기울여 말이 통하지 않아도 충분히 서로에게 소중한 존재가 될 수 있음을 깨닫게 해줬습니다. 상상했던 것보다 체력적으로 훨씬 더 힘들었지만 아이들을 만나면 거짓말처럼 피로가 가셨습니다. 늘 최선을 다해 우리 말을 통역해 주고, 우리에게 아이들이 하는 이야기를 전해주던 통역 친구들도 이번 봉사 활동에서 얻은 소중한 값진 인연이 아닐 수 없습니다. 봉사 활동에서 만난 모든 사람들과 이렇게까지 정이 들 줄 몰랐습니다. 마지막 날 변함없이 순수한 눈으로 저를 바라보는 아이들을 마주하니 저도 모르게 눈물이 나더라고요.

## 한 달 동안의 해외 봉사 활동은 예기치 못한 행복의 연속

사전 교육을 포함해 약 한 달 동안 이뤄진 봉사 활동을 한 마디로 표현하면 '예기치 못한 행복'이라는 말이 가장 어울릴 것 같습니다. 봉사 활동을 하면서 생각보다 많은 것을 얻고, 배우고, 느꼈기 때문입니다. 새로운 경험을 한 것은 물론이고, 교육조 단원들과 함께 수업을 준비하는 과정에서 협력하고 의견을 조율하는 방법을 배웠습니다. 봉사 활동을 떠난 단원들과 일주일 동안 함께 생활하며 서로를 알아가는 과정에서 사람과 사람 사이의 온정을 느끼고, 언어와 출생 국가가 다르다는 사실은 친구를 사귀는 데 전혀 장애가 되지 않음을 깨달았습니다. 아이들의 순수함이 왜 위대한지 직접 체험하는 계기였고, 마지막으로 누군가를 가르친다는 것의 책임에 대해 깊이 생각했습니다.

때로는 예기치 못한 일로 당황스러웠지만 그 모든 일로 인해 봉사단 모두 한 단계 성장했다고 자신합니다. 이런 기회를 가진 것은 정말 큰 행운입니다. 경쟁 사회에서 남에게 봉사하는 것의 의미를 잊고 살아가던 제가 '봉사' 자체가 얼마나 소중한 가치인지 다시 한 번 깨닫고 느꼈으니까요. 모든 순간이 소중한 봉사 활동을 회상하는 이 순간, 봉사 활동에서 만난 모든 사람에게 감사하다는 말을 전하고 싶습니다.



# 부Boo가 전하는 한국외대를 선택하는 7가지 이유

부는 한국외대 지식출판원에서 제작한 부영이 캐릭터입니다.  
지금부터 부가 전하는 한국외대를 선택하는 이유에 주목하세요.  
가능성을 경쟁력으로, 꿈을 현실로 만들어주는 곳이 바로 한국외대입니다.



## 세계화 시대, 최고의 선택 세계 속의 명문 대학

한국외대를 두고 '글로벌 외대', '국제화 1위 대학'이라고 말하는 것은 그냥 하는 말이 아닙니다. 글로벌 교육에 있어 독보적인 국제화 역량에 대한 공신력있는 주요 평가의 결과가 이를 입증하고 있습니다. 한국외대는 2016년도 '조선일보·QS 아시아 대학평가'에서 역대 없는 대규모 종합대학 부문 국내 1위이자 아시아 9위, 국제화 순위 부문 국내 1위이자 아시아 13위를 차지했습니다. 또한 '2016년도 중앙일보 대학평가'에서 종합 순위 10위를 차지했으며, 인문·사회계열 순수 취업률 7위를 기록했습니다. 세계 속의 명문 대학이라 인정받는 한국외대라면 여러분의 스무 살 대학 생활을 시작하기 충분할 것입니다.

## 언어 교육 인프라 NO.1 세계 3위 외국어 교육 기관의 위엄

글로벌 시대, 세계를 무대로 활동하려면 다수의 언어는 필수입니다. 전 세계 대학 중 한국외대만큼 다수의 언어를 잘 배울 수 있는 곳은 흔치 않습니다. 한국외대는 외국어 45개를 가르치는 세계 3위의 외국어 교육 기관입니다. 그뿐만이 아닙니다. 한국외대에서는 외국어 대학이라는 명성에 걸맞게 특정 언어권에 편중되지 않고 다양한 국가의 언어를 접하고 배울 수 있습니다. 전 세계 93개국에 흩어져 있는 646개 대학 및 기관과 학술 교류 협정을 체결하고 있기 때문이죠. 혹시 언어 교육에 남다른 관심이 있으니까. 그렇다면 고민할 필요 전혀 없습니다. 시국 선언을 10개 외국어로 하는 한국외대에서는 언어 교육의 모든 것을 경험할 수 있습니다.



## 세계가 원하는 인재 양성 경계를 넘나드는 융복합 교육의 산실



한국외대는 몇 년 전부터 세계적 교육의 흐름인 융복합 교육을 실시하고 있습니다. 전 세계가 필요로 하는 통섭형 인재를 배출하는 융복합 교육은 LD학부와 LT학부, GBT학부, 바이오메디컬공학부 같은 융복합 학과와 여러 학술 단체 등에서 이뤄집니다. 특히 융복합 학과에 대한 학교의 관심과 지원이 더해져서 학생들에게 큰 도움을 주고 있습니다. 게다가 캠퍼스 통합으로 이중 전공과 연계 전공이 가능해지면서 학생들은 전공·학부의 경계를 넘나드는 융복합 교육으로 다양한 커리어를 디자인할 수 있습니다. 한국외대의 강점인 언어 및 지역 학에 사회과학이나 이공학 플러스함으로써 대학 입학 당시보다 졸업 때 더욱 빛나는 업그레이드된 인재로 거듭날 수 있습니다.

## 대학 인문역량 강화사업(CORE) 선정 어문학 및 지역학의 경쟁력 강화

한국외대가 인문학 국가대표로서 힘찬 날갯짓을 시작합니다. 인문학을 육성하는 동시에 융복합 인재를 양성하기 위한 정부의 재정 지원 사업인 '대학 인문역량 강화사업(CORE)'에 선정됐기 때문입니다. 이로써 한국외대는 외국어, 어문학 및 지역학의 고유 가치 경쟁력을 강화시킬 수 있는 계기를 마련했습니다. 또한 연간 36억원씩 3년 동안 최대 108억원을 지원받아 응용 인문학 및 지역학 강화 프로그램을 새롭게 선보입니다. 이번 사업으로 한국외대는 국가와 기업이 국경을 넘어 경쟁하는 시대에 글로벌 시장에서 승부를 걸 수 있는 세계적 인재를 배출하며, 인문학 중심의 융복합 학문 선도 대학으로서 브랜드 가치를 공고히 할 것입니다.



## 취업률 걱정 없는 블루오션 학과 인기만점 특수어과 강화



한국외대 특수어과는 취업률이 높아 최고의 블루오션 학과로 각광받습니다. 특수어과 취업률은 2014년을 기준으로 할 때 베트남어과 93.8%, 말레이·인도네시아어과 71.4%, 이란어과 69.2%, 이탈리아어과 68.8%, 몽골어과 66.7% 등으로 공대 부럽지 않은 수준입니다. 게다가 특수어 전공자에게는 전략 지역 전문가 '아너스 프로그램'이 혜택으로 주어집니다. 아너스 프로그램은 해당 국가에서 한 학기는 해외 연수, 한 학기는 인턴 실습을 전공 학점을 인정받으며 수행하는 것인데, 이 덕분에 취업 시장에서 한국외대 졸업생들이 차별화된 우위를 선점한다고 평가받고 있습니다. 청년 실업이 사회적 이슈인 만큼 특수어과 인기는 당분간 식지 않을 것입니다.

## 한국외대의 가장 빛나는 자부심 대한민국을 움직이는 동문 파워

한국외대를 이야기할 때 빼놓을 수 없는 것 중 하나가 동문 파워입니다. 한국외대의 가장 빛나는 자부심이라 해도 과언이 아닙니다. 한국외대 졸업생 중에는 어문, 언론, 상경 계열 등에서 두각을 나타내며 왕성하게 활동하는 이가 많습니다. 외화 번역가로 명성을 떨치는 이미도, 프리랜서 방송인 정은아와 조우종, EBS 스타 강사 사이니, 셀러리맨의 신화를 보여준 휠라코리아 윤운수 회장 등이 주인공입니다. 이들은 무한 경쟁의 현장으로 후배들을 이끄는 중요한 역할을 합니다. 대한민국을 움직이는 한국외대의 동문 파워를 느끼고 싶다면 한국외대에서 대학 생활을 시작할 것을 적극적으로 권합니다.

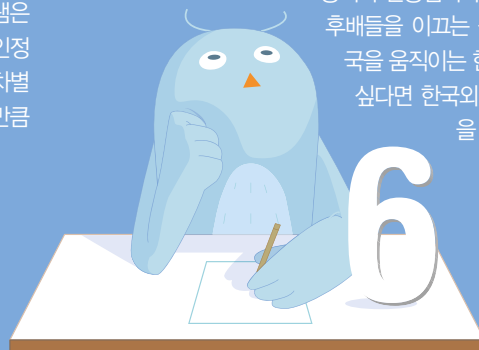

## 최첨단 교육환경으로 무장 스마트 라이브러리 & 캠퍼스

강의 듣고 공부하고 책 보고... 학생들은 집보다 학교에서 머무는 시간이 훨씬 많습니다. 그만큼 학생들이 하루 종일 머무는 캠퍼스 환경은 무척 중요합니다. 지난 수년 동안 한국외대는 캠퍼스의 융복합적 진화를 위해 노력해왔습니다. 2014년에는 캠퍼스 통합을 이뤘고, 2015년에는 글로벌캠퍼스 어문학관 리모델링 공사를 진행했으며, 서울캠퍼스 스마트 도서관 건립을 위한 준비를 시작했습니다. 현재는 스마트 도서관 건립은 물론이고, 캠퍼스 곳곳에서 신축과 리모델링 등을 통해 최첨단 환경을 갖춘 스마트 캠퍼스로의 전환을 시도하고 있습니다. 미래형 인재 양성을 위한 스마트 캠퍼스는 머지않아 당신의 눈앞에 나타날 것입니다.



