

2018

홍익대학교

신입생 모집요강

수시모집

[admission.hongik.ac.kr](http://admission.hongik.ac.kr)

2018



산업과 예술의 만남

홍익대학교

# Contents

---

## 2018학년도 입학전형 주요사항

---

## 2018학년도 입학전형 주요사항

6p

---

## 2018학년도 신입학 수시모집

---

### I. 모집단위 및 모집인원

8p

### II. 학부 세부전공

9p

### III. 전형일정

10p

### IV. 주요사항

12p

### V. 지원자 유의사항

15p

### VI. 원서접수안내

17p

---

## 일반전형

---

### 학생부교과전형

21p

### 학생부종합전형

23p

### 학생부적성전형

28p

### 논술전형

30p

---

## 특별전형

---

### 사회적배려대상자전형

35p

### 국가보훈대상자전형

38p

### 충청인재선발전형

41p

### 체육특기자전형

44p

### 특성화고등을졸업한재직자전형

48p

### 농어촌학생전형

51p

---

## 지원자 안내사항

---

### I. 학교생활기록부 교과 반영방법

59p

### II. 학생부위주(종합) 전형 서류평가 방법

65p

### III. 미술활동보고서 입력방법

67p

### IV. 체육특기자전형 서류평가 방법

69p

### V. 체육특기자전형 실기고사 방법

73p

### VI. 동점자 처리기준

74p

### VII. 전형료 및 전형료 반환

75p

### VIII. 합격자 등록 안내사항

76p

---

## 기타 안내사항

---

### I. 학사제도

79p

### II. 장학제도

82p

### III. 국제교류 프로그램

85p

### IV. 세종캠퍼스 교통 안내

86p

### V. 기숙사

87p

# Hongik University

홍익대학교가 세상을 만난 것은 1946년입니다.

산업과 예술이 만나는 대학, 미래를 선도하는 리더를 배출하는 홍익대학교.

이제 당신과 함께합니다.







---

#### 첨단디지털 콘텐츠 교육

- 지식산업의 디지털콘텐츠 영상·영화, 애니메이션 교육시스템 구축
- 2011 페라리 월드디자인 공모전 대상
- 3년 연속 디자인분야 특성화 우수 대학 선정
- 공연 예술·뮤지컬 전공(대학원)
- IT분야의 요람 국제정보통신센터(서울캠퍼스)
- 문화산업과 IT가 결합하는 게임학부(세종캠퍼스)
- 영상·애니메이션전공(세종캠퍼스)

---

#### 국내 사립대 최고수준의 장학금 지급

- 장학금 지급률 전국 사립대학 중 1위(2016년 중앙일보 대학평가)
- 홍익인간장학금 등 28종류의 장학금 제도(2016년 교내장학금 기준)
- 등록금 중 45.8% 장학금 지급(교내+외부+국가장학금 포함, 2016년 정보공시 기준)
- 학생 1인당 평균 3,810,000원 장학금 지원(교내+외부+국가장학금 포함, 2016년 정보공시 기준)

---

#### 활발한 국제교류 프로그램

- 해외대학과의 학생교류(복수학위 제도 포함)
- 해외인턴십 학점인정제도 시행
- 정부에서 추진하는 해외인턴십 프로그램 적극 참여
- 국제사회 봉사활동(몽골, 라오스, 중국, 필리핀 등지로 파견)
- 해외연수 관련 학점인정 및 국제교류 장학금 지원
- 외국인 학생을 위한 국제협력본부 신설

---

#### 차별화된 취업지원제도

- 맞춤 구인·구직 정보시스템 구축
- 사회에 진출한 선배와의 네트워크를 지원하는 온라인 멘토링 프로그램 구축
- 2016 대학진로교육 우수사례로 선정된 Self Development Plan(SDP) 프로그램 지원

---

#### 미래형 교육시설 투자

- 호텔식 기숙실, 대형복합문화시설, 학생지원시설 등을 갖춘 최첨단 시설의 서울캠퍼스 제2기숙사(1,066명 수용)
- 도서관, 정보통신시설, 식당 등 다양한 편의시설을 갖춘 새로운 제3기숙사(11,169.58m<sup>2</sup>) 2017년 10월 완공
- 4개의 대형 전시장을 갖춘 대학로 아트센터 갤러리(756평)
- 최상의 공연장 시설뿐만 아니라 최고의 교육환경을 갖춘 대학로 뮤지컬 전용 극장(대극장 702석, 소극장 150석)
- 최첨단 다목적 미술대학 종합강의동(1,900평)
- 사범대학 부속 초·여중·여고의 이전으로 확충된 이전 공간 리노베이션 2017년 3월 착공
- 단장실, 전용강의실, 내부지도실, 전산 교실, 생활관 등을 갖춘 세종캠퍼스 학군단(지상 2층, 330평) 2017년 8월 완공
- 대형 시제품 제작실, 스프레이실 등을 확충한 세종캠퍼스 공동작업실(210평) 2017년 8월 완공

---

#### 산학협동과 벤처정신

- 학생 창업을 위한 대학로 캠퍼스 콘텐츠 코리아 Lab 제1센터 개소
- 21개 벤처기업과 산학협동 기반 구축(산학협력관)
- 국내대학 최초로 미국 PACE로부터 2,100만 원을 지원받아 공학과 디자인의 융합 교육 실시
- 벤처창업보육센터, 메카트로닉스연구센터, 중소기업 산학협력 지원센터, PSM대학원
- 첨단공학과 디자인을 접목하는 디자인공학연구소(서울캠퍼스)

---

#### 젊음과 미래가 공존하는 첨단의 배움터

- 교육과학기술부 선정 교육개혁 8년 연속 최우수대학
- 첨단공학과 디자인을 융합하는 교육프로그램
- 서울시 선정 베스트5 문화관광거리
- 해외 명문대 출신 교수 713명을 비롯하여 분야별 최고의 권위를 가진 1,127명의 전임 교수진



# Seoul Campus

공과대학 | 건축대학 | 사범대학 | 경영대학 | 문과대학 | 법과대학  
미술대학 | 경제학부 | 디자인경영융합학부

draw your creative **dream**

젊은이들의 열정을 맘껏 느낄 수 있는 문화·예술의 중심지에  
홍익대학교 서울캠퍼스가 자리잡고 있습니다.

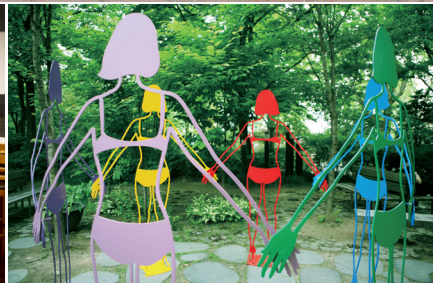



# Sejong Campus

과학기술대학 | 상경대학 | 조형대학 | 광고홍보학부  
게임학부 | 산업스포츠학과

where industry meets **art**

행정중심복합도시 내 광활한 자연 친화형 교지 속에 자리잡은 세종캠퍼스는  
서울캠퍼스와의 복수전공·부전공이 활성화된 교과과정을 운영해  
디자인, 미디어, 정보관련 특화프로그램을 실현하고 있습니다.



# 2018학년도 입학전형 주요사항

## 캠퍼스자율전공 안내

### ■ 캠퍼스자율전공 소개

- ‘캠퍼스자율전공’은 입학할 때 전공을 정하지 않고 충분한 탐색과정을 거친 후 자신이 원하는 전공을 선택할 수 있는 제도로, 캠퍼스자율전공으로 입학한 자는 캠퍼스 내 자연계열/인문계열/미술계열의 개별 학부(과)로 진입하거나, 캠퍼스 자율전공 소속으로 캠퍼스 내 모든 전공 중에서 자신이 원하는 전공을 이수한 후 관련 학위를 취득할 수 있음(자세한 사항은 79쪽의 ‘1. 학사제도’ 참고)
- 캠퍼스자율전공은 ‘캠퍼스자율전공(자연·예능)’과 ‘캠퍼스자율전공(인문·예능)’으로 분리 모집되며, 입학 후에는 하나의 캠퍼스 자율전공으로 운영됨. 캠퍼스자율전공으로 입학한 자는 모집 시의 계열 구분(자연·예능/인문·예능)과 관계없이 캠퍼스 내 모든 전공 중에서 전공을 선택할 수 있음(서울캠퍼스 사범대학과 세종캠퍼스 산업스포츠학과 제외)

### ■ 캠퍼스자율전공 모집단위 분류 기준

- 수능 응시영역에 따라 다음과 같이 분류

모집단위	분류 기준
캠퍼스자율전공(자연·예능)	수능 국어, 수학 가, 영어, 과탐, 한국사 영역 응시자
캠퍼스자율전공(인문·예능)	수능 국어, 수학 가/나, 영어, 사탐/과탐, 한국사 영역 응시자

### ■ 캠퍼스자율전공 모집인원

- 캠퍼스자율전공으로 서울캠퍼스 490명, 세종캠퍼스 301명 선발

캠퍼스	모집단위	수시모집				정시모집	총선발인원
		학생부교과	학생부종합	학생부적성	논술	④군	
서울	캠퍼스자율전공(자연·예능)	76명	36명	-	56명	116명	284명
	캠퍼스자율전공(인문·예능)	55명	26명	-	41명	84명	206명
세종	캠퍼스자율전공(자연·예능)	35명	35명	35명	-	71명	176명
	캠퍼스자율전공(인문·예능)	25명	25명	25명	-	50명	125명

## 수시모집 학생부위주전형 확대

### ■ 서울캠퍼스 자연계열/인문계열 : 학생부종합전형 신설

- 전형요소 및 반영비율 : 서류 100%

### ■ 세종캠퍼스 캠퍼스자율전공/자연계열/인문계열 : 학생부교과전형 신설

- 전형요소 및 반영비율 : 학생부 교과 100%

### ■ 서울/세종 캠퍼스 미술계열(예술학과 제외) 학생부종합전형으로 전원 선발

- 수시모집 일반전형 모집인원 전체를 학생부종합전형으로 선발

## 수시/정시 모집 학교생활기록부 교과 성적 반영 방법 변경

### ■ 전형요소 및 반영비율 변경

· 수시모집 학생부종합전형

캠퍼스	모집계열/모집단위	전형요소 및 반영비율(%)	
		2017학년도	2018학년도
서울	캠퍼스자율전공(자연·예능)/ 캠퍼스자율전공(인문·예능)/ 자연계열/인문계열/예술학과	학생부 교과 45 + 서류 55	서류 100
세종	캠퍼스자율전공(자연·예능)/ 캠퍼스자율전공(인문·예능)/ 자연계열/인문계열	학생부 교과 45 + 서류 55	학생부 교과 40 + 서류 60
서울/세종	미술계열(예술학과 제외)	1단계 : 학생부 교과 100 2단계 : 학생부 교과 70 + 서류 30 3단계 : 학생부 교과 40 + 서류 30 + 면접 30	1단계 : 학생부 교과 100 2단계 : 서류 100 3단계 : 서류 40 + 면접 60

※ 서울캠퍼스 자연계열/인문계열/예술학과는 2018학년도부터 추가

· 정시모집 일반전형

캠퍼스	모집계열	전형요소 및 반영비율(%)	
		2017학년도	2018학년도
서울/세종	미술계열	1단계 : 수능 100 2단계 : 수능 60 + 학생부 교과 20 + 서류 20	1단계 : 수능 100 2단계 : 수능 60 + 서류 40

### ■ 학교생활기록부 교과 성적 반영 방법 변경

캠퍼스	전형	학생부 교과 반영방법	
		2017학년도	2018학년도
서울	수시모집 논술전형	반영교과군의 전 교과목을 학년구분 없이 반영	반영교과군의 각 교과별 상위 3과목씩 총 12과목의 석차등급을 학년구분 없이 반영
세종	수시모집 학생부적성전형		

※ 반영교과 : 국어, 영어, 수학, 택1(사회/과학)

## 수시/정시 모집 대학수학능력시험 필수 응시영역 및 최저학력기준 변경

### ■ 대학수학능력시험 필수 응시영역

- 수시 모집 : 캠퍼스자율전공(자연·예능)/캠퍼스자율전공(인문·예능)/자연계열/인문계열/예술학과인 경우 수능 최저학력기준에 제시된 5가지 영역[국어, 영어, 수학 가/나, 사탐/과탐(2과목), 한국사]을 모두 응시하여야 함
- 정시 모집 : 캠퍼스자율전공(자연·예능)/캠퍼스자율전공(인문·예능)/자연계열/인문계열인 경우 수능 최저학력기준에 제시된 5가지 영역[국어, 영어, 수학 가/나, 사탐/과탐(2과목), 한국사]을 모두 응시하여야 함

### ■ 대학수학능력시험 최저학력기준 탐구영역 반영방법 변경

- 서울캠퍼스 사탐/과탐 : 선택한 두 과목의 등급 평균(2017학년도) → 최상위 한 과목의 등급(2018학년도)



# 2018학년도 신입학 수시모집

## I. 모집단위 및 모집인원

서울캠퍼스														
계열	대학	모집단위	모집 인원	일반전형				특별전형						
				학생부 교과	학생부 종합	학생부 적성	논술	사회적배려 대상자	국가보훈 대상자	충청인재 선발	체육 특기자	특성화고등을 졸업한재직자		농어촌 학생
												정원내	정원외	
		서울캠퍼스자율전공(자연·예능)	168	76	36	-	56	-	-	-	-	-	-	-
		서울캠퍼스자율전공(인문·예능)	122	55	26	-	41	-	-	-	-	-	-	-
자연	공과대학	건설·도시공학부	61	26	12	-	19	-	1	-	-	-	-	3
		전자·전기공학부	124	53	25	-	39	1	1	-	-	-	-	5
		신소재·화공시스템공학부	82	35	16	-	26	-	1	-	-	-	-	4
		정보·컴퓨터공학부	127	54	26	-	40	1	1	-	-	-	-	5
		기계·시스템디자인공학과	93	39	19	-	29	1	1	-	-	-	-	4
	건축대학	건축학부 건축학전공(5년제)	30	12	6	-	9	-	1	-	-	-	-	2
		건축학부 실내건축학전공(4년제)	13	5	2	-	4	-	1	-	-	-	-	1
		수학교육과	16	7	3	-	5	-	1	-	-	-	-	-
인문	사범대학	국어교육과	16	7	3	-	5	-	1	-	-	-	-	-
		영어교육과	16	7	3	-	5	-	1	-	-	-	-	-
		역사교육과	12	5	2	-	4	-	1	-	-	-	-	-
		교육학과	16	7	3	-	5	-	1	-	-	-	-	-
		경영대학	경영학부	161	68	33	-	51	1	1	-	-	-	-
	문과대학	영어영문학과	21	9	4	-	6	-	1	-	-	-	-	1
		독어독문학과	16	6	3	-	5	-	1	-	-	-	-	1
		불어불문학과	16	6	3	-	5	-	1	-	-	-	-	1
		국어국문학과	14	6	2	-	4	1	-	-	-	-	-	1
	법과대학	법학부	81	34	16	-	25	1	1	-	-	-	-	4
		경제학부	26	11	5	-	8	-	1	-	-	-	-	1
	미술	미술대학	예술학과	14	6	3	-	4	-	-	-	-	-	-
동양학과			17	-	16	-	-	-	-	-	-	-	-	1
회화과			33	-	32	-	-	-	-	-	-	-	-	1
판화과			17	-	16	-	-	-	-	-	-	-	-	1
조소과			17	-	16	-	-	-	-	-	-	-	-	1
디자인학부			66	-	63	-	-	-	-	-	-	-	-	3
금속조형디자인과			13	-	13	-	-	-	-	-	-	-	-	-
도예·유리과			13	-	13	-	-	-	-	-	-	-	-	-
목조형가구학과			13	-	13	-	-	-	-	-	-	-	-	-
섬유미술·패션디자인과			13	-	13	-	-	-	-	-	-	-	-	-
미술대학자율전공			55	-	55	-	-	-	-	-	-	-	-	-
	디자인경영융합학부	130	-	-	-	-	-	-	-	-	4	126	-	
서울캠퍼스 합계		1,632	534	501	-	395	6	18	-	-	4	126	48	

세종캠퍼스														
계열	대학	모집단위	모집 인원	일반전형				특별전형						
				학생부 교과	학생부 종합	학생부 작성	논술	사회적배려 대상자	국가보훈 대상자	충청인재 선발	체육 특기자	특성화고등을 졸업한재직자		농어촌 학생
		세종캠퍼스자율전공(자연·예능) <input checked="" type="checkbox"/>	105	35	35	35	-	-	-	-	-	-	-	-
		세종캠퍼스자율전공(인문·예능) <input checked="" type="checkbox"/>	75	25	25	25	-	-	-	-	-	-	-	-
자연	과학기술대학	과학기술대학자율전공	30	10	10	10	-	-	-	-	-	-	-	-
		전자전기융합공학과	34	11	11	9	-	-	1	1	-	-	-	1
		소프트웨어융합학과	43	13	13	11	-	1	1	2	-	-	-	2
		재료공학과	29	9	9	7	-	-	1	1	-	-	-	2
		건축공학부	38	11	11	10	-	1	1	2	-	-	-	2
		기계정보공학과	32	10	10	8	-	1	-	1	-	-	-	2
		조선해양공학과	22	7	7	5	-	-	1	1	-	-	-	1
		바이오화학공학과	28	9	9	7	-	-	1	1	-	-	-	1
		게임학부 게임소프트웨어전공(공학계)	22	7	7	5	-	1	-	1	-	-	-	1
인문	상경대학	상경학부	120	37	37	27	-	1	2	11	-	-	-	5
		광고홍보학부	59	18	18	16	-	1	1	2	-	-	-	3
미술	조형대학	디자인컨버전스학부	104	-	97	-	-	-	-	3	-	-	-	4
		영상·애니메이션학부	55	-	52	-	-	-	-	1	-	-	-	2
		게임학부 게임그래픽디자인전공(미술계)	32	-	29	-	-	-	-	1	-	-	-	2
체육		산업스포츠헌과	30	-	-	-	-	-	-	-	30	-	-	-
세종캠퍼스 합계			858	202	380	175	-	6	9	28	30	-	-	28

총계	2,490	736	881	175	395	12	27	28	30	4	126	76
----	-------	-----	-----	-----	-----	----	----	----	----	---	-----	----

- ☒ '캠퍼스자율전공(자연·예능)'과 '캠퍼스자율전공(인문·예능)'은 입학 후 하나의 캠퍼스자율전공으로 운영되며, 캠퍼스자율전공으로 입학한 자는 해당 캠퍼스의 자연계열/인문계열/미술계열 중에서 전공 선택이 가능함(서울캠퍼스 사범대학과 세종캠퍼스 산업스포츠학과 제외)
- ※ '캠퍼스자율전공' 및 '단과대학자율전공'에 대한 자세한 사항은 79쪽의 '1. 학사제도'를 참고하기 바람
- ※ 학과 개편 및 정원 조정으로 인해 추후 모집인원이 변경될 수 있으며, 최종 모집인원은 원서접수 전에 본교 입학관리본부 홈페이지 (<http://admission.hongik.ac.kr>)를 통하여 공고할 예정임
- ※ 수시전형(추가합격 포함) 결과 발생하는 결원은 정시모집으로 이월함

## II. 학부 세부전공

캠퍼스	대학	학부	전공
서울	공과대학	건설·도시공학부	도시공학전공 / 토목공학전공
		신소재·화공시스템공학부	신소재공학전공 / 화학공학전공
		정보·컴퓨터공학부	컴퓨터공학전공 / 산업공학전공
	법과대학	법학부	사법(비즈니스·정보법)전공 / 공법(공공서비스법)전공
	미술대학	디자인학부	시각디자인전공 / 산업디자인전공
세종	과학기술대학	건축공학부	건축디자인전공(5년제) / 건축공학전공(4년제)
	상경대학	상경학부	글로벌경영전공 / 회계학전공 / 금융보험학전공



### Ⅲ. 전형일정

#### 1. 전형일정

구분		일정	비고
입학원서 인터넷 접수		2017.9.11(월) 09:00 ~ 9.15(금) 18:00	· 입학원서 접수 사이트 [(주)진학어플라이]
학교생활기록부 제출(대상자만 제출) <sup>1)</sup>		2017.9.11(월) 09:00 ~ 9.18(월) 18:00	· 제출처 : 본교 입학관리본부(서울캠퍼스)
자기소개서, 추천서 입력(해당 전형 지원자만 입력)		2017.9.11(월) 09:00 ~ 9.18(월) 18:00	· 입학원서 접수 사이트 [(주)진학어플라이]에 접속하여 온라인 입력
기타 서류 제출(대상자만 제출)		2017.9.11(월) 09:00 ~ 9.18(월) 18:00	· 제출처 : 본교 입학관리본부(서울캠퍼스)
논술전형 논술고사	캠퍼스자율전공(자연·예능)/자연계열(서울)	2017.9.30(토) 10:00	· 대상자 : 지원자 전원 · 장소 : 서울캠퍼스
	캠퍼스자율전공(인문·예능)/인문계열/예술학과(서울)	2017.10.1(일) 10:00	
체육특기자전형 실기고사(세종)		2017.11.4(토) ~ 11.5(일)	· 대상자 : 지원자 전원 · 장소 : 세종캠퍼스
학생부적성전형 적성고사(세종)		2017.11.19(일) 14:00	· 대상자 : 지원자 전원 · 장소 : 세종캠퍼스
[미술계열] 미술활동보고서 입력 (1단계 합격자만 입력) <sup>2)</sup>	지원자 입력기간	2017.9.27(수) 09:00 ~ 9.29(금) 17:00	· 입력 대상자 발표 : 2017.9.27(수) - 본교 입학관리본부 홈페이지 · 본교 미술활동보고서 입력 사이트에 접속하여 온라인 입력
	평가자(교사) 입력기간	2017.9.27(수) 09:00 ~ 10.12(목) 17:00	
[미술계열] 면접고사	학생부종합전형(세종)	2017.11.25(토) ~ 11.26(일)	· 면접 대상자 발표 : 2017.11.15(수) - 본교 입학관리본부 홈페이지 · 장소 : 세종캠퍼스
	충청인재선발전형/ 농어촌학생전형(세종)	2017.11.26(일)	
	학생부종합전형(서울)	2017.12.2(토) ~ 12.3(일)	· 면접 대상자 발표 : 2017.11.15(수) - 본교 입학관리본부 홈페이지 · 장소 : 서울캠퍼스
	농어촌학생전형(서울)	2017.12.3(일)	
특성화고등을졸업한재직자전형(정원외) 면접고사(서울)		2017.12.3(일)	· 면접 대상자 발표 : 2017.11.15(수) - 본교 입학관리본부 홈페이지 · 장소 : 서울캠퍼스

1) 학교생활기록부 제출 대상자는 2012년 이전(2012년 포함) 졸업자, 온라인 학교생활기록부 자료 미제공 학교 출신자임

2) 학생부종합전형, 충청인재선발전형, 농어촌학생전형 미술계열 지원자 중 1단계 합격자는 지원자 입력기간 내에 미술활동보고서 입력 사이트에 접속하여 미술활동보고서를 입력한 후 평가자(미술교사)에게 각 활동에 대한 평가를 요청해야 함(구체적인 입력절차 및 유의사항은 67쪽의 'Ⅲ. 미술활동보고서 입력방법' 참고)

※ 논술/적성/면접/실기고사의 일시 및 장소는 수험표(고사 3일 전부터 본교 입학관리본부 홈페이지에서 출력 가능)에 안내됨

## 2. 합격자 발표 및 등록

구분		일정	비고
합격자 발표	체육특기자전형	2017.11.15(수)	· 본교 입학관리본부 홈페이지
	일반전형/특별전형	2017.12.15(금)	
합격증 교부		2017.12.15(금) ~ 12.21(목)	· 본교 입학관리본부 홈페이지에서 합격증과 등록 확인예치금 납부고지서를 직접 출력
합격자 등록		2017.12.18(월) ~ 12.21(목)	· 합격증 교부 시 세부사항 안내 참고
추가 합격자 발표	미등록 충원 합격통보 및 등록	2017.12.21(목) ~ 12.27(수)	· 본교 입학관리본부 홈페이지에 세부 일정 및 통보 방법 공지
	미등록 충원 최종등록마감	2017.12.28(목)	

※ 상기의 전형일정 및 합격자 발표, 등록 일정은 학내 사정에 따라 변경될 수 있음

## 3. 인터넷 주소 안내

구분	주소
본교 입학관리본부 홈페이지	<a href="http://admission.hongik.ac.kr">http://admission.hongik.ac.kr</a>
본교 홈페이지	<a href="http://www.hongik.ac.kr">http://www.hongik.ac.kr</a>
입학원서 접수 사이트 [(주)진학어플라이]	<a href="http://apply.jinhakapply.com">http://apply.jinhakapply.com</a>
본교 미술활동보고서 입력 사이트	<a href="http://activeart.hongik.ac.kr">http://activeart.hongik.ac.kr</a>



IV. 주요사항

1. 전형요소 및 반영비율

(1) 일반전형

유형	전형명	캠퍼스	모집계열/모집단위	전형요소 및 반영비율(%)
학생부위주 (교과)	학생부교과전형	서울/세종	캠퍼스자율전공(자연·예능)/ 캠퍼스자율전공(인문·예능)/ 자연계열/인문계열/예술학과	학생부 교과 100
	학생부적성전형	세종	캠퍼스자율전공(자연·예능)/ 캠퍼스자율전공(인문·예능)/ 자연계열/인문계열	학생부 교과 60 + 적성고사 40
학생부위주 (종합)	학생부종합전형	서울	캠퍼스자율전공(자연·예능)/ 캠퍼스자율전공(인문·예능)/ 자연계열/인문계열/예술학과	서류평가 100
			미술계열(예술학과 제외)	1단계 : 학생부 교과 100 (6배수 선발) 2단계 : 서류 100 (3배수 선발) 3단계 : 서류(2단계 점수) 40 + 면접 60
		세종	캠퍼스자율전공(자연·예능)/ 캠퍼스자율전공(인문·예능)/ 자연계열/인문계열	학생부 교과 40 + 서류 60
			미술계열	1단계 : 학생부 교과 100 (6배수 선발) 2단계 : 서류 100 (3배수 선발) 3단계 : 서류(2단계 점수) 40 + 면접 60
논술위주	논술전형	서울	캠퍼스자율전공(자연·예능)/ 캠퍼스자율전공(인문·예능)/ 자연계열/인문계열/예술학과	학생부 교과 40 + 논술고사 60

(2) 특별전형

유형	전형명	캠퍼스	모집계열/모집단위	전형요소 및 반영비율(%)
학생부위주 (교과)	충청인재선발전형	세종	자연계열/인문계열	학생부 교과 100
	체육특기자전형	세종	산업스포츠학과(골프)	학생부 교과 40 + 실기고사 20 + 서류 40
	농어촌학생전형	서울	자연계열/인문계열/예술학과	학생부 교과 100
		세종	자연계열/인문계열	
학생부위주 (종합)	사회적배려 대상자전형	서울	자연계열/인문계열	서류평가 100
		세종	자연계열/인문계열	학생부 교과 40 + 서류 60
	국가보훈 대상자전형	서울	자연계열/인문계열	서류평가 100
		세종	자연계열/인문계열	학생부 교과 40 + 서류 60
	충청인재선발전형	세종	미술계열	1단계 : 학생부 교과 100 (6배수 선발) 2단계 : 서류 100 (3배수 선발) 3단계 : 서류(2단계 점수) 40 + 면접 60
	농어촌학생전형	서울/세종	미술계열(예술학과 제외)	1단계 : 학생부 교과 100 (4배수 선발) 2단계 : 서류 100 (2배수 선발) 3단계 : 서류(2단계 점수) 40 + 면접 60
	특성화고등을 졸업한재직자전형 (정원내)	서울	디자인경영융합학부	서류 100
실기위주	특성화고등을 졸업한재직자전형 (정원외)	서울	디자인경영융합학부	1단계 : 서류 100 (3배수 선발) 2단계 : 서류 60(1단계 점수) + 면접 40
	체육특기자전형	세종	산업스포츠학과 (축구/야구/배구)	학생부 교과 10 + 실기고사 70 + 서류 20

## 2. 전형별 제출서류

전형명	캠퍼스	모집계열/모집단위	입학원서	학교생활 기록부	자기 소개서	추천서	미술활동 보고서	지원자격 증빙서류	기타
학생부교과전형	서울/세종	캠퍼스자율전공(자연·예능)/ 캠퍼스자율전공(인문·예능)/ 자연계열/인문계열/예술학과	○	○	-	-	-	-	-
학생부종합전형	서울	캠퍼스자율전공(자연·예능)/ 캠퍼스자율전공(인문·예능)/ 자연계열/인문계열/예술학과	○	○	○	○	-	-	-
	세종	캠퍼스자율전공(자연·예능)/ 캠퍼스자율전공(인문·예능)/ 자연계열/인문계열	○	○	-	-	-	-	-
	서울/세종	미술계열(예술학과 제외)	○	○	-	-	○	-	-
학생부적성전형	세종	캠퍼스자율전공(자연·예능)/ 캠퍼스자율전공(인문·예능)/ 자연계열/인문계열	○	○	-	-	-	-	-
논술전형	서울	캠퍼스자율전공(자연·예능)/ 캠퍼스자율전공(인문·예능)/ 자연계열/인문계열/예술학과	○	○	-	-	-	-	-
사회적배려대상자전형	서울/세종	자연계열/인문계열	○	○	○	○	-	○	-
국가보훈대상자전형	서울/세종	자연계열/인문계열	○	○	○	○	-	○	-
충청인재선발전형	세종	자연계열/인문계열	○	○	-	-	-	-	-
		미술계열	○	○	-	-	○	-	-
체육특기자전형	세종	산업스포츠학과	○	○	-	-	-	○	경기실적 증명서 등
특성화고등을졸업한 재직자전형	서울	디자인경영융합학부	○	○	○	○	-	○	-
농어촌학생전형	서울/세종	자연계열/인문계열/예술학과	○	○	-	-	-	○	지원자격 확인서
		미술계열(예술학과 제외)	○	○	-	-	○	○	지원자격 확인서

## 3. 대학수학능력시험 최저학력기준

(1) 일반전형(학생부교과전형, 학생부종합전형, 학생부적성전형, 논술전형)

캠퍼스	구분	수능 최저학력기준
서울	전 계열 공통	한국사 4등급 이내
	캠퍼스자율전공(자연·예능)/자연계열	국어, 수학 가, 영어, 과탐 영역 중 3개 영역 등급 합 7 이내
	캠퍼스자율전공(인문·예능)/인문계열/예술학과	국어, 수학 가/나, 영어, 사탐/과탐 영역 중 3개 영역 등급 합 6 이내
	미술계열(예술학과 제외)	국어, 수학 가/나, 영어, 사탐/과탐 영역 중 3개 영역 등급 합 8 이내
세종	전 계열 공통	한국사 응시 필수
	캠퍼스자율전공(자연·예능)/자연계열	국어, 수학 가, 영어, 과탐 영역 중 2개 영역 등급 합 9 이내
	캠퍼스자율전공(인문·예능)/인문계열	국어, 수학 가/나, 영어, 사탐/과탐 영역 중 2개 영역 등급 합 8 이내
	미술계열	국어, 수학 가/나, 영어, 사탐/과탐 영역 중 2개 영역 등급 합 7 이내

※ 캠퍼스자율전공(자연·예능)/캠퍼스자율전공(인문·예능)/자연계열/인문계열/예술학과와 의 경우 수능 최저학력기준에 제시된 5가지 영역[국어, 영어, 수학 가/나, 사탐/과탐(2과목), 한국사]을 모두 응시하여야 함

※ 사탐/과탐 : 최상위 1과목 등급을 반영함



(2) 특별전형(사회적배려대상자전형, 국가보훈대상자전형, 충청인재선발전형, 농어촌학생전형)

캠퍼스	구분	수능 최저학력기준
서울	전 계열 공통	한국사 5등급 이내
	자연계열	국어, 수학 가, 영어, 사탐/과탐 영역 중 1개 영역 2등급 이내
	인문계열/예술학과	국어, 수학 가/나, 영어, 사탐/과탐 영역 중 1개 영역 2등급 이내
	미술계열(예술학과 제외)	국어, 수학 가/나, 영어, 사탐/과탐 영역 중 1개 영역 3등급 이내
세종	전 계열 공통	한국사 응시 필수
	자연계열	국어, 수학 가, 영어, 사탐/과탐 영역 중 1개 영역 4등급 이내
	인문계열	국어, 수학 가/나, 영어, 사탐/과탐 영역 중 1개 영역 4등급 이내
	미술계열	국어, 수학 가/나, 영어, 사탐/과탐 영역 중 1개 영역 4등급 이내

※ 자연계열/인문계열/예술학과의 경우 수능 최저학력기준에 제시된 5가지 영역[국어, 영어, 수학 가/나, 사탐/과탐(2과목), 한국사]을 모두 응시하여야 함

※ 사탐/과탐 : 최상위 1과목 등급을 반영함

※ 체육특기자전형, 특성화고등을졸업한재직자전형은 최저학력기준 없음

#### 4. 기타사항

구분	세부내용												
수시모집 최대 지원횟수 제한	<ul style="list-style-type: none"><li>모든 대학의 모든 수시모집 전형에 대한 최대 지원횟수는 지원자별 6회로 제한됨</li><li>수시모집 원서접수 취소는 원칙적으로 불가함</li><li>지원자가 6회를 초과하여 지원한 경우 원서접수 시간 순서상 6회를 초과한 접수는 모두 취소해야 하며, 초과 지원한 전형에 합격하더라도 해당 전형의 합격이 취소됨</li></ul>												
복수지원	<ul style="list-style-type: none"><li>본교 수시모집 전형 중 2개 이상 전형으로 복수지원이 가능함(수시모집 지원횟수는 각각 계수함). 단, 특별전형 간 복수지원은 불가함(예 : 충청인재선발전형과 농어촌학생전형 동시 지원 불가) ※ 특성화고등을졸업한재직자전형의 경우 정원내와 정원외로 복수지원 가능</li><li>동일 전형 내 다른 모집단위로 복수지원은 불가함</li></ul>												
전형요소별 반영비율	<ul style="list-style-type: none"><li>모든 전형요소별 반영비율은 실질반영비율임(기본 점수 없음)</li></ul>												
유사도 검증	<ul style="list-style-type: none"><li>자기소개서, 추천서, 미술활동보고서 등의 제출서류에 대하여 한국대학교육협의회가 제공하는 공정성확보시스템의 유사도검색시스템을 활용하여 유사도 검증을 실시함</li><li>한국대학교육협의회의 유사도 검증 결과에 대한 처리 기준을 준수함 [한국대학교육협의회 유사도 검증 기준]</li></ul> <table><tr><th>표절 정도</th><th>자기소개서</th><th>추천서</th></tr><tr><td>유의수준</td><td>최대유사도 5% 미만</td><td>최대유사도 20% 미만</td></tr><tr><td>의심수준</td><td>최대유사도 5% 이상 ~ 30% 미만</td><td>최대유사도 20% 이상 ~ 50% 미만</td></tr><tr><td>위험수준</td><td>최대유사도 30% 이상</td><td>최대유사도 50% 이상</td></tr></table> <ul style="list-style-type: none"><li>※ 미술활동보고서의 경우 지원자 작성 부분은 자기소개서 기준을, 평가자(교사) 작성 부분은 추천서 기준을 따름</li><li>유사도 검증 결과에 따라 사실 관계 확인, 표절심의, 서류 및 면접평가 시 확인, 사후 검증 등의 절차를 거쳐 처리하며, 이 과정에서 해당 지원자에게 유선 확인 및 소명 자료 요청이 있을 수 있음</li></ul>	표절 정도	자기소개서	추천서	유의수준	최대유사도 5% 미만	최대유사도 20% 미만	의심수준	최대유사도 5% 이상 ~ 30% 미만	최대유사도 20% 이상 ~ 50% 미만	위험수준	최대유사도 30% 이상	최대유사도 50% 이상
표절 정도	자기소개서	추천서											
유의수준	최대유사도 5% 미만	최대유사도 20% 미만											
의심수준	최대유사도 5% 이상 ~ 30% 미만	최대유사도 20% 이상 ~ 50% 미만											
위험수준	최대유사도 30% 이상	최대유사도 50% 이상											
미등록 충원실시	<ul style="list-style-type: none"><li>수시모집 합격자의 미등록, 등록포기(한불자 포함) 등으로 인해 결원이 발생한 경우에는 추가 합격자를 선발함</li><li>학업능력이 현저히 부족하다고 판단되는 경우에는 모집단위에 따라 추가합격자를 선발하지 않을 수 있음</li></ul>												

## V. 지원자 유의사항

### 1. 입학원서 접수 시 유의사항

- (1) 원서 작성 시 지원학부(과)는 반드시 하나만 선택함  
※ 수시모집에 복수지원하여 모두 합격한 경우에는 반드시 합격한 전형 중 하나에만 등록해야 함
- (2) 원서 접수 완료 후 입학원서 접수의 변경 및 취소는 원칙적으로 불가능하며 제출된 서류는 반환하지 않음. 또한 지원자가 수시모집에서 6회를 초과하여 지원한 경우, 원서접수 시간 순서상 6회를 초과한 접수는 모두 취소해야 함

### 2. 복수지원 및 등록 금지

아래의 복수지원 및 등록 금지 조항을 위반할 경우 합격이 취소됨

- (1) 각 지원자는 수시모집의 모든 전형(정원외 전형을 포함한 모든 전형)에서 최대 6회까지 지원이 가능(전형료를 각각 지불하고 원서를 6번 접수한 것을 말함)하며, 동일한 대학에서 복수의 전형에 지원한 경우에도 별도의 전형에 각각 지원한 것으로 산정함. 수시모집에서 원서접수 시간 순서상 6회를 초과하여 지원한 전형에 합격한 경우, 해당 전형에 한하여 합격이 취소됨
- (2) 본교 수시모집 전형 중 2개 이상 전형으로 복수지원이 가능함. 단, 특별전형 간 복수지원은 불가하며(예: 충청인재 선발전형과 농어촌학생전형 동시 지원 불가), 동일한 전형 내에서 2개 이상의 모집단위에 지원할 수 없음  
※ 특성화고등을졸업한재직자전형의 경우 정원내와 정원외로 복수지원 가능
- (3) 수시모집에 합격하면 '정시모집 및 추가모집'에 지원할 수 없음
- (4) 대학의 수시모집에 합격한 자는 전문대학, 산업대학, 교육대학이 실시하는 다른 모집 시기에 지원할 수 없으며, 전문대학, 산업대학, 교육대학 수시모집에 합격한 자도 대학이 실시하는 다른 모집 시기에 지원할 수 없음

### 3. 서류제출 시 유의사항

- (1) 제출서류는 '우측 상단에 지원자 이름과 원서접수 시 부여받은 접수번호를 기재'하여 서류 제출처로 '방문' 또는 '조회 가능한 우편'으로 제출하여야 함
- (2) 주말 및 공휴일에는 방문접수를 받지 않음. 우편제출은 마감일까지의 소인이 찍혀 발송된 것만 유효하며, 입학관리본부에서 요청 시 조회번호를 알려주어야 함
- (3) 서류발송 2~3일 후에는 본교 입학관리본부 홈페이지에서 서류 도착여부를 반드시 확인하기 바람
- (4) 개명, 주민등록번호 변경 등의 사유로 인하여 학교생활기록부 내용과 지원자 정보가 상이한 경우, 반드시 개인정보 변경 신청서(본교 소정 양식)와 주민등록초본 또는 동일인 증명서를 함께 제출하여야 함
- (5) 본교에서 필요에 따라 추가로 요구하는 서류는 소정기일까지 제출하여야 하며, 이를 준수하지 않을 경우 불합격 처리될 수 있음

### 4. 논술/적성/면접/실기고사 유의사항

- (1) 논술/적성/면접/실기고사의 수험표는 해당 고사 3일 전부터 본교 입학관리본부 홈페이지에서 출력할 수 있으며, 고사 당일 사진이 부착된 신분증(주민등록증, 청소년증, 여권, 운전면허증 또는 학생증)과 함께 반드시 지참해야 함. 단, 학생증은 사진에 학교장 직인(또는 철인)으로 간인이 날인된 것이거나, 사진이 포함된 플라스틱 카드 형태로 발급된 것만 인정함
- (2) 논술/적성/면접/실기고사에 응시하는 경우, 지정된 소집일시까지 지정된 장소로 입실을 완료하여야 응시기회가 주어짐
- (3) 논술/적성/면접/실기고사 진행 중 휴대폰, 전자시계, 계산기, MP3, 태블릿 PC 등의 전자기기 및 허가되지 않은 물품의 소지는 금지하며, 시험 진행 중 소지나 사용이 발각될 경우에는 부정행위로 처리됨

## 5. 합격자 및 추가합격자 발표 안내

- (1) 수시모집 합격자의 미등록, 복수합격, 등록포기(환불자 포함) 등으로 인해 결원이 발생한 경우에는 성적순으로 추가합격자를 선발하여 발표함. 단, 학업능력이 현저히 부족하다고 판단되는 경우에는 모집단위에 따라 추가합격자를 선발하지 않을 수 있음
- (2) 합격자 발표 : 본교 입학관리본부 홈페이지(<http://admission.hongik.ac.kr>)
  - ① 개별적으로 통보하지 않으며, 반드시 지원자가 본교 입학관리본부 홈페이지에서 합격 여부를 확인해야 함
  - ② 합격자 발표 미확인으로 인하여 발생하는 불이익은 지원자 본인의 책임임
  - ③ 합격자 발표 시 추가합격후보자 순위도 발표함
- (3) 추가 합격자 발표
  - ① 추가 합격자 발표는 인터넷 또는 전화를 통하여 진행되고, 이와 관련한 세부사항을 본교 입학관리본부 홈페이지를 통해 사전 공지함
  - ② 추가 합격자 발표 세부사항이나 추가 합격자 홈페이지 발표 미확인으로 인하여 발생하는 불이익은 지원자 본인의 책임임
  - ③ 2017.12.21(목)~12.27(수)의 추가 합격자 발표 기간 중에는 항상 연락이 가능하도록 대비하기 바람. 특히 연락처의 오기나 변경, 지원자나 가족의 부재 등의 사유로 연락이 불가능하여 발생하는 불이익은 본교에서 책임지지 않음

## 6. 기타 유의사항

- (1) 지원자는 항상 본교 입학관리본부 홈페이지의 공지사항을 확인하고 안내에 따라야 함
- (2) 합격자는 지정된 기간 내에 등록해야 하며, 그렇지 않을 경우 합격이 취소됨
- (3) 입학전형 성적, 심사 및 평가내용은 공개하지 않음
- (4) 서류 미제출, 허위 기재, 위조, 변조, 대리시험 등 부정행위자, 지원자격 또는 대학수학능력시험 최저학력기준 미달자, 논술/적성/면접/실기고사 결시자는 성적에 관계없이 불합격 처리하며, 입학이 허가된 경우에도 위의 사실이 확인되면 합격/입학을 취소함. 또한 본교는 입력 및 작성 오류, 기재사항 누락, 판독불능 등에 의한 불이익에 대해 책임지지 않음
- (5) 학업능력이 현저히 부족하다고 판단되는 자에 대하여는 본교 입학전형관리위원회의 심의를 거쳐 입학을 허가하지 않을 수 있음
- (6) 신입생은 특별한 경우(군 입대 휴학 등)를 제외하고는 입학 후 1년간 휴학할 수 없음

## VI. 원서접수안내

### 1. 원서접수 사이트 주소와 접수 기간

#### (1) 입학원서 접수 사이트

구분	주소
본교 입학관리본부 홈페이지	http://admission.hongik.ac.kr
본교 홈페이지	http://www.hongik.ac.kr
입학원서 접수 사이트 [(주)진학어플라이]	http://apply.jinhakapply.com (☎1544-7715)

#### (2) 입학원서 접수기간

구분	일정
원서접수	2017.9.11(월) 09:00 ~ 9.15(금) 18:00
자료입력 및 서류제출	2017.9.11(월) 09:00 ~ 9.18(월) 18:00

### 2. 입학원서 접수절차

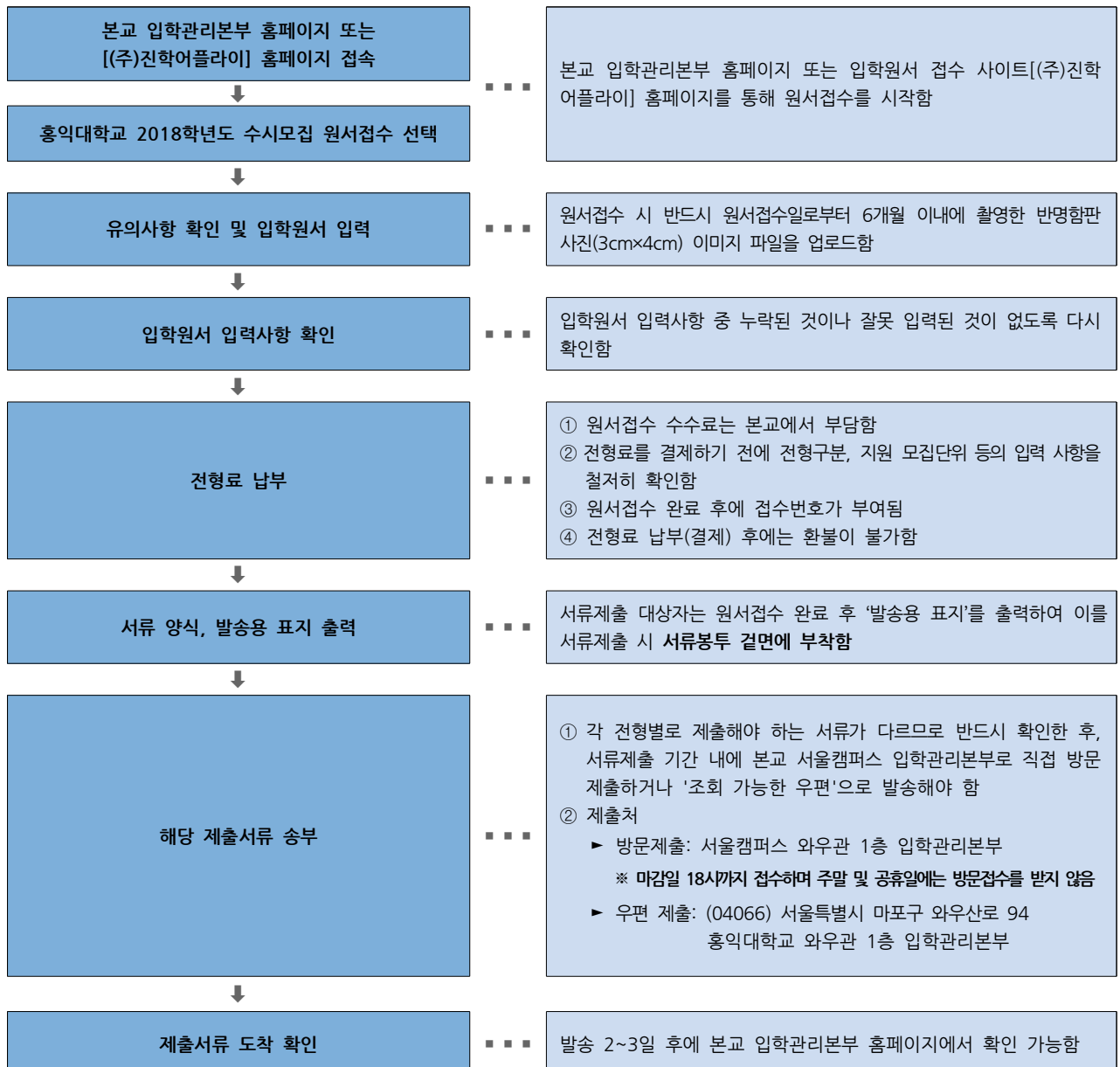



### 3. 입학원서 작성 및 접수 유의사항

#### | 입학원서 작성 시 유의사항 |

- (1) 지원학부(과) 등 지원내용은 정확하게 기재함
  - ※ 전형료를 결제(납입)하여 접수 완료된 후에는 전형구분, 지원 모집단위 등의 입력사항(인적사항의 오기 또는 동일 모집단위 내에서의 자격유형 변경 제외)을 일절 변경할 수 없으므로, 전형료를 결제하기 전에 입력사항을 철저히 확인해야 함
- (2) 입학원서와 제출한 서류의 작성오류, 기재사항누락 등으로 인한 불이익은 지원자의 책임이므로 서류 접수 또는 송부 전에 이상이 없는지 반드시 확인해야 함
- (3) 사진 : 입학원서 작성 시 원서접수일로부터 6개월 이내에 촬영한 반명함판 사진(3cm×4cm) 이미지를 업로드해야 함
- (4) 연락처 : 연락처와 주소를 반드시 기재해야 함. 입학원서에 기재된 연락처는 연락이 가능하여야 하며, 전화번호 및 주소의 오기 또는 변경으로 연락이 두절되어 발생하는 불이익은 본교에서 책임을 지지 않음. 또한 입학 원서에 기재된 연락처가 변경된 경우에는 즉시 본교 입학관리본부로 변경을 통지해야 함(변경통지는 팩스 02-320-1059 또는 본인 방문으로 함)
- (5) 학교생활기록부 전산자료 활용 동의 여부 : 반드시 표기해야 함
  - ① 온라인 제공 대상자 : 2013년 2월 이후(2월 포함) 졸업(예정)자
  - ② 본교는 모든 지원자가 교육부 온라인 학교생활기록부 자료 활용에 동의하는 것을 원칙으로 함. 단, 2012년 이전(2012년 포함) 졸업자, 학교생활기록부 온라인 자료 미제공 학교 출신자는 학교장 직인이 날인된 학교생활기록부 1부를 기한 내에 제출해야 함
- (6) 수학능력시험 성적 자료 온라인 제공 동의
  - ① 대상자 : 2018학년도 대학수학능력시험 응시자
  - ② 입학원서를 접수하면 별도의 동의 절차 없이 수학능력시험 성적자료 온라인 제공에 동의하는 것으로 간주함
- (7) 고등학교 졸업학력 검정고시 출신자 대입전형 자료 온라인 제공 안내
  - ① 온라인 제공 대상자 : 2013년 1회 이후(2013년 1회 포함) 고등학교 졸업학력 검정고시 출신자
  - ② 대입전형자료 온라인 제공을 원하는 지원자는 시도교육청 나이스 대국민서비스 검정고시 대입전형 홈페이지([www.neis.go.kr](http://www.neis.go.kr))에서 본인의 고졸 검정고시 합격 및 성적자료를 확인하고 온라인 제출을 신청해야 함
  - ③ 나이스 대국민서비스 검정고시 대입전형 홈페이지([www.neis.go.kr](http://www.neis.go.kr))에서 온라인 제출을 신청한 지원자는 입학원서 작성 시 '제공동의 확인번호'를 확인하여 입력해야 함
  - ④ 검정고시 대입전형 자료 온라인 제공이 불가능한 자 또는 검정고시 대입전형 자료 온라인 제공 비동의자는 서류 제출 기간 내에 검정고시 합격증명서와 성적증명서를 제출해야 함
- (8) 개인정보 보호원칙: 본교는 원서접수 대행기관[(주)진학어플라이]을 통해 원서접수를 위탁 처리하고 수집한 개인정보(성명, 주민등록번호, 전화번호, 이메일주소, 계좌번호 등)를 입학전형 목적 범위를 초과하여 이용하거나 타인 또는 타 기업 및 기관에 제공하지 않음. 단, 최종합격자의 개인 정보는 본교의 학적부 생성 등을 위한 자료로 활용하므로 원서 접수 시 개인정보의 수집 이용에 대한 동의가 필요함

#### | 입학원서 접수 시 유의사항 |

- (1) 원서접수 완료 후에는 접수번호만 부여되며, 수험번호는 해당 고사 3일 전 수험표 출력 시 확인할 수 있음. 단, 논술/적성/면접/실기고사를 실시하지 않는 전형은 수험번호 없이 접수번호만 부여됨
- (2) 전형료 납입(결제) 도중 창이 닫히거나 시스템종료 등으로 인하여 전형료 납입(결제) 내용을 확인하지 못하는 경우에는 접수가 정상적으로 이루어지지 않을 수도 있으므로 유의해야 함. 이와 같은 경우에는 원서접수 대행업체 (주)진학어플라이(☎1544-7715)로 문의하기 바람
- (3) 원서를 작성하였더라도 전형료 납입(결제)을 하지 않으면 원서접수가 정상적으로 완료되지 않음. 따라서 원서 작성 후 반드시 전형료 납입(결제) 절차까지 완료하기 바람. 전형료 납입(결제) 후 접수번호가 부여되면 입학원서 접수가 정상적으로 완료된 것임
- (4) 원서접수 확인여부는 본인이 접수한 다음 날부터, 서류제출 확인은 발송 후 2~3일 후부터 본교 입학관리본부 홈페이지(<http://admission.hongik.ac.kr>)에서 확인 가능함
- (5) 원서접수 시 입력한 내용이 사실과 다를 경우 발생하는 불이익에 대해서는 본교에서 책임지지 않음
- (6) 원서접수 시 문의사항이 있으면 사이트 내의 게시판을 이용하거나, 원서접수 대행업체 (주)진학어플라이(☎1544-7715)로 문의하기 바람

# 일반전형

학생부교과전형



학생부종합전형

학생부적성전형

논술전형



## 1. 모집인원 : 총 736명

캠퍼스	계열	대학	모집단위	모집인원(명)	
서울			서울캠퍼스자율전공(자연·예능) 	76	
			서울캠퍼스자율전공(인문·예능) 	55	
	자연계열	공과대학	건설·도시공학부	26	
			전자·전기공학부	53	
			신소재·화공시스템공학부	35	
			정보·컴퓨터공학부	54	
			기계·시스템디자인공학과	39	
			건축대학	건축학부 건축학전공(5년제)	12
				건축학부 실내건축학전공(4년제)	5
	인문계열	사범대학	수학교육과	7	
			국어교육과	7	
			영어교육과	7	
			역사교육과	5	
			교육학과	7	
		경영대학	경영학부	68	
			문과대학	영어영문학과	9
		독어독문학과		6	
		불어불문학과		6	
		국어국문학과		6	
		법과대학	법학부	34	
			경제학부	11	
미술계열	미술대학	예술학과	6		
서울캠퍼스 합계				534	
세종			세종캠퍼스자율전공(자연·예능) 	35	
			세종캠퍼스자율전공(인문·예능) 	25	
	자연	과학기술대학	과학기술대학자율전공	10	
			전자전기융합공학과	11	
			소프트웨어융합학과	13	
			재료공학과	9	
			건축공학부	11	
			기계정보공학과	10	
			조선해양공학과	7	
			바이오화학공학과	9	
				게임학부 게임소프트웨어전공(공학계)	7
		인문	상경대학	상경학부	37
	광고홍보학부			18	
	세종캠퍼스 합계				202

☒ '캠퍼스자율전공(자연·예능)'과 '캠퍼스자율전공(인문·예능)'은 입학 후 하나의 캠퍼스자율전공으로 운영되며, 캠퍼스자율전공으로 입학한 자는 해당 캠퍼스의 자연계열/인문계열/미술계열 중에서 전공 선택이 가능함(서울캠퍼스 사범대학과 세종캠퍼스 산업스포츠학과 제외)

## 2. 지원자격

국내 고등학교 졸업(예정)자로서 학교생활기록부로 반영 교과목의 등급을 산출할 수 있는 자

※ 1998년 이전(1998년 포함) 졸업자, 고등학교 졸업학력 검정고시 출신자, 외국고교 졸업(예정)자는 지원할 수 없음



### 3. 서류제출

#### (1) 제출서류

대상자	제출서류	비고
· 2012년 이전(2012년 포함) 졸업자 · 온라인 학교생활기록부 자료 미제공 학교 출신자	고등학교 학교생활기록부 1부 (학교장직인 날인 필)	· 원서접수 마감일 기준 최근 3개월 이내[2017.6.16(금) 이후]에 발급된 학교생활기록부만 인정하며, 3학년 1학기까지의 성적이 포함된 학교생활 기록부를 제출하여야 함

※ 2013년 2월 이후(2월 포함) 국내 고교 졸업(예정)자의 학교생활기록부는 온라인으로 제공되므로 학교생활기록부를 제출할 필요 없음  
(단, 학교생활기록부 온라인 미제공 학교 출신자는 제외)

#### (2) 서류제출 기간 : 2017.9.11(월) 09:00 ~ 9.18(월) 18:00

#### (3) 서류 제출처 : (04066) 서울특별시 마포구 와우산로 94 홍익대학교 와우관 1층 입학관리본부

### 4. 전형요소 및 반영비율

합격자는 각 모집단위별로 아래의 반영비율에 따라 전형요소별 점수를 합산한 총점 순으로 선발함

캠퍼스	모집계열/모집단위	전형단계	구분	학생부 교과
서울	캠퍼스자율전공(자연·예능)/캠퍼스자율전공(인문·예능)/ 자연계열/인문계열/예술학과	-	반영비율	100 %
			배점	100점
세종	캠퍼스자율전공(자연·예능)/캠퍼스자율전공(인문·예능)/ 자연계열/인문계열	-	반영비율	100 %
			배점	100점

※ 동점자처리기준은 74쪽의 'VI. 동점자 처리기준' 참고

### 5. 전형요소별 평가방법

#### (1) 학교생활기록부 교과 반영방법

모집계열/모집단위	반영교과	학년별 반영비율			활용지표
		1학년	2학년	3학년 1학기	
캠퍼스자율전공(자연·예능)/ 캠퍼스자율전공(인문·예능)/ 자연계열/인문계열/예술학과	국어, 영어, 수학, 택1(사회/과학)	반영교과군의 전 교과목을 학년구분 없이 반영			석차등급

※ 택1(사회/과학)은 '사회'와 '과학' 중 이수단위 합이 큰 교과를 자동 반영하며, 이수단위 합이 같을 경우 평균등급이 좋은 교과를 반영함  
※ 구체적인 학교생활기록부 교과 반영방법은 59쪽의 'I. 학교생활기록부 교과 반영방법' 참고





### 6. 대학수학능력시험 최저학력기준

캠퍼스	구분	수능 최저학력기준
서울	전 계열 공통	한국사 4등급 이내
	캠퍼스자율전공(자연·예능)/자연계열	국어, 수학 가, 영어, 과탐 영역 중 3개 영역 등급 합 7 이내
	캠퍼스자율전공(인문·예능)/인문계열/예술학과	국어, 수학 가/나, 영어, 사탐/과탐 영역 중 3개 영역 등급 합 6 이내
세종	전 계열 공통	한국사 응시 필수
	캠퍼스자율전공(자연·예능)/자연계열	국어, 수학 가, 영어, 과탐 영역 중 2개 영역 등급 합 9 이내
	캠퍼스자율전공(인문·예능)/인문계열	국어, 수학 가/나, 영어, 사탐/과탐 영역 중 2개 영역 등급 합 8 이내

※ 수능 최저학력기준에 제시된 5가지 영역[국어, 영어, 수학 가/나, 사탐/과탐(2과목), 한국사]을 모두 응시하여야 함

※ 사탐/과탐 : 최상위 1과목 등급을 반영함

1. 모집인원 : 총 881명

캠퍼스	계열	대학	모집단위	모집인원(명)
서울			서울캠퍼스자율전공(자연·예능) 	36
			서울캠퍼스자율전공(인문·예능) 	26
	자연계열	공과대학	건설·도시공학부	12
			전자·전기공학부	25
			신소재·화공시스템공학부	16
			정보·컴퓨터공학부	26
			기계·시스템디자인공학과	19
			건축학부 건축학전공(5년제)	6
		건축대학	건축학부 실내건축학전공(4년제)	2
			사범대학	수학교육과
	국어교육과	3		
	영어교육과	3		
	역사교육과	2		
	교육학과	3		
	경영대학	경영학부		33
	문과대학	영어영문학과		4
		독어독문학과		3
		불어불문학과	3	
		국어국문학과	2	
		법과대학	법학부	16
			경제학부	5
	미술계열	미술대학	예술학과	3
			동양화과	16
			회화과	32
			판화과	16
			조소과	16
			디자인학부	63
			금속조형디자인과	13
			도예·유리과	13
			목조형가구학과	13
			섬유미술·패션디자인과	13
			미술대학자율전공	55
			서울캠퍼스 합계	
세종			세종캠퍼스자율전공(자연·예능) 	35
			세종캠퍼스자율전공(인문·예능) 	25
	자연계열	과학기술대학	과학기술대학자율전공	10
			전자전기융합공학과	11
			소프트웨어융합학과	13
			재료공학과	9
			건축공학부	11
			기계정보공학과	10
			조선해양공학과	7
			바이오화학공학과	9
			게임학부 게임소프트웨어전공(공학계)	7
			인문계열	상경대학
		광고홍보학부		18
	미술계열	조형대학	디자인컨버전스학부	97
			영상·애니메이션학부	52
			게임학부 게임그래픽디자인전공(미술계)	29
	세종캠퍼스 합계			380

☒ '캠퍼스자율전공(자연·예능)'과 '캠퍼스자율전공(인문·예능)'은 입학 후 하나의 캠퍼스자율전공으로 운영되며, 캠퍼스자율전공으로 입학한 자는 해당 캠퍼스의 자연계열/인문계열/미술계열 중에서 전공 선택이 가능함(서울캠퍼스 사범대학과 세종캠퍼스 산업스포츠학과 제외)

## 2. 지원자격

국내 고등학교 졸업(예정)자로서 학교생활기록부로 반영 교과목의 등급을 산출할 수 있는 자

※ 1998년 이전(1998년 포함) 졸업자, 고등학교 졸업학력 검정고시 출신자, 외국고교 졸업(예정)자 등은 지원할 수 없음

## 3. 자료입력 및 서류제출

### (1) 공통 제출서류

대상자	제출서류	비고
<ul style="list-style-type: none"> <li>2012년 이전(2012년 포함) 졸업자</li> <li>온라인 학교생활기록부 자료 미제공 학교 출신자</li> </ul>	고등학교 학교생활기록부 1부 (학교장직인 날인 필)	<ul style="list-style-type: none"> <li>원서접수 마감일 기준 최근 3개월 이내[2017.6.16(금) 이후]에 발급된 학교생활기록부만 인정하며, 3학년 1학기까지의 성적이 포함된 학교생활기록부를 제출하여야 함</li> </ul>
<ul style="list-style-type: none"> <li>외국고교 과정 일부 이수자</li> </ul>	외국고등학교 성적증명서 1부	<ul style="list-style-type: none"> <li>외국고교에 한 학기 이상 재학한 경우, GPA, 성적등급, 석차, 성적산출기준, 학제, 재학기간 등이 기재된 해당 고등학교의 성적증명서를 제출하여야 함</li> </ul>

※ 2013년 2월 이후(2월 포함) 국내 고교 졸업(예정)자의 학교생활기록부는 온라인으로 제공되므로 학교생활기록부를 제출할 필요 없음 (단, 학교생활기록부 온라인 미제공 학교 출신자는 제외)

※ 제출서류는 원칙적으로 원본이어야 함. 부득이한 경우, 발행기관의 원본 대조필을 받은 사본도 제출 가능하며 발행기관 확인이 불가능하면 서류 접수기간에 본교에서 원본대조필을 받을 수 있음(출신 고등학교장의 원본대조필도 인정함)

※ 외국고교 과정 일부 이수자 : 외국고등학교 성적증명서는 반드시 아포스티유 확인 또는 영사확인을 받아서 제출해야 함(단, 우리나라 교육부에서 재외교육기관으로 인정한 학교가 발급한 서류는 이를 생략할 수 있음). 원본 서류가 한국어나 영어 이외의 언어로 작성된 경우, 원본과 함께 해당국 또는 국내 공증기관이 공증한 한글 또는 영문 번역서를 제출해야 함

### (2) 모집단위별 추가 제출서류

캠퍼스	대상자	제출서류	비고
서울	캠퍼스자율전공(자연·예능)/ 캠퍼스자율전공(인문·예능)/ 자연계열/인문계열/예술학과 지원자	자기소개서 1부	<ul style="list-style-type: none"> <li>입학원서 접수 사이트 [(주)진학어플라이]에 접속하여 온라인 입력</li> </ul>
		추천서 1부	<ul style="list-style-type: none"> <li>입학원서 접수 사이트 [(주)진학어플라이]에 접속하여 온라인 입력</li> <li>추천인은 지원자의 출신 고등학교 교사를 원칙으로 함</li> </ul>
서울/세종	미술계열(예술학과 제외) 지원자 중 1단계 합격자	미술활동보고서 1부	<ul style="list-style-type: none"> <li>대상자 발표 : 2017.9.27(수)</li> <li>- 본교 입학관리본부 홈페이지</li> <li>미술활동보고서 입력 사이트에 접속하여 온라인 입력(구체적인 입력절차 및 유의사항은 67쪽의 'III. 미술활동보고서 입력방법' 참고)</li> <li>지원자 입력기간 내에 미술활동보고서 입력 사이트에 접속하여 미술활동 보고서를 입력한 후 평가자(미술교사)에게 각 활동에 대한 평가를 요청하여야 함</li> </ul>

※ 자기소개서나 추천서에 공인어학성적 또는 수학·과학·외국어 교과에 대한 교외 수상실적을 기재할 경우 0점 또는 불합격 처리됨 (구체적인 사항은 본교 자기소개서·추천서 양식 참고)

※ 미술활동보고서에 기입한 활동은 '고등학교 입학일 이후부터 원서접수 전'까지의 활동만 인정함

※ 미술활동보고서의 내용에 대한 추가 검증이 필요한 경우에는 지원자에게 증빙자료를 요구할 수 있으며, 요구받은 증빙자료를 소정기간까지 제출하지 못하거나 증빙자료의 내용이 불충분하다고 판단되는 경우 불이익을 받을 수 있음

※ 세종캠퍼스의 캠퍼스자율전공(자연·예능)/캠퍼스자율전공(인문·예능)/자연계열/인문계열 지원자는 모집단위별 추가 제출서류 없음

(3) 자료입력 및 서류제출 기간

구분		일정
서류제출(대상자만 제출)		2017.9.11(월) 09:00 ~ 9.18(월) 18:00
자기소개서, 추천서(대상자만 제출)		2017.9.11(월) 09:00 ~ 9.18(월) 18:00
[미술계열(예술학과 제외)]	지원자 입력	2017.9.27(수) 09:00 ~ 9.29(금) 17:00
미술활동보고서 입력(대상자만 입력)	평가자(교사) 입력	2017.9.27(수) 09:00 ~ 10.12(목) 17:00

(4) 서류 제출처 : (04066) 서울특별시 마포구 와우산로 94 홍익대학교 와우관 1층 입학관리본부

#### 4. 전형요소 및 반영비율

합격자는 각 모집단위별로 아래의 반영비율에 따라 전형요소별 점수를 합산한 총점 순으로 선발함

캠퍼스	모집계열/모집단위	전형단계(선발인원)	구분	학생부 교과	서류	면접
서울	캠퍼스자율전공(자연·예능)/ 캠퍼스자율전공(인문·예능)/ 자연계열/인문계열/예술학과	-	반영비율	-	100%	-
			배점	-	100점	-
	미술계열(예술학과 제외)	1단계(6배수)	반영비율	100%	-	-
			배점	100점	-	-
		2단계(3배수)	반영비율	-	100%	-
			배점	-	100점	-
		3단계(1배수)	반영비율	-	40% (2단계 점수)	60%
			배점	-	40점	60점
세종	캠퍼스자율전공(자연·예능)/ 캠퍼스자율전공(인문·예능)/ 자연계열/인문계열	-	반영비율	40%	60%	-
			배점	40점	60점	-
	미술계열	1단계(6배수)	반영비율	100%	-	-
			배점	100점	-	-
		2단계(3배수)	반영비율	-	100%	-
			배점	-	100점	-
		3단계(1배수)	반영비율	-	40% (2단계 점수)	60%
			배점	-	40점	60점

※ 동점자처리기준은 74쪽의 'VI. 동점자 처리기준' 참고



## 5. 전형요소별 평가방법

### (1) 학교생활기록부 교과

- ① 대상자 : 세종캠퍼스 캠퍼스자율전공(자연·예능)/캠퍼스자율전공(인문·예능)/자연계열/인문계열  
서울/세종 캠퍼스 미술계열(예술학과 제외) 지원자 전원
- ② 반영방법

캠퍼스	모집계열/모집단위	반영교과	학년별 반영비율			활용지표
			1학년	2학년	3학년 1학기	
서울/세종	미술계열(예술학과 제외)	국어, 영어, 예술(미술), 택1(수학/사회/과학)	반영교과군의 전 교과목을 학년구분 없이 반영			석차등급
세종	캠퍼스자율전공(자연·예능)/ 캠퍼스자율전공(인문·예능)/ 자연계열/인문계열	국어, 영어, 수학, 택1(사회/과학)				

- ※ 택1(수학/사회/과학)은 ‘수학’, ‘사회’, ‘과학’ 중 보정등급(평균등급×보정계수)이 좋은 교과를 자동 반영함  
 ※ 택1(사회/과학)은 ‘사회’와 ‘과학’ 중 이수단위 합이 큰 교과를 자동 반영하며, 이수단위 합이 같을 경우 평균등급이 좋은 교과를 반영함  
 ※ 구체적인 학교생활기록부 교과 반영방법은 59쪽의 ‘I. 학교생활기록부 교과 반영방법’ 참고

### (2) 서류평가

#### 가. 서울캠퍼스 캠퍼스자율전공(자연·예능)/캠퍼스자율전공(인문·예능)/자연계열/인문계열/예술학과

- ① 대상자 : 지원자 전원
- ② 평가자료 : 학교생활기록부 교과/비교과, 자기소개서, 추천서
- ③ 평가내용 : 제출서류를 토대로 지원자의 인성, 열정, 학업성취도, 성장잠재력 및 발전가능성 등을 종합적으로 고려하여 평가  
 ※ 구체적인 사항은 65쪽의 ‘II. 학생부위주(종합) 전형 서류평가 방법’ 참고

#### 나. 세종캠퍼스 캠퍼스자율전공(자연·예능)/캠퍼스자율전공(인문·예능)/자연계열/인문계열

- ① 대상자 : 지원자 전원
- ② 평가자료 : 학교생활기록부 교과/비교과
- ③ 평가내용 : 학교생활기록부를 토대로 지원자의 학업성취도, 학업관련 활동, 모집단위 전공분야에 대한 관심 및 관련활동, 교과 외 활동, 잠재능력 및 발전가능성 등을 종합적으로 평가  
 ※ 구체적인 사항은 65쪽의 ‘II. 학생부위주(종합) 전형 서류평가 방법’ 참고

#### 다. 서울/세종 캠퍼스 미술계열(예술학과 제외)

- ① 대상자 : 1단계 합격자
- ② 평가자료 : 학교생활기록부 교과/비교과, 미술활동보고서
- ③ 평가내용 : 제출서류상의 교과활동, 비교과활동을 토대로 지원자의 소양, 예술적 감수성과 열정, 잠재력 및 발전가능성, 서류의 진실성 및 객관성 등을 종합적으로 고려하여 평가  
 ※ 미술활동보고서 작성 안내(본교 입학관리본부 홈페이지 게시) 참고

(3) 면접평가

- ① 대상자 : 서울/세종 캠퍼스 미술계열(예술학과 제외) 2단계 합격자
  - ② 평가내용 : 지원자의 수학능력, 인성 및 가치관, 대학수학능력시험과 학교생활기록부로는 판단할 수 없는 다양한 소질과 자질, 지원한 모집단위 관련 지식과 소양 등을 종합적으로 평가
    - 지원자의 창의성, 잠재력, 문제 해결능력, 관찰력 등을 평가
    - 제출서류에 기술된 내용의 진실성, 객관성, 미술 관련 소양 등을 평가
- ※ 미술계열 면접 기출문제(본교 입학관리본부 홈페이지 게시) 참고

6. 대학수학능력시험 최저학력기준

캠퍼스	구분	수능 최저학력기준
서울	전 계열 공통	한국사 4등급 이내
	캠퍼스자율전공(자연·예능)/자연계열	국어, 수학 가, 영어, 과탐 영역 중 3개 영역 등급 합 7 이내
	캠퍼스자율전공(인문·예능)/인문계열/예술학과	국어, 수학 가/나, 영어, 사탐/과탐 영역 중 3개 영역 등급 합 6 이내
	미술계열(예술학과 제외)	국어, 수학 가/나, 영어, 사탐/과탐 영역 중 3개 영역 등급 합 8 이내
세종	전 계열 공통	한국사 응시 필수
	캠퍼스자율전공(자연·예능)/자연계열	국어, 수학 가, 영어, 과탐 영역 중 2개 영역 등급 합 9 이내
	캠퍼스자율전공(인문·예능)/인문계열	국어, 수학 가/나, 영어, 사탐/과탐 영역 중 2개 영역 등급 합 8 이내
	미술계열	국어, 수학 가/나, 영어, 사탐/과탐 영역 중 2개 영역 등급 합 7 이내

- ※ 캠퍼스자율전공(자연·예능)/캠퍼스자율전공(인문·예능)/자연계열/인문계열/예술학과의 경우 수능 최저학력기준에 제시된 5가지 영역 [국어, 영어, 수학 가/나, 사탐/과탐(2과목), 한국사]을 모두 응시하여야 함
- ※ 사탐/과탐 : 최상위 1과목 등급을 반영함

## 1. 모집인원 : 총 175명

캠퍼스	계열	대학	모집단위	모집인원(명)		
세종			세종캠퍼스자율전공(자연·예능) 	35		
			세종캠퍼스자율전공(인문·예능) 	25		
	자연계열	과학기술대학	과학기술대학자율전공	10		
			전자전기융합공학과	9		
			소프트웨어융합학과	11		
			재료공학과	7		
			건축공학부	10		
			기계정보공학과	8		
			조선해양공학과	5		
			바이오화학공학과	7		
			인문계열	상경대학	게임학부 게임소프트웨어전공(공학계)	5
					상경학부	27
			광고홍보학부	16		
	세종캠퍼스 합계			175		

☒ ‘캠퍼스자율전공(자연·예능)’과 ‘캠퍼스자율전공(인문·예능)’은 입학 후 하나의 캠퍼스자율전공으로 운영되며, 캠퍼스자율전공으로 입학한 자는 해당 캠퍼스의 자연계열/인문계열/미술계열 중에서 전공 선택이 가능함(서울캠퍼스 사범대학과 세종캠퍼스 산업스포츠학과 제외)

## 2. 지원자격

고등학교 졸업(예정)자 또는 관계법령에 의해 고등학교 졸업자와 동등 이상의 학력이 있다고 인정된 자

## 3. 서류제출

### (1) 제출서류

대상자	제출서류	비고
· 2012년 이전(2012년 포함) 졸업자 · 온라인 학교생활기록부 자료 · 미제공 학교 출신자	고등학교 학교생활기록부 1부 (학교장직인 날인 필)	· 원서접수 마감일 기준 최근 3개월 이내[2017.6.16(금) 이후]에 발급된 학교생활기록부만 인정하며, 3학년 1학기까지의 성적이 포함된 학교생활 기록부를 제출하여야 함
· 외국고교 졸업(예정)자	외국고등학교 졸업(예정)증명서 1부	· 외국고등학교 졸업(예정)자는 해당 고등학교 졸업증명서를 제출하여야 함 · 졸업증명서에는 해당 고등학교의 학제 및 재학기간 등이 기재되어야 함
· 고등학교 졸업학력 검정고시 전형자료 온라인 제공 비동의자	고등학교 졸업학력 검정고시 합격증 1부	
· 일반계고교 직업위탁생 · 공업계 2+1 체제 이수자 · 교과교육 소년원의 고등학교 과정 이수자	해당 분야의 증빙자료 (학교생활기록부 등)	

※ 2013년 2월 이후(2월 포함) 국내 고교 졸업(예정)자의 학교생활기록부는 온라인으로 제공되므로 학교생활기록부를 제출할 필요 없음 (단, 학교생활기록부 온라인 미제공 학교 출신자는 제외)

※ 제출서류는 원칙적으로 원본이어야 함. 부득이한 경우, 발행기관의 원본 대조필을 받은 사본도 제출 가능하며 발행기관 확인이 불가능하면 서류 접수기간에 본교에서 원본대조필을 받을 수 있음(출신 고등학교장의 원본대조필도 인정함)

※ 외국고등학교 졸업(예정)증명서는 반드시 아포스티유 확인 또는 영사확인을 받아서 제출해야 함(단, 우리나라 교육부에서 재외교육 기관으로 인정한 학교가 발급한 서류는 이를 생략할 수 있음). 원본 서류가 한국어나 영어 이외의 언어로 작성된 경우, 원본과 함께 해당국 또는 국내 공증기관이 공증한 한글 또는 영문 번역서를 제출해야 함

※ 2013년 1회 이후(2013년 1회 포함) 고등학교 졸업학력 검정고시에 합격한 지원자는 대입전형자료 온라인 제공에 동의하고 ‘제공 동의 확인번호’를 입력하면 검정고시 합격증을 제출할 필요 없음

(2) 서류제출 기간 : 2017.9.11(월) 09:00 ~ 9.18(월) 18:00

(3) 서류 제출처 : (04066) 서울특별시 마포구 와우산로 94 홍익대학교 와우관 1층 입학관리본부

#### 4. 전형요소 및 반영비율

합격자는 각 모집단위별로 아래의 반영비율에 따라 전형요소별 점수를 합산한 총점 순으로 선발함

캠퍼스	모집계열/모집단위	전형단계	구분	학생부 교과	적성
세종	캠퍼스자율전공(자연·예능)/ 캠퍼스자율전공(인문·예능)/ 자연계열/인문계열	-	반영비율	60%	40%
			배점	60점	40점

※ 동점자처리기준은 74쪽의 'VI. 동점자 처리기준' 참고

#### 5. 전형요소별 평가방법

(1) 학교생활기록부 교과 반영방법

모집계열/모집단위	반영교과	학년별 반영비율			활용지표
		1학년	2학년	3학년 1학기	
캠퍼스자율전공(자연·예능)/ 캠퍼스자율전공(인문·예능)/ 자연계열/인문계열	국어, 영어, 수학, 택1(사회/과학)	반영교과군의 각 교과별 상위 3과목씩 총 12과목의 석차등급을 학년구분 없이 반영			석차등급

※ 택1(사회/과학)은 '사회'와 '과학' 중 이수단위 합이 큰 교과를 자동 반영하며, 이수단위 합이 같을 경우 교과점수가 높은 교과를 반영함

※ 구체적인 학교생활기록부 교과 반영방법은 59쪽의 'I. 학교생활기록부 교과 반영방법' 참고

(2) 적성고사

- ① 목적 : 대학 교육에 필요한 학업 적성과 사고력을 평가
- ② 문항 수 및 시험시간 : 영어 25문항 50분, 수학 25문항 50분
- ③ 문제유형 : 대학수학능력시험과 유사한 구성의 5지선다형 객관식 문제

영어	수학
<ul style="list-style-type: none"> <li>인문/자연계열 구분 없이 공통 문항 출제</li> <li>읽기 속도보다 이해력에 대한 평가를 목적으로 함</li> <li>단순 암기나 특정 분야에 대한 전문적 지식을 요하는 문제 제외</li> </ul>	<ul style="list-style-type: none"> <li>인문계열[세종캠퍼스자율전공(인문·예능) 포함]과 자연계열[세종캠퍼스자율전공(자연·예능) 포함]로 구분하여 출제</li> <li>기본적인 개념의 이해력과 계산능력 평가를 목적으로 함</li> <li>고교 수학 교과과정에서 고루 출제</li> </ul>

※ 수시 적성고사 기출문제(본교 입학관리본부 홈페이지 게시) 참고

#### 6. 대학수학능력시험 최저학력기준

캠퍼스	구분	수능 최저학력기준
세종	전 계열 공통	한국사 응시 필수
	캠퍼스자율전공(자연·예능)/자연계열	국어, 수학 가, 영어, 과탐 영역 중 2개 영역 등급 합 9 이내
	캠퍼스자율전공(인문·예능)/인문계열	국어, 수학 가/나, 영어, 사탐/과탐 영역 중 2개 영역 등급 합 8 이내

※ 수능 최저학력기준에 제시된 5가지 영역(국어, 영어, 수학 가/나, 사탐/과탐(2과목), 한국사)을 모두 응시하여야 함

※ 사탐/과탐 : 최상위 1과목 등급을 반영함



## 1. 모집인원 : 총 395명

캠퍼스	계열	대학	모집단위	모집인원(명)
서울			서울캠퍼스자율전공(자연·예능) <input checked="" type="checkbox"/>	56
			서울캠퍼스자율전공(인문·예능) <input checked="" type="checkbox"/>	41
	자연계열	공과대학	건설·도시공학부	19
			전자·전기공학부	39
			신소재·화학시스템공학부	26
			정보·컴퓨터공학부	40
			기계·시스템디자인공학과	29
			건축학부 건축학전공(5년제)	9
			건축학부 실내건축학전공(4년제)	4
	인문계열	사범대학	수학교육과	5
			국어교육과	5
			영어교육과	5
			역사교육과	4
			교육학과	5
		경영대학	경영학부	51
		문과대학	영어영문학과	6
			독어독문학과	5
			불어불문학과	5
			국어국문학과	4
		법과대학	법학부	25
			경제학부	8
	미술계열	미술대학	예술학과	4
	서울캠퍼스 합계			395

☒ '캠퍼스자율전공(자연·예능)'과 '캠퍼스자율전공(인문·예능)'은 입학 후 하나의 캠퍼스자율전공으로 운영되며, 캠퍼스자율전공으로 입학한 자는 해당 캠퍼스의 자연계열/인문계열/미술계열 중에서 전공 선택이 가능함(서울캠퍼스 사범대학과 세종캠퍼스 산업스포츠학과 제외)

## 2. 지원자격

고등학교 졸업(예정)자 또는 관계법령에 의해 고등학교 졸업자와 동등 이상의 학력이 있다고 인정된 자

### 3. 서류제출

#### (1) 제출서류

대상자	제출서류	비고
· 2012년 이전(2012년 포함) 졸업자 · 온라인 학교생활기록부 자료 미제공 학교 출신자	고등학교 학교생활기록부 1부 (학교장직인 날인 필)	· 원서접수 마감일 기준 최근 3개월 이내(2017.6.16(금) 이후)에 발급된 학교생활기록부만 인정하며, 3학년 1학기까지의 성적이 포함된 학교생활 기록부를 제출하여야 함
· 외국고교 졸업(예정)자	외국고등학교 졸업(예정)증명서 1부	· 외국고등학교 졸업(예정)자는 해당 고등학교 졸업증명서를 제출하여야 함 · 졸업증명서에는 해당 고등학교의 학제 및 재학기간 등이 기재되어야 함
· 고등학교 졸업학력 검정고시 전형자료 온라인 제공 비동의자	고등학교 졸업학력 검정고시 합격증 1부	
· 일반계고교 직업위탁생 · 공업계 2+1 체제 이수자 · 교과교육 소년원의 고등학교 과정 이수자	해당 분야의 증빙자료 (학교생활기록부 등)	

- ※ 2013년 2월 이후(2월 포함) 국내 고교 졸업(예정)자의 학교생활기록부는 온라인으로 제공되므로 학교생활기록부를 제출할 필요 없음  
(단, 학교생활기록부 온라인 미제공 학교 출신자는 제외)
- ※ 제출서류는 원칙적으로 원본이어야 함. 부득이한 경우, 발행기관의 원본 대조필을 받은 사본도 제출 가능하며 발행기관 확인이 불가능하면  
서류 접수기간에 본교에서 원본대조필을 받을 수 있음(출신 고등학교장의 원본대조필도 인정함)
- ※ 외국고등학교 졸업(예정)증명서는 반드시 아포스티유 확인 또는 영사확인 후 받아서 제출해야 함(단, 우리나라 교육부에서 재외교육  
기관으로 인정한 학교가 발급한 서류는 이를 생략할 수 있음). 원본 서류가 한국어나 영어 이외의 언어로 작성된 경우, 원본과 함께  
해당국 또는 국내 공증기관이 공증한 한글 또는 영문 번역서를 제출해야 함
- ※ 2013년 1회 이후(2013년 1회 포함) 고등학교 졸업학력 검정고시에 합격한 지원자는 대입전형자료 온라인 제공에 동의하고 '제공  
동의 확인번호'를 입력하면 검정고시 합격증을 제출할 필요 없음

(2) 서류제출 기간 : 2017.9.11(월) 09:00 ~ 9.18(월) 18:00

(3) 서류 제출처 : (04066) 서울특별시 마포구 와우산로 94 홍익대학교 와우관 1층 입학관리본부

### 4. 전형요소 및 반영비율

합격자는 각 모집단위별로 아래의 반영비율에 따라 전형요소별 점수를 합산한 총점 순으로 선발함

캠퍼스	모집계열/모집단위	전형단계	구분	학생부 교과	논술
서울	캠퍼스자율전공(자연·예능)/ 캠퍼스자율전공(인문·예능)/ 자연계열/인문계열/예술학과	-	반영비율	40%	60%
			배점	40점	60점

※ 동점자처리기준은 74쪽의 'VI. 동점자 처리기준' 참고

### 5. 전형요소별 평가방법

#### (1) 학교생활기록부 교과 반영방법

모집계열/모집단위	반영교과	학년별 반영비율			활용지표
		1학년	2학년	3학년 1학기	
캠퍼스자율전공(자연·예능)/ 캠퍼스자율전공(인문·예능)/ 자연계열/인문계열/예술학과	국어, 영어, 수학, 택1(사회/과학)	반영교과군의 각 교과별 상위 3과목씩 총 12과목의 석차등급을 학년구분 없이 반영			석차등급

※ 택1(사회/과학)은 '사회'와 '과학' 중 이수단위 합이 큰 교과를 자동 반영하며, 이수단위 합이 같을 경우 교과점수가 높은 교과를 반영함

※ 구체적인 학교생활기록부 교과 반영방법은 59쪽의 'I. 학교생활기록부 교과 반영방법' 참고

(2) 논술고사

- ① 목적 : 대학 교육이수에 기본적으로 요구되는 독해·분석·종합 능력, 응용력, 논증력, 창의력 및 표현력 등을 평가
- ② 시험시간 : 120분
- ③ 답안분량
  - 인문계열/예술학과 : 총 2,000자 내외 (원고지 형식의 답안지)
  - 자연계열 : 문항별 지정된 답안란에 작성 (노트 형식의 답안지)
- ④ 문제유형

모집계열/모집단위	구분	내용
캠퍼스자율전공(인문·예능)/ 인문계열/예술학과	제시문	① 주요 인문/사회 분야 지문 출제(통합교과형) ② 하나의 논쟁적 이슈나 현상에 대한 2~4개의 제시문
	문제유형	① 제시문이 내포하고 있는 문제들을 요약 ② 제시문에서 제시되고 있는 다양한 시각들을 비교, 분석 ③ 논쟁적 이슈나 현상에 대한 자기 나름의 분석과 견해를 기술
	평가기준	① 논지를 제대로 이해하고 요구하는 바를 충분히 이행하고 있는가? ② 답안을 논리적이고 명확하게 서술하고 있는가? ③ 답안이 얼마나 창의적인가? ④ 답안이 공식적인 글쓰기로서의 형태를 갖추고 있는가? (원고지 작성법, 맞춤법, 띄어쓰기, 문장의 정확성, 요구된 분량의 준수 여부 등)
캠퍼스자율전공(자연·예능)/ 자연계열	제시문	① 수리적 사고 능력을 평가하기 위한 지문 또는 질문(수리형) ② 수학 및 자연과학 주요 분야 관심 이슈에 대한 2~4개의 제시문 또는 질문
	문제유형	① 제시문이 내포하고 있는 문제들을 요약 ② 제시문에서 제시된 다양한 논점 및 질문들을 비교, 분석, 종합하여 해결책 및 문제점을 도출하고 이를 수학적으로 표현 ③ 제시문에 제시된 현상이나 이론 등에 대한 자기 나름의 견해를 논리적으로 일관성을 가지고 기술
	평가기준	① 논지를 제대로 이해하고 요구하는 바를 충분히 이행하고 있는가? ② 답안을 논리적이고 모순 없이 명확하게 서술하고 있는가? ③ 문제 해결이 창의적인가? ④ 답안 작성에 기호나 수식 등을 적절히 활용하는가?

※ 수시 논술고사 기출문제(본교 입학관리본부 홈페이지 게시) 참고

## 6. 대학수학능력시험 최저학력기준

캠퍼스	구분	수능 최저학력기준
서울	전 계열 공통	한국사 4등급 이내
	캠퍼스자율전공(자연·예능)/자연계열	국어, 수학 가, 영어, 과탐 영역 중 3개 영역 등급 합 7 이내
	캠퍼스자율전공(인문·예능)/인문계열/예술학과	국어, 수학 가/나, 영어, 사탐/과탐 영역 중 3개 영역 등급 합 6 이내

※ 수능 최저학력기준에 제시된 5가지 영역(국어, 영어, 수학 가/나, 사탐/과탐(2과목), 한국사)을 모두 응시하여야 함

※ 사탐/과탐 : 최상위 1과목 등급을 반영함

---

# 특별전형

사회적배려대상자전형

국가보훈대상자전형

충청인재선발전형

체육특기자전형

특성화고등을졸업한재직자전형

농어촌학생전형





## 1. 모집인원 : 총 12명

캠퍼스	계열	대학	모집단위	모집인원(명)
서울	자연계열	공과대학	전자·전기공학부	1
			정보·컴퓨터공학부	1
			기계·시스템디자인공학과	1
	인문계열	경영대학	경영학부	1
		문과대학	국어국문학과	1
		법과대학	법학부	1
	서울캠퍼스 합계			6
세종	자연계열	과학기술대학	소프트웨어융합학과	1
			건축공학부	1
			기계정보공학과	1
			게임학부 게임소프트웨어전공(공학계)	1
	인문계열	상경대학	상경학부	1
			광고홍보학부	1
	세종캠퍼스 합계			6

## 2. 지원자격

국내 고등학교 졸업(예정)자 또는 관계 법령에 의해 고등학교 졸업자와 동등 이상의 학력이 있다고 인정된 자 중, 원서접수 마감일 기준으로 다음 중 한 가지에 해당하는 자격을 유지하고 있는 자

캠퍼스	자격유형	지원 자격
서울	소년소녀가정	① 국민기초생활보장 수급자로서 거주지 읍·면·동사무소에 소년소녀가정 또는 가정보호 위탁아동으로 등재된 자 ② 보건복지부로부터 인·허가된 국내 아동복지시설에서 3년 이상 재원한 자
세종	소년소녀가정	① 국민기초생활보장 수급자로서 거주지 읍·면·동사무소에 소년소녀가정 또는 가정보호 위탁아동으로 등재된 자 ② 보건복지부로부터 인·허가된 국내 아동복지시설에서 3년 이상 재원한 자
	군인자녀	20년 이상 현역근무 중이거나 근무한 군인의 자녀

### 3. 자료입력 및 서류제출

#### (1) 공통 제출서류

대상자	제출서류	비고
· 지원자 전원	자기소개서 1부	· 입학원서 접수 사이트 [(주)진학어플라이]에 접속하여 온라인 입력
	추천서 1부	· 입학원서 접수 사이트 [(주)진학어플라이]에 접속하여 온라인 입력 · 추천인은 지원자의 출신 고등학교 교사를 원칙으로 함 ※ 교사의 추천이 불가능한 경우 지원자의 재능을 객관적으로 판단할 수 있는 추천인의 추천도 가능함
· 2012년 이전(2012년 포함) 졸업자 · 온라인 학교생활기록부 자료 미제공 학교 출신자	고등학교 학교생활기록부 1부 (학교장직인 날인 필)	· 원서접수 마감일 기준 최근 3개월 이내[2017.6.16(금) 이후]에 발급된 학교생활기록부만 인정하며, 3학년 1학기 성적이 포함된 학교생활기록부를 제출하여야 함
· 외국고교 과정(일부) 이수자	외국고등학교 졸업(예정) 증명서 1부 (해당자에 한함)	· 외국고등학교 졸업(예정)자는 해당 고등학교 졸업증명서를 제출하여야 함 · 졸업증명서에는 해당 고등학교의 학제 및 재학기간 등이 기재되어야 함
	외국고등학교 성적증명서 1부	· 외국고교에 한 학기 이상 재학한 경우, GPA, 성적등급, 석차, 성적산출기준, 학제, 재학기간 등이 기재된 해당 고등학교의 성적증명서를 제출하여야 함
· 고등학교 졸업학력 검정고시 전형자료 온라인 제공 비동의자	고등학교 졸업학력 검정고시 합격증 1부	
· 일반계고교 직업위탁생 · 공업계 2+1 체제 이수자 · 교과교육 소년원의 고등학교 과정 이수자	해당 분야의 증빙자료 (학교생활기록부 등)	

- ※ 2013년 2월 이후(2월 포함) 국내 고교 졸업(예정)자의 학교생활기록부는 온라인으로 제공되므로 학교생활기록부를 제출할 필요 없음  
(단, 학교생활기록부 온라인 미제공 학교 출신자는 제외)
- ※ 자기소개서나 추천서에 공인어학성적 또는 수학·과학·외국어 교과에 대한 교외 수상실적을 기재할 경우 0점 또는 불합격 처리됨  
(구체적인 사항은 본교 자기소개서·추천서 양식 참고)
- ※ 제출서류는 원칙적으로 원본이어야 함. 부득이한 경우, 발행기관의 원본 대조필을 받은 사본도 제출 가능하며 발행기관 확인이 불가능하면  
서류 접수기간에 본교에서 원본대조필을 받을 수 있음(출신 고등학교교장의 원본대조필도 인정함)
- ※ 외국고등학교 졸업(예정)증명서 및 성적증명서는 반드시 아포스티유 확인 또는 영사확인을 받아서 제출해야 함(단, 우리나라 교육부  
에서 재외교육기관으로 인정한 학교가 발급한 서류는 이를 생략할 수 있음). 원본 서류가 한국어나 영어 이외의 언어로 작성된 경우,  
원본과 함께 해당국 또는 국내 공증기관이 공증한 한글 또는 영문 번역서를 제출해야 함
- ※ 2013년 1회 이후(2013년 1회 포함) 고등학교 졸업학력 검정고시에 합격한 지원자는 대입전형자료 온라인 제공에 동의하고 '제공동의  
확인번호'를 입력하면 검정고시 합격증 및 성적증명서를 제출할 필요 없음

#### (2) 자격유형별 제출서류

각 지원자는 (1)의 공통 제출서류 이외에 자격유형별로 아래의 서류를 추가로 제출해야 함

자격유형	제출서류	비고
소년소녀가정	'소년소녀가정' 또는 '가정위탁보호 아동'이 명기된 시, 군, 구 발행 수급자 증명서 1부 또는 아동복지시설 재원증명서 1부	· 해당 자격 내용을 서류에 수기로 작성 후 발급 담당자의 확인도장을 받아 제출
군인자녀	재직증명서 1부 ※ 전역자는 경력증명서 1부	· 소속부대 발행 · 최초 입대일을 비롯한 근무기간 반드시 명시
	부 또는 모 기준 가족관계증명서 1부	

- ※ 위 제출서류는 원서접수 시작일로부터 최근 7일 이내[2017.9.4(월) 이후]에 발급된 것만 인정함
- ※ 필요할 경우 현장 실사나 면담 등을 통한 지원자격 확인 과정이 추가로 진행될 수 있음

(3) 자료입력 및 서류제출 기간 : 2017.9.11(월) 09:00 ~ 9.18(월) 18:00

(4) 서류 제출처 : (04066) 서울특별시 마포구 와우산로 94 홍익대학교 와우관 1층 입학관리본부

#### 4. 전형요소 및 반영비율

합격자는 모집단위 내에서 아래의 반영비율에 따라 전형요소별 점수를 합산한 총점 순으로 선발함

캠퍼스	모집계열	전형단계	구분	학생부 교과	서류
서울	자연계열/인문계열	-	반영비율	-	100%
			배점	-	100점
세종	자연계열/인문계열	-	반영비율	40%	60%
			배점	40점	60점

※ 동점자처리기준은 74쪽의 'VI. 동점자 처리기준' 참고

#### 5. 전형요소별 평가방법

(1) 학교생활기록부 교과 반영방법

캠퍼스	모집계열	반영교과	학년별 반영비율			활용지표
			1학년	2학년	3학년 1학기	
세종	자연계열/인문계열	국어, 영어, 수학, 택1(사회/과학)	반영교과군의 전 교과목을 학년구분 없이 반영			석차등급

※ 택1(사회/과학)은 '사회'와 '과학' 중 이수단위 합이 큰 교과를 자동 반영하며, 이수단위 합이 같은 경우 평균등급이 좋은 교과를 반영함

※ 구체적인 학교생활기록부 교과 반영방법은 59쪽의 'I. 학교생활기록부 교과 반영방법' 참고

(2) 서류평가

① 평가자료 : 학교생활기록부 교과/비교과, 자기소개서, 추천서

② 평가내용 : 제출서류를 토대로 지원자의 인성, 열정, 사회적 배려의 필요성, 학업성취도, 성장잠재력 및 발전가능성 등을 종합적으로 고려하여 평가

※ 구체적인 사항은 65쪽의 'II. 학생부위주(종합) 전형 서류평가 방법' 참고

#### 6. 대학수학능력시험 최저학력기준

캠퍼스	구분	수능 최저학력기준
서울	전 계열 공통	한국사 5등급 이내
	자연계열	국어, 수학 가, 영어, 사탐/과탐 영역 중 1개 영역 2등급 이내
	인문계열	국어, 수학 가/나, 영어, 사탐/과탐 영역 중 1개 영역 2등급 이내
세종	전 계열 공통	한국사 응시 필수
	자연계열	국어, 수학 가, 영어, 사탐/과탐 영역 중 1개 영역 4등급 이내
	인문계열	국어, 수학 가/나, 영어, 사탐/과탐 영역 중 1개 영역 4등급 이내

※ 수능 최저학력기준에 제시된 5가지 영역[국어, 영어, 수학 가/나, 사탐/과탐(2과목), 한국사]을 모두 응시하여야 함

※ 사탐/과탐 : 최상위 1과목 등급을 반영함

1. 모집인원 : 총 27명

캠퍼스	계열	대학	모집단위	모집인원(명)
서울	자연계열	공과대학	건설·도시공학부	1
			전자·전기공학부	1
			신소재·화공시스템공학부	1
			정보·컴퓨터공학부	1
			기계·시스템디자인공학과	1
		건축대학	건축학부 건축학전공(5년제)	1
			건축학부 실내건축학전공(4년제)	1
	인문계열	사범대학	수학교육과	1
			국어교육과	1
			영어교육과	1
			역사교육과	1
			교육학과	1
		경영대학	경영학부	1
		문과대학	영어영문학과	1
			독어독문학과	1
			불어불문학과	1
		법과대학	법학부	1
			경제학부	1
		서울캠퍼스 합계		
세종	자연계열	과학기술대학	전자전기융합공학과	1
			소프트웨어융합학과	1
			재료공학과	1
			건축공학부	1
			조선해양공학과	1
			바이오화학공학과	1
	인문계열	상경대학	상경학부	2
			광고홍보학부	1
	세종캠퍼스 합계			9

2. 지원자격

국내 고등학교 졸업(예정)자 또는 관계 법령에 의해 고등학교 졸업자와 동등 이상의 학력이 있다고 인정된 자 중, 원서접수 마감일 기준으로 다음 중 한 가지에 해당하는 자격을 유지하고 있는 자

- ① 독립유공자 예우에 관한 법률 제4조 제1~2호에 해당하는 '독립유공자의 자녀 및 (외)손자녀'
- ② 국가유공자 등 예우 및 지원에 관한 법률 제4조 제1항, 제3~18호(단, 10호 제외)에 해당하는 '국가유공자 및 그 자녀' (참전유공자 제외)
- ③ 국가유공자 등 예우 및 지원에 관한 법률 제73조에 해당하는 '6·18 자유상이자 및 그 자녀'
- ④ 고엽제후유의증 등 환자지원 및 단체설립에 관한 법률 제7조 제9항에 해당하는 '고엽제후유의증 환자(수당지급대상자) 및 그 자녀'
- ⑤ 5·18 민주유공자 예우에 관한 법률 제4조 제1~3호에 해당하는 '5·18 민주유공자 및 그 자녀'
- ⑥ 특수임무유공자 예우 및 단체설립에 관한 법률 제3조 제1~3호에 해당하는 '특수임무유공자와 그 자녀'
- ⑦ (구) 국가유공자 등 예우 및 지원에 관한 법률 제73조의 2에 해당하는 '지원공상(순직)군경, 지원공상(순직) 공무원 및 그 자녀'



### 3. 자료입력 및 서류제출

#### (1) 제출서류

대상자	제출서류	비고
· 지원자 전원	국가보훈처에서 발행한 독립유공자 손·자녀 또는 국가(민주) 유공자(본인·자녀) 증명서 1부 또는 보훈(지)청장이 발행한 대학입학특별전형 대상자 증명서 1부	· 원서접수 시작일로부터 <b>최근 7일 이내[2017.9.4(월) 이후]</b> 에 발급된 것만 인정함 · 필요할 경우 현장 실사나 면담 등을 통한 지원자격 확인 과정이 추가로 진행될 수 있음
	자기소개서 1부	· 입학원서 접수 사이트 [(주)진학어플라이]에 접속하여 온라인 입력
	추천서 1부	· 입학원서 접수 사이트 [(주)진학어플라이]에 접속하여 온라인 입력 · 추천인은 지원자의 출신 고등학교 교사를 원칙으로 함 ※ 교사의 추천이 불가능한 경우 지원자의 재능을 객관적으로 판단할 수 있는 추천인의 추천도 가능함
· 2012년 이전(2012년 포함) 졸업자 · 온라인 학교생활기록부 자료 미제공 학교 출신자	고등학교 학교생활기록부 1부 (학교장직인 날인 필)	· 원서접수 마감일 기준 최근 3개월 이내[2017.6.16(금) 이후]에 발급된 학교생활기록부만 인정하며, 3학년 1학기 성적이 포함된 학교 생활기록부를 제출하여야 함
· 외국고교 과정(일부) 이수자	외국고등학교 졸업(예정) 증명서 1부(해당자에 한함)	· 외국고등학교 졸업(예정)자는 해당 고등학교 졸업증명서를 제출하여야 함 · 졸업증명서에는 해당 고등학교의 학제 및 재학기간 등이 기재되어야 함
	외국고등학교 성적증명서 1부	· 외국고교에 한 학기 이상 재학한 경우, <b>GPA, 성적등급, 석차, 성적산출 기준, 학제, 재학기간</b> 등이 기재된 해당 고등학교의 성적증명서를 제출하여야 함
· 고등학교 졸업학력 검정고시 전형자료 온라인 제공 비동의자	고등학교 졸업학력 검정고시 합격증 1부	
· 일반계고교 직업위탁생 · 공업계 2+1 체제 이수자 · 교과교육 소년원의 고등학교 과정 이수자	해당 분야의 증빙자료 (학교생활기록부 등)	

- ※ 2013년 2월 이후(2월 포함) 국내 고교 졸업(예정)자의 학교생활기록부는 온라인으로 제공되므로 학교생활기록부를 제출할 필요 없음 (단, 학교생활기록부 온라인 미제공 학교 출신자는 제외)
- ※ 자기소개서나 추천서에 공인어학성적 또는 수학·과학·외국어 교과에 대한 교외 수상실적을 기재할 경우 0점 또는 불합격 처리됨 (구체적인 사항은 본교 자기소개서·추천서 양식 참고)
- ※ 제출서류는 원칙적으로 원본이어야 함. 부득이한 경우, 발행기관의 원본 대조필을 받은 사본도 제출 가능하며 발행기관 확인이 불가능하면 서류 접수기간에 본교에서 원본대조필을 받을 수 있음(출신 고등학교장의 원본대조필도 인정함)
- ※ 외국고등학교 졸업(예정)증명서 및 성적증명서는 반드시 아포스티유 확인 또는 영사확인인 받아서 제출해야 함(단, 우리나라 교육부에서 재외교육기관으로 인정한 학교가 발급한 서류는 이를 생략할 수 있음). 원본 서류가 한국어나 영어 이외의 언어로 작성된 경우, 원본과 함께 해당국 또는 국내 공증기관이 공증한 한글 또는 영문 번역서를 제출해야 함
- ※ 2013년 1회 이후(2013년 1회 포함) 고등학교 졸업학력 검정고시에 합격한 지원자는 대입전형자료 온라인 제공에 동의하고 '제공동의 확인번호'를 입력하면 검정고시 합격증 및 성적증명서를 제출할 필요 없음

(2) 자료입력 및 서류제출 기간 : 2017.9.11(월) 09:00 ~ 9.18(월) 18:00

(3) 서류 제출처 : (04066) 서울특별시 마포구 와우산로 94 홍익대학교 와우관 1층 입학관리본부

#### 4. 전형요소 및 반영비율

합격자는 모집단위 내에서 아래의 반영비율에 따라 전형요소별 점수를 합산한 총점 순으로 선발함

캠퍼스	모집계열	전형단계	구분	학생부 교과	서류
서울	자연계열/인문계열	-	반영비율	-	100%
			배점	-	100점
세종	자연계열/인문계열	-	반영비율	40%	60%
			배점	40점	60점

※ 동점자처리기준은 74쪽의 'Ⅵ. 동점자 처리기준' 참고

#### 5. 전형요소별 평가방법

##### (1) 학교생활기록부 교과 반영방법

캠퍼스	모집계열	반영교과	학년별 반영비율			활용지표
			1학년	2학년	3학년 1학기	
세종	자연계열/인문계열	국어, 영어, 수학, 택1(사회/과학)	반영교과군의 전 교과목을 학년구분 없이 반영			석차등급

※ 택1(사회/과학)은 '사회'와 '과학' 중 이수단위 합이 큰 교과를 자동 반영하며, 이수단위 합이 같은 경우 평균등급이 좋은 교과를 반영함

※ 구체적인 학교생활기록부 교과 반영방법은 59쪽의 'Ⅰ. 학교생활기록부 교과 반영방법' 참고

##### (2) 서류평가

- ① 평가자료 : 학교생활기록부 교과/비교과, 자기소개서, 추천서
  - ② 평가내용 : 제출서류를 토대로 지원자의 인성, 열정, 사회적 배려의 필요성, 학업성취도, 성장잠재력 및 발전가능성 등을 종합적으로 고려하여 평가
- ※ 구체적인 사항은 65쪽의 'Ⅱ. 학생부위주(종합) 전형 서류평가 방법' 참고

#### 6. 대학수학능력시험 최저학력기준

캠퍼스	구분	수능 최저학력기준
서울	전 계열 공통	한국사 5등급 이내
	자연계열	국어, 수학 가, 영어, 사탐/과탐 영역 중 1개 영역 2등급 이내
	인문계열	국어, 수학 가/나, 영어, 사탐/과탐 영역 중 1개 영역 2등급 이내
세종	전 계열 공통	한국사 응시 필수
	자연계열	국어, 수학 가, 영어, 사탐/과탐 영역 중 1개 영역 4등급 이내
	인문계열	국어, 수학 가/나, 영어, 사탐/과탐 영역 중 1개 영역 4등급 이내

※ 수능 최저학력기준에 제시된 5가지 영역[국어, 영어, 수학 가/나, 사탐/과탐(2과목), 한국사]을 모두 응시하여야 함

※ 사탐/과탐 : 최상위 1과목 등급을 반영함

### 1. 모집인원 : 총 28명

캠퍼스	계열	대학	모집단위	모집인원(명)
세종	자연계열	과학기술대학	전자전기융합공학과	1
			소프트웨어융합학과	2
			재료공학과	1
			건축공학부	2
			기계정보공학과	1
			조선해양공학과	1
			바이오화학공학과	1
			게임학부 게임소프트웨어전공(공학계)	1
	인문계열	상경대학	상경학부	11
			광고홍보학부	2
	미술계열	조형대학	디자인컨버전스학부	3
			영상·애니메이션학부	1
			게임학부 게임그래픽디자인전공(미술계)	1
세종캠퍼스 합계				28

### 2. 지원자격

세종특별자치시, 대전광역시, 충청남도, 충청북도 소재 정규 고등학교에서 입학일로부터 졸업일까지의 모든 교육과정을 이수한 2016년 2월 이후(2월 포함) 졸업(예정)자

※ 고등학교 졸업학력 검정고시 출신자, 외국고교 졸업(예정)자, 학교생활기록부가 없는 자 등은 지원할 수 없음

### 3. 자료입력 및 서류제출

#### (1) 공통 제출서류

대상자	제출서류	비고
온라인 학교생활기록부 자료 미제공 학교 출신자	고등학교 학교생활기록부 1부 (학교장직인 날인 필)	원서접수 마감일 기준 최근 3개월 이내[2017.6.16(금) 이후]에 발급된 학교생활 기록부만 인정하며, 3학년 1학기까지의 성적이 포함된 학교생활기록부를 제출하여야 함

※ 2013년 2월 이후(2월 포함) 국내 고교 졸업(예정)자의 학교생활기록부는 온라인으로 제공되므로 학교생활기록부를 제출할 필요 없음  
(단, 학교생활기록부 온라인 미제공 학교 출신자는 제외)

#### (2) 미술계열 지원자 추가 제출서류

대상자	제출서류	비고
미술계열 지원자 중 1단계 합격자	미술활동보고서 1부	<ul style="list-style-type: none"> <li>대상자 발표 : 2017.9.27(수)</li> <li>- 본교 입학관리본부 홈페이지</li> <li>미술활동보고서 입력 사이트에 접속하여 온라인 입력(구체적인 입력절차 및 유의사항은 67쪽의 'III. 미술활동보고서 입력방법' 참고)</li> <li>지원자 입력기간 내에 미술활동보고서 입력 사이트에 접속하여 미술활동보고서를 입력한 후 평가자(미술교사)에게 각 활동에 대한 평가를 요청하여야 함</li> </ul>

※ 미술활동보고서에 기입한 활동은 '고등학교 입학일 이후부터 원서접수 전'까지의 활동만 인정함

※ 미술활동보고서의 내용에 대한 추가 검증이 필요한 경우에는 지원자에게 증빙자료를 요구할 수 있으며, 요구받은 증빙자료를 소정 기일까지 제출하지 못하거나 증빙자료의 내용이 불충분하다고 판단되는 경우 불이익을 받을 수 있음

(3) 자료입력 및 서류제출 기간

구분		일정
서류제출(대상자만 제출)		2017.9.11(월) 09:00 ~ 9.18(월) 18:00
[미술계열]	지원자 입력	2017.9.27(수) 09:00 ~ 9.29(금) 17:00
미술활동보고서 입력(대상자만 입력)	평가자(교사) 입력	2017.9.27(수) 09:00 ~ 10.12(목) 17:00

(4) 서류 제출처 : (04066) 서울특별시 마포구 와우산로 94 홍익대학교 와우관 1층 입학관리본부

(5) 합격자 중 졸업예정자의 추가 서류 제출

합격자 중 2018년 2월 고등학교 졸업예정자는 고교 졸업일까지 지원자격이 상실되지 않았음을 증빙하는 다음의 서류를 본교 입학관리본부에서 추후 지정하는 기한 내에 제출해야 함. 서류를 기한 내에 제출하지 않거나 고교 졸업일 이전에 지원 자격을 상실했음이 확인된 경우 합격이 취소됨

대상자	제출서류	비고
합격자 중 2018년 2월 고등학교 졸업예정자	졸업일이 명시된 고등학교 졸업증명서 또는 학교생활기록부 1부(학교장직인 날인 필)	학교생활기록부는 본인의 고교졸업일 이후 발급된 것만 유효

#### 4. 전형요소 및 반영비율

합격자는 각 모집단위별로 아래의 반영비율에 따라 전형요소별 점수를 합산한 총점 순으로 선발함

캠퍼스	모집계열	전형단계(선발인원)	구분	학생부 교과	서류	면접
세종	자연계열/인문계열	-	반영비율	100%	-	-
			배점	100점	-	-
	미술계열	1단계(6배수)	반영비율	100%	-	-
			배점	100점	-	-
		2단계(3배수)	반영비율	-	100%	-
			배점	-	100점	-
		3단계(1배수)	반영비율	-	40% (2단계 점수)	60%
			배점	-	40점	60점

※ 동점자처리기준은 74쪽의 'VI. 동점자 처리기준' 참고

#### 5. 전형요소별 평가방법

(1) 학교생활기록부 교과 반영방법

모집계열	반영교과	학년별 반영비율			활용지표
		1학년	2학년	3학년 1학기	
자연계열/인문계열	국어, 영어, 수학, 택1(사회/과학)	반영교과군의 전 교과목을 학년구분 없이 반영			석차등급
미술계열	국어, 영어, 예술(미술), 택1(수학/사회/과학)				

※ 택1(사회/과학)은 '사회'와 '과학' 중 이수단위 합이 큰 교과를 자동 반영하며, 이수단위 합이 같을 경우 평균등급이 좋은 교과 반영

※ 택1(수학/사회/과학)은 '수학', '사회', '과학' 중 보정등급(평균등급×보정계수)이 좋은 교과를 자동 반영

※ 구체적인 학교생활기록부 교과 반영방법은 59쪽의 'I. 학교생활기록부 교과 반영방법' 참고

## (2) 서류평가

- ① 대상자 : 미술계열 1단계 합격자
- ② 평가자료 : 학교생활기록부 교과/비교과, 미술활동보고서
- ③ 평가내용 : 제출서류상의 교과활동, 비교과활동을 토대로 지원자의 소양, 예술적 감수성과 열정, 잠재력 및 발전가능성, 서류의 진실성 및 객관성 등을 종합적으로 고려하여 평가  
※ 미술활동보고서 작성 안내(본교 입학관리본부 홈페이지 게시) 참고

## (3) 면접평가

- ① 대상자 : 미술계열 2단계 합격자
- ② 평가내용 : 지원자의 수학능력, 인성 및 가치관, 대학수학능력시험과 학교생활기록부로는 판단할 수 없는 다양한 소질과 자질, 지원한 모집단위 관련 지식과 소양 등을 종합적으로 평가
  - 지원자의 창의성, 잠재력, 문제 해결능력, 관찰력 등을 평가
  - 제출서류에 기술된 내용의 진실성, 객관성, 미술 관련 소양 등을 평가※ 미술계열 면접 기출문제(본교 입학관리본부 홈페이지 게시) 참고

## 6. 대학수학능력시험 최저학력기준

캠퍼스	구분	수능 최저학력기준
세종	전 계열 공통	한국사 응시 필수
	자연계열	국어, 수학 가, 영어, 사탐/과탐 영역 중 1개 영역 4등급 이내
	인문계열	국어, 수학 가/나, 영어, 사탐/과탐 영역 중 1개 영역 4등급 이내
	미술계열	국어, 수학 가/나, 영어, 사탐/과탐 영역 중 1개 영역 4등급 이내

- ※ 자연계열/인문계열의 경우 수능 최저학력기준에 제시된 5가지 영역[국어, 영어, 수학 가/나, 사탐/과탐(2과목), 한국사]을 모두 응시하여야 함
- ※ 사탐/과탐 : 최상위 1과목 등급을 반영함

## 7. 변경 예고

2019학년도부터 충청인재선발전형 폐지



## 1. 모집인원 : 총 30명

캠퍼스	모집단위	종목	모집인원
세종	산업스포츠학과	축구	<ul style="list-style-type: none"> <li>• 공격수 : 중앙공격수 2명, 우공격수 1명, 좌공격수 2명</li> <li>• 미드필더 : 1명</li> <li>• 수비수 : 중앙수비수 2명, 우수비수 1명</li> <li>• 골키퍼 : 1명</li> </ul>
		야구	<ul style="list-style-type: none"> <li>• 투수 : 오버핸드투수 2명, 좌완투수 2명, 사이드암투수 1명</li> <li>• 내야수 : 유격수 2명</li> <li>• 외야수 : 중견수 2명</li> <li>• 포수 : 1명</li> </ul>
		배구	<ul style="list-style-type: none"> <li>• 공격수 : 3명</li> <li>• 세터 : 1명</li> <li>• 리베로 : 1명</li> </ul>
		골프	<ul style="list-style-type: none"> <li>• 5명</li> </ul>

## 2. 지원자격

2017년 2월 이후(2월 포함) 국내 고등학교 졸업(예정)자로서 다음의 종목별 지원자격 중 한 가지에 해당하는 자

종목	지원자격
축구	<ul style="list-style-type: none"> <li>• 프로 산하 챌린저스 리그 4위 이내 입상한 자</li> <li>• 고교 재학 중 전국 규모 축구대회에서 4강 이내 입상한 자</li> <li>• 대한축구협회 주최 고교 리그 대회에서 소속팀 경기 숫자의 40% 이상 출전하고, 권역별 리그 순위 3위 이내 입상 경력이 있는 자</li> <li>• 대한축구협회 주최 K-리그 주니어 대회에서 소속팀 경기 숫자의 40% 이상 출전하고, 권역별 리그 순위 5위 이내 입상 경력이 있는 자</li> <li>• U17~U19세 국가대표로 선발된 자</li> </ul>
야구	<p>고교 재학 중 전국 규모 야구대회에 출전하여 해당 포지션별 아래 조건을 만족한 자</p> <ul style="list-style-type: none"> <li>• 투수 : 투수로서 3년 통산 21이닝 이상 투구하고, 대한야구협회 발행 개인 성적표 상의 승수가 3년 통산 2승 이상인 자</li> <li>• 포수 : 타자로서 3년 통산 31타석 이상 출전하고, 대한야구협회 발행 개인 성적표 상 2할 2푼 이상의 타율을 한 해 이상 달성한 자</li> <li>• 내야수 : 타자로서 3년 통산 31타석 이상 출전하고, 대한야구협회 발행 개인 성적표 상 2할 3푼 이상의 타율을 한 해 이상 달성한 자</li> <li>• 외야수 : 타자로서 3년 통산 31타석 이상 출전하고, 대한야구협회 발행 개인 성적표 상 2할 4푼 이상의 타율을 한 해 이상 달성한 자</li> </ul>
배구	<ul style="list-style-type: none"> <li>• 고교 재학 중 전국 규모 배구대회에서 8강 이내 입상한 자(단, 경기에 출전한 자에 한함)</li> <li>• 유스대표, 청소년대표 또는 국가대표로 선발된 자</li> </ul>
골프	<ul style="list-style-type: none"> <li>• 고교 재학 중 대한골프협회가 인정하는 세계대회 및 전국 규모의 대회 개인전 20위, 단체전 10위 이내 입상자</li> <li>• KPGA, KLPGA 프로(Semi Pro포함) 선수</li> <li>• 국가대표 상비군</li> </ul>

### 3. 서류제출

#### (1) 제출서류

대상자	제출서류	비고
축구종목 지원자	경기실적증명서	<ul style="list-style-type: none"> <li>· 대한축구협회 발행 원본을 제출하여야 함</li> <li>· 고교 1~3학년 전체 경기 실적을 제출하기 바람</li> </ul>
	경기출전증명서	
	리그실적증명서	
	대표선수선발확인서	· 해당자에 한함
야구종목 지원자	경기실적증명서	<ul style="list-style-type: none"> <li>· 대한야구협회 발행 원본을 제출하여야 함</li> <li>· 고교 1~3학년 전체 경기 실적을 제출하기 바람</li> </ul>
배구종목 지원자	경기실적증명서	<ul style="list-style-type: none"> <li>· 대한배구협회 발행 원본을 제출하여야 함</li> <li>· 고교 1~3학년 전체 경기 실적을 제출하기 바람</li> </ul>
	개인기록지	
	국가대표확인서	· 해당자에 한함
골프종목 지원자	경기실적증명서 또는 성적확인서	<ul style="list-style-type: none"> <li>· 한국프로골프협회, 한국여자프로골프협회, 대한골프협회, 한국중고등학교골프연맹에서 주최한 대회의 경기 실적 증명서 또는 성적확인서 [예선전, 시드순위전, KPGA/KLPGA 프로(정회원/준회원) 선발전, KPGA/KLPGA 아마추어 경기 실적은 불인정함]</li> <li>· 고교 입학일 이후부터 원서 접수 시작일 전[2017.9.10(일) 이전]까지의 모든 경기 실적을 제출하기 바람[단, 서류평가 시 2015년 2월 이전(2월 포함)의 경기 실적은 불인정함]</li> </ul>
온라인 학교생활기록부 자료 미제공 학교 출신자	고등학교 학교생활기록부 1부 (학교장직인 날인 필)	· 원서접수 마감일 기준 최근 3개월 이내[2017.6.16(금) 이후]에 발급된 학교생활 기록부만 인정하며, 3학년 1학기까지의 성적이 포함된 학교생활기록부를 제출하여야 함

※ 2013년 2월 이후(2월 포함) 국내 고교 졸업(예정)자의 학교생활기록부는 온라인으로 제공되므로 학교생활기록부를 제출할 필요 없음 (단, 학교생활기록부 온라인 미제공 학교 출신자는 제외)

※ 제출서류는 원칙적으로 원본이어야 함. 부득이한 경우, 발행기관의 원본 대조필을 받은 사본도 제출 가능하며 발행기관 확인이 불가능하면 서류 접수기간에 본교에서 원본대조필을 받을 수 있음(출신 고등학교장의 원본대조필도 인정함)

(2) 서류제출 기간 : 2017.9.11(월) 09:00 ~ 9.18(월) 18:00

(3) 서류 제출처 : (04066) 서울특별시 마포구 와우산로 94 홍익대학교 와우관 1층 입학관리본부

### 4. 전형요소 및 반영비율

합격자는 각 모집단위별로 아래의 반영비율에 따라 전형요소별 점수를 합산한 총점 순으로 선발함

종목	전형단계	구분	학생부 교과	서류	실기
축구, 야구, 배구	-	반영비율	10%	20%	70%
		배점	100점	200점	700점
골프	-	반영비율	40%	40%	20%
		배점	400점	400점	200점

※ 동점자처리기준은 74쪽의 'VI. 동점자 처리기준' 참고

## 5. 전형요소별 평가방법

### (1) 학교생활기록부 교과 반영방법

모집단위	반영교과	학년별 반영비율			활용지표
		1학년	2학년	3학년 1학기	
산업스포츠학과	국어, 영어, 사회	반영교과군의 전 교과목을 학년구분 없이 반영			석차등급

※ 구체적인 학교생활기록부 교과 반영방법은 59쪽의 '1. 학교생활기록부 교과 반영방법' 참고

### (2) 서류평가

① 평가자료 : 종목별 제출서류

② 평가내용

- 축구, 야구, 배구 : 지원자의 역량, 팀 기여도 등을 종합적으로 고려하여 평가
  - 재학 중 출전한 경기의 개인기록을 참가년도, 중요도, 팀 성적을 고려하여 본교의 점수표에 따라 가중합산
- 골프 : 입상 실적과 순위를 본교의 점수표에 따라 점수화하여 평가
  - 출전한 대회에 개인성적을 출전년도 및 중요도에 따라 가중합산

※ 구체적인 사항은 69쪽의 'IV. 체육특기자전형 서류평가 방법' 참고

### (3) 실기고사

① 실기 종목 및 배점

• 축구 : 700점 만점

종목	포지션	실기종목	점수(점)
축구	공격수, 미드필더, 수비수	① 경기력 테스트	400
		② 슈팅 테스트	300
	골키퍼	① 골킥 테스트	200
		② 슈팅 방어능력 테스트	500

• 야구 : 700점 만점

종목	포지션	실기종목	점수(점)
야구	야수	① 수비 및 송구 테스트	400
		② 티 배팅 테스트	300
	투수	① 볼 스피드 테스트	100
		② 볼 컨트롤 테스트	300
		③ 변화구 구사 능력 테스트	300
	포수	① 2루 송구 테스트	400
		② 티 배팅 테스트	300

• 배구 : 700점 만점

종목	포지션	실기종목	점수(점)
배구	공격수	① 서브 테스트	200
		② 공격 테스트	500
	세터	① 서브 테스트	200
		② 토스 테스트	500
	리베로	① 서브 리시브 테스트	400
		② 수비 테스트	300

- 골프 : 200점 만점

종목	실기종목	점수(점)
골프	① 드라이브 샷 테스트	100
	② 아이언 샷 테스트	100

※ 구체적인 사항은 73쪽의 'Ⅴ. 체육특기자전형 실기고사 방법' 참고

#### ② 유의사항 및 준비물

- 수험생은 시험 당일 지정된 시간까지 고사장에 도착하여 출석 점검을 받아야 하며, 출석이 확인되지 않은 수험생은 결시자로 처리함
- 간편한 운동복과 실내, 실외용 운동화를 준비해야 함
- 골프 실기고사 대상자는 골프채(드라이버 포함 14개 풀세트) 등 개인용품을 각자 준비해야 함
- 실기고사장에서는 개인행동을 할 수 없으며, 각 조 책임 인솔자의 지시를 따라야 함
- 위명업은 각자 실시함

### 6. 최저학력기준

최저학력기준 없음. 단, 학업능력이 현저히 부족하다고 판단되는 자에 대하여는 본교 입학전형관리위원회의 심의를 거쳐 입학할 허가하지 않을 수 있음

## 1. 모집인원 : 총 130명

캠퍼스	모집단위	구분	모집인원(명)
서울	디자인경영융합학부	정원내	4
		정원외	126

## 2. 지원자격

다음 중 하나에 해당하는 자로서, 2018년 3월 1일 기준으로 산업체에서 3년 이상 재직 중인 자

- ① 「초·중등교육법시행령」 제76조의3 제1호에 따른 일반고등학교에서 재학하는 동안 시도 교육감이 「직업교육훈련 촉진법」에 따른 직업교육훈련기관 중 직업교육훈련 위탁기관으로 선정된 기관에서 1년 이상의 직업교육훈련과정을 이수하고 해당 일반고등학교를 졸업한 자
- ② 「초·중등교육법시행령」 제90조 제1항 제10호에 따른 산업수요 맞춤형 고등학교를 졸업한 자
- ③ 「초·중등교육법시행령」 제91조 제1항에 따른 특성화고등학교 등\*을 졸업한 자
  - \* 「초·중등교육법 시행령」 제91조 제1항에 따른 특성화고등학교 중 자연현장실습 등 체험위주의 교육을 전문으로 실시하는 고등학교를 제외한 학교(「초·중등교육법 시행령」 제76조의3 제1호에 따른 일반고등학교에 설치된 학과 중 특성화고등학교에서 제공하는 것과 같은 교육과정으로 운영되는 학과 포함). 단, 종합고 '보통과' 졸업자는 지원 불가
- ④ 「평생교육법」 제31조 제2항에 따른 학력인정 평생교육시설 중 특성화고등학교 등에서 제공하는 것과 같은 교육과정을 운영하는 평생교육시설에서 해당 교육과정을 이수한 자

### (1) 산업체의 범위

- ① 국가·지방자치단체 및 공공단체
- ② 근로기준법 제11조에 의거 상시근로자 5인(사업주 포함) 이상 사업체
- ③ 4대 보험 중 1개 이상 가입 사업체(창업·자영업자 포함)
- ④ 4대 보험 미가입 영세창업·자영업자는 사업자등록증과 납세증명서로 인정함(세금체납사실이 없어야 함)
- ⑤ 4대 보험 가입 대상 사업체가 아닌 산업체 종사자(농·수산업 등)는 국가·지방자치단체가 발급하는 공적증명서(농지원부 등) 확인을 통하여 인정함

### (2) 재직기간 산정

- ① 2018년 3월 1일 기준으로 산업체에 재직 중이어야 하며, 기준일까지의 산업체 총 재직기간이 3년 이상이어야 함
- ② 고등학교 졸업일 다음 날부터의 근무기간만을 재직기간으로 인정함
- ③ 재직기간은 건강보험 자격득실확인서 등 공적 증명에 의함
- ④ 다수의 산업체에 재직할 경우에는 재직기간을 합산하고, 중복된 경우에는 중복 계산하지 않음
- ⑤ 재직기간 산정 시 일 단위로 환산함 (1년=365일, 3년=1,095일)
- ⑥ 군 의무복무 기간은 재직기간에 포함되지 않음. 단, 병역 특례기간 동안 산업체 근무 경력은 재직기간으로 인정함

### (3) 유의사항

- ① 대학수학능력시험 응시 여부와 관계없이 지원할 수 있음
- ② 2017년 9월 1일 기준으로 휴직(휴업) 중일 경우에는 지원할 수 없음

### 3. 자료입력 및 서류제출

#### (1) 공통 제출서류

대상자	제출서류	비고
· 지원자 전원	자기소개서 1부	· 입학원서 접수 사이트 [(주)진학어플라이]에 접속하여 온라인 입력
	추천서 1부	· 입학원서 접수 사이트 [(주)진학어플라이]에 접속하여 온라인 입력
· 2012년 이전(2012년 포함) 졸업자 · 온라인 학교생활기록부 자료 미제공 · 학교 출신자	고등학교 학교생활기록부 1부 (학교장직인 날인 필)	· 원서접수 마감일 기준 최근 3개월 이내[2017.6.16(금) 이후]에 발급된 학교생활기록부만 인정하며, 고등학교 전학년 성적이 모두 포함된 학교생활기록부를 제출하여야 함

- ※ 2013년 2월 이후(2월 포함) 국내 고교 졸업(예정)자의 학교생활기록부는 온라인으로 제공되므로 학교생활기록부를 제출할 필요 없음 (단, 학교생활기록부 온라인 미제공 학교 출신자는 제외)
- ※ 자기소개서나 추천서에 공인어학성적 또는 수학·과학·외국어 교과에 대한 교외 수상실적을 기재할 경우 0점 또는 불합격 처리됨 (구체적인 사항은 본교 자기소개서·추천서 양식 참고)
- ※ 제출서류는 원칙적으로 원본이어야 함. 부득이한 경우, 발행기관의 원본 대조필을 받은 사본도 제출 가능하며 발행기관 확인이 불가능하면 서류 접수기간에 본교에서 원본대조필을 받을 수 있음

#### (2) 대상자별 제출서류

각 지원자는 (1)의 공통 제출서류 이외에 대상자별로 아래의 서류를 추가로 제출해야 함

대상자	제출서류	비고
· 산업체 재직자	재직(경력)증명서	· 2017년 9월 1일 기준으로 재직 중임을 입증할 수 있는 재직 증명서 · 위의 재직증명서로 2018년 3월 1일까지의 산업체 근무 경력이 3년 이상(예정)이 됨을 입증할 수 없을 경우 이를 입증할 수 있는 모든 이전 직장의 경력증명서
	건강보험 자격득실확인서 1부	· 지원자격과 관련된 재직업체 모두의 재직 기간이 포함되어 있어야 함
· 4대 보험 미가입 · 영세창업·자영업자	사업자등록증 사본	· 영세창업·자영업에 관한 사업자등록증 사본
	납세증명서 사본	· 체납사실이 없음을 확인할 수 있는 납세증명서 사본
· 4대 보험 가입대상 업체가 · 아닌 산업체 종사자	공적증명서	· 농지원부, 영농사실확인원(읍·면·동장 발행) 등 국가·지방자치단체가 발행하는 공적증명서

- ※ 위 제출서류는 원서접수 시작일로부터 **최근 1개월 이내[2017.8.11(금) 이후]**에 발급된 것만 인정
- ※ 제출서류는 원칙적으로 원본이어야 함. 부득이한 경우, 발행기관의 원본 대조필을 받은 사본도 제출 가능하며 발행기관 확인이 불가능하면 서류 접수기간에 본교에서 원본대조필을 받을 수 있음(출신 고등학교교장의 원본대조필도 인정함)
- ※ 재직(경력)증명서 및 건강보험 자격득실확인서의 모든 기간은 년/월/일이 기재되어야 함

#### (3) 자료입력 및 서류제출 기간 : 2017.9.11(월) 09:00 ~ 9.18(월) 18:00

#### (4) 서류 제출처 : (04066) 서울특별시 마포구 와우산로 94 홍익대학교 와우관 1층 입학관리본부

#### (5) 합격자 추가 서류 제출

- ① 모든 합격자는 2018년 3월 1일 기준으로 산업체에 재직 중임을 증명하는 재직증명서를 본교 입학관리본부에서 추후 지정하는 기간 내에 제출해야 함
- ② 합격자 중 2017년 9월 1일 기준으로 총 3년 미만의 재직자에 해당하는 경우, 2018년 3월 1일 기준으로 총 3년 이상의 산업체 재직 사실을 입증하는 재직(경력)증명서 및 건강보험 자격득실확인서를 제출해야 함
- ③ 서류를 기한 내에 제출하지 않거나 2018년 3월 1일 기준으로 산업체에 재직 중인 사실이 확인되지 않는 경우 또는 2018년 3월 1일 기준으로 총 재직 기간이 3년 미만인 경우 합격이 취소됨
- ④ 합격자 추가 서류 발급 기준일 : 2018년 3월 2일 이후



#### 4. 전형요소 및 반영비율

합격자는 각 모집단위별로 아래의 반영비율에 따라 전형요소별 점수를 합산한 총점 순으로 선발함

캠퍼스	모집단위		전형단계(선발인원)	구분	서류	면접
서울	디자인경영융합학부	정원내	-	반영비율	100%	-
				배점	100점	-
		정원외	1단계(3배수)	반영비율	100%	-
				배점	100점	-
			2단계(1배수)	반영비율	60% (1단계 점수)	40%
				배점	60점	40점

※ 동점자처리기준은 74쪽의 'VI. 동점자 처리기준' 참고

#### 5. 전형요소별 평가방법

##### (1) 서류평가

- ① 평가자료 : 학교생활기록부 교과/비교과, 자기소개서, 추천서
- ② 평가내용 : 제출서류를 토대로 성취도, 업무수행능력, 성실성, 지원분야에 대한 관심 등을 종합적으로 평가  
※ 구체적인 사항은 65쪽의 'II. 학생부위주(종합) 전형 서류평가 방법' 참고

##### (2) 면접평가

- ① 대상자 : 정원외 지원자 중 1단계 합격자
- ② 평가내용 : 제출서류만으로 충분히 평가할 수 없는 지원자의 수학능력, 인성 및 가치관, 발전가능성 등을 종합적으로 평가

#### 6. 최저학력기준

최저학력기준 없음. 단, 학업능력이 현저히 부족하다고 판단되는 자에 대하여는 본교 입학전형관리위원회의 심의를 거쳐 입학할 허가하지 않을 수 있음

1. 모집인원 : 총 76명

캠퍼스	계열	대학	모집단위	모집인원(명)
서울	자연계열	공과대학	건설·도시공학부	3
			전자·전기공학부	5
			신소재·화공시스템공학부	4
			정보·컴퓨터공학부	5
			기계·시스템디자인공학과	4
		건축대학	건축학부 건축학전공(5년제)	2
			건축학부 실내건축학전공(4년제)	1
	인문계열	경영대학	경영학부	7
		문과대학	영어영문학과	1
			독어독문학과	1
			불어불문학과	1
			국어국문학과	1
		법과대학	법학부	4
			경제학부	1
	미술계열	미술대학	예술학과	1
			동양화과	1
			회화과	1
			판화과	1
			조소과	1
			디자인학부	3
		서울캠퍼스 합계		48
세종	자연계열	과학기술대학	전자전기융합공학과	1
			소프트웨어융합학과	2
			재료공학과	2
			건축공학부	2
			기계정보공학과	2
			조선해양공학과	1
			바이오화학공학과	1
			게임학부 게임소프트웨어전공(공학계)	1
	인문계열	상경대학	상경학부	5
			광고홍보학부	3
	미술계열	조형대학	디자인컨버전스학부	4
			영상·애니메이션학부	2
			게임학부 게임그래픽디자인전공(미술계)	2
	세종캠퍼스 합계			28

## 2. 지원자격

2016년 2월 이후(2월 포함) 국내 고등학교 졸업(예정)자 중, 농·어촌 지역 소재 중·고등학교에서 6년의 모든 교육과정을 이수한 자로서 중·고등학교 재학기간(6년) 동안 본인 및 부모 모두가 농·어촌 지역에 거주한 자

- ① 교육과정의 이수 여부는 해당 학교의 학사일정에 따른 입학일로부터 졸업일까지의 전 기간 동안 재학하였는가를 기준으로 판단함
- ② 특수목적고등학교(과학고, 외국어고, 국제고, 예술고, 체육고, 마이스터고 등) 출신자, 고등학교 졸업학력 검정고시 출신자, 학교생활기록부가 없는 자는 지원할 수 없음
- ③ 재학 중 또는 졸업 이후에 행정구역이 개편된 경우에는 다음의 기준으로 농·어촌 지역 여부를 판단함
  - 중·고등학교의 주소지 : 각 학교 입학 당시를 기준으로 함
  - 지원자 본인 및 부모의 거주지 : 중학교 입학 당시를 기준으로 함
- ④ 거주 조건 판정이 필요한 자의 주민등록이 직권말소 또는 신고 말소되어 거주지를 확인할 수 없는 경우는 해당자가 농·어촌 지역에 거주하지 않은 것으로 간주함
- ⑤ 아래와 같은 사유에 해당하는 지원자의 경우 다음에 제시한 자를 부모로 인정
  - 부모의 이혼 : 법률상의 이혼 기간 동안은 부 또는 모
  - 부모의 사망·실종 : 법률상의 사망일(실종일) 이후는 생존하는 부 또는 모
  - 입양 : 입양일 이후는 친권[또는 친권과 양육권이 경합하는 경우에는 양육권(자녀교육권)]이 있는 양부모
- ⑥ 기타 지원자격 특이자의 지원자격 판단은 본교의 해석 및 결정에 따름
- ⑦ 농어촌학생전형 지원 가능 지역
  - 지방자치법 제3조에 의한 읍·면(광역시, 특별자치시, 도, 도·농 통합시의 관할 구역 안에 두는 읍·면을 포함)
  - 도서·벽지 교육진흥법 제2조에 의한 도서·벽지 지역

## 3. 자료입력 및 서류제출

### (1) 공통 제출서류

대상자	제출서류	비고
· 지원자 전원	지원자격확인서 (본교 소경양식) 1부	· 본교 입학관리본부 홈페이지에서 양식을 다운로드하여 작성
	부, 모가 등재된 지원자의 주민등록등본 각 1부	· 지원자의 주민등록등본에 부, 모가 등재되어 있지 않은 경우, 등재되지 않은 부 또는 모의 주민등록등본 각 1부를 추가 제출하여야 함
	가족관계증명서 1부	· 지원자 기준으로 발급
	지원자, 부, 모의 주민등록초본 각 1부	· 제출하는 주민등록초본에는 지원자의 중·고교 재학기간 동안의 지원자, 부, 모의 주소지 변동사항이 모두 기재되어 있어야 함
	중학교 학교생활기록부 1부 (학교장직인 날인 필)	· 해당 학교의 주소지를 명기할 것
· 지원자 중 특이자	지원자의 특이사항 (부모의 이혼, 사망, 지원자의 입양, 양자 등)을 증명할 수 있는 서류 각 1부	
· 온라인 학교생활기록부 자료 미제공 학교 출신자	고등학교 학교생활기록부 1부 (학교장직인 날인 필)	· 원서접수 마감일 기준 최근 3개월 이내[2017.6.16(금) 이후]에 발급된 학교생활기록부만 인정하며, 3학년 1학기까지의 성적이 포함된 학교생활 기록부를 제출하여야 함

※ 2013년 2월 이후(2월 포함) 국내 고교 졸업(예정)자의 학교생활기록부는 온라인으로 제공되므로 학교생활기록부를 제출할 필요 없음 (단, 학교생활기록부 온라인 미제공 학교 출신자는 제외)

※ 학교생활기록부를 제외한 모든 제출서류는 원서접수 시작일로부터 **최근 7일 이내[2017.9.4(월) 이후]**에 발급된 것만 인정

※ 제출서류는 원칙적으로 원본이어야 함. 부득이한 경우, 발행기관의 원본 대조필을 받은 사본도 제출 가능하며 발행기관 확인이 불가능하면 서류 접수기간에 본교에서 원본대조필을 받을 수 있음(출신 고등학교장의 원본대조필도 인정함)

(2) 미술계열 지원자 추가 제출서류

대상자	제출서류	비고
미술계열(예술학과 제외) 지원자 중 1단계 합격자	미술활동보고서 1부	<ul style="list-style-type: none"> <li>대상자 발표 : 2017.9.27(수) <ul style="list-style-type: none"> <li>- 본교 입학관리본부 홈페이지</li> </ul> </li> <li>미술활동보고서 입력 사이트에 접속하여 온라인 입력(구체적인 입력절차 및 유의사항은 67쪽의 'III. 미술활동보고서 입력방법' 참고)</li> <li>지원자 입력기간 내에 미술활동보고서 입력 사이트에 접속하여 미술활동보고서를 입력한 후 평가자(미술교사)에게 각 활동에 대한 평가를 요청하여야 함</li> </ul>

※ 미술활동보고서에 기입한 활동은 '고등학교 입학일 이후부터 원서접수 전'까지의 활동만 인정함

※ 미술활동보고서의 내용에 대한 추가 검증이 필요한 경우에는 지원자에게 증빙자료를 요구할 수 있으며, 요구받은 증빙자료를 소정 기일까지 제출하지 못하거나 증빙자료의 내용이 불충분하다고 판단되는 경우 불이익을 받을 수 있음

(3) 자료입력 및 서류제출 기간

구분		일정
서류제출(대상자만 제출)		2017.9.11(월) 09:00 ~ 9.18(월) 18:00
[미술계열(예술학과 제외)]	지원자 입력	2017.9.27(수) 09:00 ~ 9.29(금) 17:00
미술활동보고서 입력(대상자만 입력)	평가자(교사) 입력	2017.9.27(수) 09:00 ~ 10.12(목) 17:00

(4) 서류 제출처 : (04066) 서울특별시 마포구 와우산로 94 홍익대학교 와우관 1층 입학관리본부

(5) 합격자 중 졸업예정자의 추가 서류 제출

합격자 중 2018년 2월 고등학교 졸업예정자는 고교 졸업일까지 지원자격이 상실되지 않았음을 증명하는 다음의 서류를 본교 입학관리본부에서 추후 지정하는 기한 내에 제출해야 함. 서류를 기한 내에 제출하지 않거나 고교 졸업일 이전에 지원 자격을 상실했음이 확인된 경우 합격이 취소됨

대상자	제출서류	비고
합격자 중 2018년 2월 고등학교 졸업예정자	<ul style="list-style-type: none"> <li>지원자, 부, 모의 주민등록초본 각 1부 (지원자의 고교졸업일 이후 발급분만 유효)</li> <li>졸업일이 명시된 고등학교 졸업증명서 또는 학교생활기록부 1부(학교장직인 날인 필)</li> </ul>	<ul style="list-style-type: none"> <li>제출하는 주민등록초본에는 지원자의 중·고교 재학기간 동안의 주소지 변동사항이 모두 기재되어 있어야 함</li> <li>학교생활기록부는 지원자의 고교졸업일 이후 발급된 것만 유효</li> </ul>
	<ul style="list-style-type: none"> <li>특이사항 : 지원자의 특이사항(부모의 이혼, 사망, 지원자의 입양, 양자 등)을 증명할 수 있는 서류 각 1부</li> </ul>	<ul style="list-style-type: none"> <li>지원 이후 특이사항이 발생한 경우에만 제출</li> </ul>

※ 고교 졸업일 이전에 본 전형 지원 가능 지역이 아닌 곳으로 주소를 이전하여 거주한 사실이 확인된 경우 합격이 취소됨

#### 4. 전형요소 및 반영비율

합격자는 각 모집단위별로 아래의 반영비율에 따라 전형요소별 점수를 합산한 총점 순으로 선발함

캠퍼스	모집계열/모집단위	전형단계(선발인원)	구분	학생부 교과	서류	면접
서울/세종	자연계열/인문계열/예술학과	-	반영비율	100%	-	-
			배점	100점	-	-
	미술계열	1단계(4배수)	반영비율	100%	-	-
			배점	100점	-	-
		2단계(2배수)	반영비율	-	100%	-
			배점	-	100점	-
		3단계(1배수)	반영비율	-	40% (2단계 점수)	60%
			배점	-	40점	60점

※ 동점자처리기준은 74쪽의 'VI. 동점자 처리기준' 참고

#### 5. 전형요소별 평가방법

##### (1) 학교생활기록부 교과 반영방법

모집계열/모집단위	반영교과	반영방법			활용지표
		1학년	2학년	3학년 1학기	
자연계열/인문계열/예술학과	국어, 영어, 수학, 택1(사회/과학)	반영교과군의 전 교과목을 학년구분 없이 반영			석차등급
미술계열(예술학과 제외)	국어, 영어, 예술(미술), 택1(수학/사회/과학)				

※ 택1(사회/과학)은 '사회'와 '과학' 중 이수단위 합이 큰 교과를 자동 반영하며, 이수단위 합이 같을 경우 평균등급이 좋은 교과 반영

※ 택1(수학/사회/과학)은 '수학', '사회', '과학' 중 보정등급(평균등급×보정계수)이 좋은 교과를 자동 반영

※ 구체적인 학교생활기록부 교과 반영방법은 59쪽의 'I. 학교생활기록부 교과 반영방법' 참고

##### (2) 서류평가

- ① 대상자 : 미술계열(예술학과 제외) 1단계 합격자
- ② 평가자료 : 학교생활기록부 교과/비교과, 미술활동보고서
- ③ 평가내용 : 제출서류상의 교과활동, 비교과활동을 토대로 지원자의 소양, 예술적 감수성과 열정, 잠재력 및 발전가능성, 서류의 진실성 및 객관성 등을 종합적으로 고려하여 평가  
※ 미술활동보고서 작성 안내(본교 입학관리본부 홈페이지 게시) 참고

##### (3) 면접평가

- ① 대상자 : 미술계열(예술학과 제외) 2단계 합격자
- ② 평가내용 : 지원자의 수학능력, 인성 및 가치관, 대학수학능력시험과 학교생활기록부로는 판단할 수 없는 다양한 소질과 자질, 지원한 모집단위 관련 지식과 소양 등을 종합적으로 평가  
· 지원자의 창의성, 잠재력, 문제 해결능력, 관찰력 등을 평가  
· 제출서류에 기술된 내용의 진실성, 객관성, 미술 관련 소양 등을 평가  
※ 미술계열 면접 기출문제(본교 입학관리본부 홈페이지 게시) 참고

## 6. 대학수학능력시험 최저학력기준

캠퍼스	구분	수능 최저학력기준
서울	전 계열 공통	한국사 5등급 이내
	자연계열	국어, 수학 가, 영어, 사탐/과탐 영역 중 1개 영역 2등급 이내
	인문계열/예술학과	국어, 수학 가/나, 영어, 사탐/과탐 영역 중 1개 영역 2등급 이내
	미술계열(예술학과 제외)	국어, 수학 가/나, 영어, 사탐/과탐 영역 중 1개 영역 3등급 이내
세종	전 계열 공통	한국사 응시 필수
	자연계열	국어, 수학 가, 영어, 사탐/과탐 영역 중 1개 영역 4등급 이내
	인문계열	국어, 수학 가/나, 영어, 사탐/과탐 영역 중 1개 영역 4등급 이내
	미술계열	국어, 수학 가/나, 영어, 사탐/과탐 영역 중 1개 영역 4등급 이내

※ 자연계열/인문계열/예술학과의 경우 수능 최저학력기준에 제시된 5가지 영역[국어, 영어, 수학 가/나, 사탐/과탐(2과목), 한국사]을 모두 응시하여야 함

※ 사탐/과탐 : 최상위 1과목 등급을 반영함





# 지원자 안내사항

I. 학교생활기록부 교과 반영방법

II. 학생부위주(종합) 전형 서류평가 방법

III. 미술활동보고서 입력방법

IV. 체육특기자전형 서류평가 방법

V. 체육특기자전형 실기고사 방법

VI. 동점자 처리기준

VII. 전형료 및 전형료 반환

VIII. 합격자 등록 안내사항



# I. 학교생활기록부 교과 반영방법

## 1. 학교생활기록부 점수 산출방법

학교생활기록부 점수는 고등학교 학교생활기록부를 바탕으로 아래의 교과점수 산출방법에 따라 교과점수를 구한 후, 다음 공식에 따라 소수 셋째 자리에서 반올림하여 소수 둘째 자리까지 구함

$$\text{학교생활기록부 점수} = [\text{교과점수}] \times [\text{학교생활기록부 교과 배점} \div 100]$$

※ 학교생활기록부 교과 배점은 각 전형별 전형요소에 명시된 학교생활기록부 교과의 배점을 의미함

## 2. 학생부교과전형, 학생부종합전형, 특별전형

학생부교과전형, 학생부종합전형, 특별전형의 교과점수는 모집계열/모집단위별로 반영교과의 등급을 반영하여 아래의 (1) ~ (5)의 방법에 따라 산출함

모집계열/모집단위	반영교과	반영방법			교과성적 산출시 활용지표
		1학년	2학년	3학년 1학기	
캠퍼스자율전공(자연·예능)/ 캠퍼스자율전공(인문·예능)/ 자연계열/인문계열/예술학과	국어, 영어, 수학, 택1(사회/과학)	반영교과군의 전 교과목을 학년구분 없이 반영			석차등급
산업스포츠학과	국어, 영어, 사회				
미술계열(예술학과 제외)	국어, 영어, 예술(미술), 택1(수학/사회/과학)				

- ※ 택1(사회/과학)은 '사회'와 '과학' 중 이수단위 합이 많은 교과를 자동 반영하며, 이수단위 합이 같을 경우 평균등급이 좋은 교과를 반영함
- ※ 택1(수학/사회/과학)은 '수학', '사회', '과학' 중 보정등급(=평균등급×보정계수)이 좋은 교과를 자동 반영함
- ※ '사회'는 역사와 도덕을 포함함
- ※ 전문교과 중 농생명산업, 공업, 상업정보, 수산·해운, 가사실업에 관한 교과는 반영하지 않음
- ※ 2009개정교육과정 이전 학교생활기록부의 교과성적은 2009개정교육과정에 준하여 본교가 정한 기준에 따라 산출함
- ※ 3학년 1학기까지의 교과 성적을 반영함(단, 조기졸업자의 경우 2학년 1학기까지의 교과 성적을 반영함)

### (1) 교과별 평균등급 산출방법

‘교과별 평균등급’은 아래의 식에 따라 소수 넷째 자리에서 반올림하여 소수 셋째 자리까지 구함

$$\text{교과별 평균등급} = \frac{\sum(\text{교과별 반영과목의 이수 단위} \times \text{석차등급})}{\sum \text{교과별 반영과목의 이수 단위}}$$

※ 단,  $\sum \text{교과별 반영과목의 이수단위} = 0$  이면 교과별 평균등급 = 9

### (2) 교과별 보정계수 산출방법

‘교과별 보정계수’는 아래의 식에 따라 소수 다섯째 자리에서 반올림하여 소수 넷째 자리까지 구함

자연계열/인문계열/ 예술학과/산업스포츠학과/ 캠퍼스자율전공	보정계수 = $\text{Max}(1.2 - 0.01 \times N_{\text{교과}}, 0.6)$
미술계열(예술학과 제외)	예술교과(미술) : 보정계수 = $\text{Max}(1.2 - 0.00125 \times N_{\text{미술}} \times [13 - P_{\text{미술}}], 0.6)$
	일반교과(국어, 영어, 수학/사회/과학) : 보정계수 = $\text{Max}(1.2 - 0.01 \times [N_{\text{교과}} + 0.25 \times N_{\text{미술}}], 0.6)$

- ※  $N_{\text{교과}}$  = 해당 교과의 이수단위 합,  $N_{\text{미술}}$  = 미술 교과의 이수단위 합,  $P_{\text{미술}}$  = 미술 교과의 평균등급
- ※  $\text{Max}(A, B)$ 는 A와 B 중 큰 값을 의미함

(3) 교과별 보정등급 산출방법

‘교과별 보정등급’은 아래의 식에 따라 소수 넷째 자리에서 반올림하여 소수 셋째 자리까지 구함

$$\text{보정등급} = \text{교과별 평균등급} \times \text{교과별 보정계수}$$

(4) 전학년 평균등급 산출방법

‘전학년 평균등급’은 아래의 식에 따라 소수 넷째 자리에서 반올림하여 소수 셋째 자리까지 구함

$$\text{전학년 평균등급} = \min \left( \frac{\sum \text{교과별 보정등급}}{\text{반영교과의 수}}, 9 \right)$$

※ 반영교과의 수는 4임(단, 산업스포츠학과는 3임)  
 ※ min(A, B)는 A와 B 중 작은 값을 의미함

(5) 교과점수 산출방법

‘교과점수’는 아래의 식에 따라 소수 셋째 자리에서 반올림하여 소수 둘째 자리까지 구함

$$\text{교과점수} = \min \left( 100 \times \frac{9 - \text{전학년 평균등급}}{8}, 100 \right)$$

### 3. 논술전형, 학생부적성전형

논술전형, 학생부적성전형의 교과점수는 반영교과의 등급을 반영하여 다음과 같이 산출함

모집계열/모집단위	반영교과	학년별 반영비율			교과성적 산출시 활용지표
		1학년	2학년	3학년 1학기	
캠퍼스자율전공(자연·예능)/ 캠퍼스자율전공(인문·예능)/ 자연계열/인문계열/예술학과	국어, 영어, 수학, 택1(사회/과학)	반영교과군의 각 교과별 상위 3과목씩 총 12과목의 석차등급을 학년구분 없이 반영			석차등급

※ 택1(사회/과학)은 ‘사회’와 ‘과학’ 중 이수단위 합이 큰 교과를 자동 반영하며, 이수단위 합이 같을 경우 교과점수가 높은 교과를 반영함

(1) 석차등급 환산점수표

석차등급	1	2	3	4	5	6	7	8	9
환산점수	100	99	97	92	83	71	53	30	0

(2) 교과점수 산출방법

‘교과점수’는 아래의 식에 따라 소수 셋째 자리에서 반올림하여 소수 둘째 자리까지 구함

$$\text{교과점수} = \frac{\sum \text{반영과목의 환산점수}}{\text{반영과목의 수}}$$

#### 4. 학교생활기록부 점수 산출의 예

##### (1) 지원자 A의 학교생활기록부

2018년 2월 국내 고등학교 졸업예정인 A가 수시 학생부교과전형 법과대학 또는 학생부종합전형 미술대학에 지원할 경우, 먼저 학교생활기록부로부터 A가 이수한 교과와 이수단위와 등급을 확인

학년	교과	과목명	1학기		2학기	
			단위수	석차등급	단위수	석차등급
1	국어	국어 I	4	2	4	2
	영어	실용 영어 I	4	1	4	2
	사회	사회	5	2	5	2
	수학	수학 I	4	1	4	2
	과학	과학	3	2	3	1
	예술	미술창작	1	1	2	2
2	국어	국어 II	4	3	4	2
	국어	문학	2	1	2	1
	영어	영어 I	3	1	3	2
	영어	실용 영어 II	3	2	3	2
	사회	한국사	3	2	3	2
	사회	한국 지리	3	2	3	3
	수학	수학 II	4	2	4	1
	과학	물리 I	2	2	2	2
3	국어	화법과 작문	3	3	-	-
	국어	독서와 문법	3	2	-	-
	영어	영어 II	3	2	-	-
	영어	영어 회화	3	1	-	-
	사회	생활과 윤리	3	2	-	-
	수학	미적분 I	4	1	-	-
	예술	미술문화	5	2	-	-

##### (2) 학생부교과전형, 학생부종합전형, 특별전형의 경우

###### ① 교과별 평균등급 산출

위 '2. 학생부교과전형, 학생부종합전형, 특별전형'에서 A가 지원하는 모집단위별 학교생활기록부 반영교과를 확인(A가 법과대학에 지원하면 인문계열, 미술대학이나 조형대학에 지원하면 미술계열 지원자로 분류됨)

인문계열 반영교과 : 국어, 영어, 수학, 택1(사회/과학)

미술계열 반영교과 : 국어, 영어, 예술(미술), 택1(수학/사회/과학)

예1) 지원자 A가 수시 학생부교과전형 법과대학에 지원할 경우

A가 법과대학에 지원할 경우는 '사회/과학' 중 이수단위의 합이 많은 교과가 반영되므로 어느 교과가 반영되는지를 확인. A의 사회, 과학 교과 이수단위의 합은 각각 25, 10이므로, 사회교과가 반영됨. 그런 다음 '국어교과', '영어교과', '수학교과', '사회교과'의 '교과별 평균등급'을 아래와 같이 산출함

- 국어 I, 국어 II, 문학, 화법과 작문, 독서와 문법은 **국어교과**에 반영되므로

$$\text{국어교과 평균등급} = \frac{4 \times 2 + 4 \times 2 + 4 \times 3 + 4 \times 2 + 2 \times 1 + 2 \times 1 + 3 \times 3 + 3 \times 2}{4 + 4 + 4 + 4 + 2 + 2 + 3 + 3} = 2.115$$

- 실용 영어 I, 영어 I, 실용 영어 II, 영어 II, 영어 회화는 **영어교과**에 반영되므로

$$\text{영어교과 평균등급} = \frac{4 \times 1 + 4 \times 2 + 3 \times 1 + 3 \times 2 + 3 \times 2 + 3 \times 2 + 3 \times 2 + 3 \times 1}{4 + 4 + 3 + 3 + 3 + 3 + 3 + 3} = 1.615$$

- 수학 I, 수학 II, 미적분 I은 **수학교과**에 반영되므로

$$\text{수학교과 평균등급} = \frac{4 \times 1 + 4 \times 2 + 4 \times 2 + 4 \times 1 + 4 \times 1}{4 + 4 + 4 + 4 + 4} = 1.400$$

- 사회, 한국사, 한국 지리, 생활과 윤리는 **사회교과**에 반영되므로

$$\text{사회교과 평균등급} = \frac{5 \times 2 + 5 \times 2 + 3 \times 2 + 3 \times 2 + 3 \times 2 + 3 \times 3 + 3 \times 2}{5 + 5 + 3 + 3 + 3 + 3 + 3} = 2.120$$

예2) 지원자 A가 수시 학생부종합전형 미술대학에 지원할 경우

A가 미술대학에 지원할 경우, 택1(수학/사회/과학)은 ‘수학’, ‘사회’, ‘과학’ 중 평균등급(보정계수 반영 후)이 좋은 교과가 자동 반영되므로, ‘국어교과’, ‘영어교과’, ‘예술교과(미술)’, ‘수학교과’, ‘사회교과’, ‘과학교과’의 ‘교과별 평균등급’을 아래와 같이 산출함

- 국어Ⅰ, 국어Ⅱ, 문학, 화법과 작문, 독서와 문법은 **국어교과**에 반영되므로

$$\text{국어교과 평균등급} = \frac{4 \times 2 + 4 \times 2 + 4 \times 3 + 4 \times 2 + 2 \times 1 + 2 \times 1 + 3 \times 3 + 3 \times 2}{4 + 4 + 4 + 4 + 2 + 2 + 3 + 3} = 2.115$$

- 실용 영어Ⅰ, 영어Ⅰ, 실용 영어Ⅱ, 영어Ⅱ, 영어 회화는 **영어교과**에 반영되므로

$$\text{영어교과 평균등급} = \frac{4 \times 1 + 4 \times 2 + 3 \times 1 + 3 \times 2 + 3 \times 2 + 3 \times 2 + 3 \times 2 + 3 \times 1}{4 + 4 + 3 + 3 + 3 + 3 + 3 + 3} = 1.615$$

- 미술창작, 미술문화는 **예술교과(미술)**에 반영되므로

$$\text{예술교과(미술) 평균등급} = \frac{1 \times 1 + 2 \times 2 + 5 \times 2}{1 + 2 + 5} = 1.875$$

- 수학Ⅰ, 수학Ⅱ, 미적분Ⅰ은 **수학교과**에 반영되므로

$$\text{수학교과 평균등급} = \frac{4 \times 1 + 4 \times 2 + 4 \times 2 + 4 \times 1 + 4 \times 1}{4 + 4 + 4 + 4 + 4} = 1.400$$

- 사회, 한국사, 한국 지리, 생활과 윤리는 **사회교과**에 반영되므로

$$\text{사회교과 평균등급} = \frac{5 \times 2 + 5 \times 2 + 3 \times 2 + 3 \times 2 + 3 \times 2 + 3 \times 3 + 3 \times 2}{5 + 5 + 3 + 3 + 3 + 3 + 3} = 2.120$$

- 과학, 물리Ⅰ은 **과학교과**에 반영되므로

$$\text{과학교과 평균등급} = \frac{3 \times 2 + 3 \times 1 + 2 \times 2 + 2 \times 2}{3 + 3 + 2 + 2} = 1.700$$

## ② 교과별 보정계수 산출

예1) 지원자 A가 수시 학생부교과전형 법과대학에 지원할 경우

‘국어교과’, ‘영어교과’, ‘수학교과’, ‘사회교과’의 이수단위 합계를 구하면 각각 26, 26, 20, 25이므로 다음과 같이 ‘교과별 보정계수’를 구함

- 국어교과 보정계수 =  $1.2 - 0.01 \times 26 = 0.9400$
- 영어교과 보정계수 =  $1.2 - 0.01 \times 26 = 0.9400$
- 수학교과 보정계수 =  $1.2 - 0.01 \times 20 = 1.0000$
- 사회교과 보정계수 =  $1.2 - 0.01 \times 25 = 0.9500$

예2) 지원자 A가 수시 학생부종합전형 미술대학에 지원할 경우

‘국어교과’, ‘영어교과’, ‘예술교과(미술)’, ‘수학교과’, ‘사회교과’, ‘과학교과’의 이수단위 합계를 구하면 각각 26, 26, 8, 20, 25, 10이므로 다음과 같이 ‘교과별 보정계수’를 구함

- 국어교과 보정계수 =  $1.2 - 0.01 \times (26 + 0.25 \times 8) = 0.9200$
- 영어교과 보정계수 =  $1.2 - 0.01 \times (26 + 0.25 \times 8) = 0.9200$
- 예술교과(미술) 보정계수 =  $1.2 - 0.00125 \times 8 \times (13 - 1.875) = 1.0888$
- 수학교과 보정계수 =  $1.2 - 0.01 \times (20 + 0.25 \times 8) = 0.9800$
- 사회교과 보정계수 =  $1.2 - 0.01 \times (25 + 0.25 \times 8) = 0.9300$
- 과학교과 보정계수 =  $1.2 - 0.01 \times (10 + 0.25 \times 8) = 1.0800$



### ③ 전학년 평균등급 산출

예1) 지원자 A가 수시 학생부교과전형 법과대학에 지원할 경우

교 과	국 어	영 어	수 학	사 회
이수단위 합	26	26	20	25
교과별 평균등급	2.115	1.615	1.4000	2.120
교과별 보정계수	0.9400	0.9400	1.0000	0.9500
교과별 보정등급	1.988	1.518	1.400	2.014

①와 ②에서 얻은 결과를 기반으로 계산한 보정등급을 사용하여 '전학년 평균등급'을 산출함

$$\text{전학년 평균등급} = \frac{1.988 + 1.518 + 1.400 + 2.014}{4} = 1.730$$

예2) 지원자 A가 수시 학생부종합전형 미술대학에 지원할 경우

교 과	국 어	영 어	예술(미술)	수 학	사 회	과 학
이수단위 합	26	26	8	20	25	10
교과별 평균등급	2.115	1.615	1.875	1.400	2.120	1.700
교과별 보정계수	0.9200	0.9200	1.0888	0.9800	0.9300	1.0800
교과별 보정등급	1.946	1.486	2.042	1.372	1.972	1.836

미술계열의 택1(수학/사회/과학)은 '수학', '사회', '과학'의 보정등급이 좋은 과목이 자동 반영되므로 수학교과가 '전학년 평균등급'의 산출에 반영됨. 따라서, '전학년 평균등급'은 다음과 같음

$$\text{전학년 평균등급} = \frac{1.946 + 1.486 + 2.042 + 1.372}{4} = 1.712$$

### ④ 교과점수 산출

③에서 얻은 전학년 평균등급을 이용하여 교과점수를 산출

예1) 지원자 A가 수시 학생부교과전형 법과대학에 지원할 경우

$$\text{교과점수} = 100 \times \frac{9 - 1.730}{8} = 90.88 \text{ (전학년 평균등급 : 1.730)}$$

예2) 지원자 A가 수시 학생부종합전형 미술대학에 지원할 경우

$$\text{교과점수} = 100 \times \frac{9 - 1.712}{8} = 91.10 \text{ (전학년 평균등급 : 1.712)}$$

### ⑤ 학교생활기록부 점수 산출

전형 유형별로 100점 만점의 교과점수에 해당 전형의 단계별 (학생부 교과 배점 ÷ 100)을 곱하여 학교생활기록부 점수를 산출함

예1) 지원자 A가 수시 학생부교과전형 법과대학에 지원할 경우(학생부 교과 배점 : 100점)의 학생부 점수

$$\text{학생부 점수} = 90.88 \times (100 \div 100) = 90.88$$

예2) 지원자 A가 수시 학생부종합전형 미술대학에 지원할 경우(학생부 교과 배점 : 1단계 100점)의 학생부 점수

$$\text{학생부 점수[1단계]} = 91.10 \times (100 \div 100) = 91.10$$

(3) 논술전형, 학생부적성전형의 경우

지원자 A가 수시 논술전형 경영대학에 지원할 경우 ‘사회/과학’ 중 이수단위의 합이 많은 교과가 반영되므로 어느 교과가 반영되는지를 확인. A의 사회, 과학 교과 이수단위의 합은 각각 25, 10이므로, 사회교과가 반영됨

① 교과점수 산출

석차등급이 좋은 순으로 ‘국어교과’, ‘영어교과’, ‘수학교과’, ‘사회교과’의 상위 3과목을 반영하여 ‘교과점수’를 아래와 같이 산출함

- 문학(2학년 1학기), 문학(2학년 2학기), 국어Ⅰ(1학년 1학기 또는 같은 석차등급을 갖는 과목)이 **국어교과**에 반영되며 각 과목의 석차등급이 1, 1, 2이므로 환산점수는 100, 100, 99점
- 실용 영어Ⅰ(1학년 1학기), 영어Ⅰ(2학년 1학기), 영어 회화(3학년 1학기)가 **영어교과**에 반영되며 각 과목의 석차등급이 1, 1, 1이므로 환산점수는 100, 100, 100점
- 수학Ⅰ(1학년 1학기), 수학Ⅱ(2학년 2학기), 미적분Ⅰ(3학년 1학기)이 **수학교과**에 반영되며 각 과목의 석차등급이 1, 1, 1이므로 환산점수는 100, 100, 100점
- 사회(1학년 1학기), 사회(1학년 2학기), 한국사(2학년 1학기) 또는 사회과목 중 석차등급이 같은 과목이 **사회교과**에 반영되며 각 과목의 석차등급이 2, 2, 2이므로 환산점수는 99, 99, 99점

$$\text{교과점수} = \frac{100+100+99+100+100+100+100+100+100+99+99+99}{12} = 99.67$$

② 학교생활기록부 점수 산출

전형 유형별로 100점 만점의 교과점수에 해당 전형의 (학생부 교과 배점 ÷ 100)을 곱하여 학교생활기록부 점수를 산출함. 지원자 A가 수시 논술전형 경영대학에 지원할 경우(학생부 교과 배점 : 40점)의 학생부 점수는 다음과 같음

$$\text{학생부 점수} = 99.67 \times (40 \div 100) = 39.87$$

5. 비교평가 대상자의 학교생활기록부 점수 산출방법

1998년 이전 졸업자, 고등학교 졸업학력 검정고시 출신자, 학력인정 평생교육시설 이수자, 외국고교 졸업(예정자) 등은 다음과 같이 비교평가 활용점수를 사용하여 학교생활기록부 점수를 부여함(세부 절차는 본교에서 정하는 기준에 따름)

캠퍼스	전형	비교평가 활용점수	학교생활기록부 점수 산출방법
서울	논술전형	논술고사 점수	비교평가 활용점수의 각 모집단위별 석차백분위를 산출하여, 비교평가 대상자를 제외한 학생부 교과 점수를 기준으로 지원자의 석차 백분위에 해당하는 점수를 산출함
세종	학생부적성전형	적성고사 점수	
	사회적배려대상자전형	서류평가 점수	
	국가보훈대상자전형		

## II. 학생부위주(종합) 전형 서류평가 방법

### 1. 일반전형 서류평가 방법

(1) 서울캠퍼스 학생부종합전형 캠퍼스자율전공(자연·예능)/캠퍼스자율전공(인문·예능)/자연계열/인문계열/예술학과 지원자

평가요소	평가항목	주요 평가자료
학업성취도	관련 교과 학업 성취도	· 학교생활기록부 : 교과학습 발달상황
	교과 성적 추이	· 자기소개서 : 1번 문항
	성취도의 균형	· 추천서 : 1번 문항
성장잠재력 및 발전가능성	전공 탐색의 구체성 [캠퍼스자율전공(자연·예능)/ 캠퍼스자율전공(인문·예능)]	· 학교생활기록부 : 진로희망사항, 창의적 체험활동(진로활동), 행동특성 및 종합의견 · 자기소개서 : 4번 문항
	전공 관련 목표의식 [자연계열/인문계열/예술학과]	· 추천서 : 3번 문항
	열정 및 소양	· 학교생활기록부 : 수상경력, 자격증 및 인증 취득상황, 창의적 체험활동(동아리 활동, 진로활동), 독서활동상황, 행동특성 및 종합의견 · 자기소개서 : 1, 2번 문항 · 추천서 : 3번 문항
	자기주도성	· 학교생활기록부 : 행동특성 및 종합의견 · 자기소개서 : 1, 2번 문항 · 추천서 : 3번 문항
인성	성실성	· 학교생활기록부 : 출결사항, 행동특성 및 종합의견 · 자기소개서 : 2번 문항 · 추천서 : 3번 문항
	공동체 의식	· 학교생활기록부 : 학적사항, 출결사항, 창의적 체험활동(봉사활동실적), 행동특성 및 종합의견 · 자기소개서 : 3번 문항 · 추천서 : 2번, 3번 문항
	리더십	· 학교생활기록부 : 창의적 체험활동(자율활동, 동아리활동), 행동특성 및 종합의견 · 자기소개서 : 3번 문항 · 추천서 : 2번, 3번 문항

(2) 세종캠퍼스 학생부종합전형 캠퍼스자율전공(자연·예능)/캠퍼스자율전공(인문·예능)/자연계열/인문계열 지원자

평가요소	평가항목	주요 평가자료
학업성취도	관련 교과 학업 성취도	· 학교생활기록부 : 교과학습 발달상황
	교과 성적 추이	
	성취도의 균형	
성장잠재력 및 발전가능성	전공 탐색의 구체성 [캠퍼스자율전공(자연·예능)/ 캠퍼스자율전공(인문·예능)]	· 학교생활기록부 : 진로희망사항, 창의적 체험활동(진로활동), 행동특성 및 종합의견
	전공 관련 목표의식 [자연계열/인문계열]	
	열정 및 소양	· 학교생활기록부 : 수상경력, 자격증 및 인증 취득상황, 창의적 체험활동(동아리 활동, 진로활동), 독서활동상황, 행동특성 및 종합의견
	자기주도성	· 학교생활기록부 : 행동특성 및 종합의견
인성	성실성	· 학교생활기록부 : 출결사항, 행동특성 및 종합의견
	공동체 의식	· 학교생활기록부 : 학적사항, 출결사항, 창의적 체험활동(봉사활동실적), 행동특성 및 종합의견
	리더십	· 학교생활기록부 : 창의적 체험활동(자율활동, 동아리활동), 행동특성 및 종합의견

## 2. 특별전형 서류평가 방법

(1) 서울/세종 캠퍼스 사회적배려대상자전형·국가보훈대상자전형 자연계열/인문계열 지원자

평가요소	평가항목	주요 평가자료
학업성취도	관련 교과 학업 성취도	· 학교생활기록부 : 교과학습 발달상황
	교과 성적 추이	· 자기소개서 : 1번 문항
	성취도의 균형	· 추천서 : 1번 문항
성장잠재력 및 발전가능성	전공 관련 목표의식	· 학교생활기록부 : 진로희망사항, 창의적 체험활동(진로활동), 행동특성 및 종합의견 · 자기소개서 : 4번 문항 · 추천서 : 3번 문항
	열정 및 소양	· 학교생활기록부 : 수상경력, 자격증 및 인증 취득상황, 창의적 체험활동(동아리 활동, 진로활동), 독서활동상황, 행동특성 및 종합의견 · 자기소개서 : 1, 2번 문항 · 추천서 : 3번 문항
	자기주도성	· 학교생활기록부 : 행동특성 및 종합의견 · 자기소개서 : 1, 2번 문항 · 추천서 : 3번 문항
인성	성실성	· 학교생활기록부 : 출결사항, 행동특성 및 종합의견 · 자기소개서 : 2번 문항 · 추천서 : 3번 문항
	공동체 의식	· 학교생활기록부 : 학적사항, 출결사항, 창의적 체험활동(봉사활동실적), 행동특성 및 종합의견 · 자기소개서 : 3번 문항 · 추천서 : 2번, 3번 문항
	리더십	· 학교생활기록부 : 창의적 체험활동(자율활동, 동아리활동), 행동특성 및 종합의견 · 자기소개서 : 3번 문항 · 추천서 : 2번, 3번 문항

(2) 서울캠퍼스 특성화고등을졸업한재직자전형 지원자

평가요소	평가항목	주요 평가자료
성취도	학업성취도	· 학교생활기록부 : 교과학습 발달상황
	업무수행능력	· 자기소개서 : 1번, 3번 문항 · 추천서 : 1번, 2번 문항
발전가능성	목표의식	· 자기소개서 : 3번 문항
	학업 및 진로 계획	· 자기소개서 : 4번 문항
	열정 및 소양	· 학교생활기록부 : 수상경력, 자격증 및 인증 취득상황, 창의적 체험활동(동아리 활동, 진로활동), 독서활동상황 · 자기소개서 : 3번 문항 · 추천서 : 1번, 2번 문항
인성	리더십	· 학교생활기록부 : 창의적 체험활동(자율활동, 동아리활동), 행동특성 및 종합의견 · 자기소개서 : 1번, 2번 문항 · 추천서 : 1번, 2번 문항
	성실성	· 학교생활기록부 : 출결사항, 행동특성 및 종합의견 · 자기소개서 : 1번, 2번 문항 · 추천서 : 1번, 2번 문항
	공동체 의식	· 학교생활기록부 : 출결사항, 창의적 체험활동(봉사활동실적), 행동특성 및 종합의견 · 자기소개서 : 1번, 2번 문항 · 추천서 : 1번, 2번 문항

### III. 미술활동보고서 입력방법

1. 대상 : 학생부종합전형/충청인재선발전형/농어촌학생전형 미술계열(예술학과 제외) 지원자 중 1단계 합격자

#### 2. 미술활동보고서 입력기간 및 입력 사이트 주소

- 지원자 입력기간 : 2017.9.27(수) 09:00 ~ 9.29(금) 17:00
- 평가자(교사) 입력기간 : 2017.9.27(수) 09:00 ~ 10.12(목) 17:00
- 미술활동보고서 입력 사이트 : <http://activeart.hongik.ac.kr>

#### 3. 미술활동보고서 입력

모든 지원자와 평가자(교사)는 아래의 유의사항에 따라 필수제출서류인 미술활동보고서를 온라인으로 입력해야 함

입력내용/주요절차	지원자	평가자(교사)
입력 사전 준비	① 원서접수번호 확인 ② 본교 입학관리본부 홈페이지에서 미술활동 보고서 작성 안내 자료 참고	① 교육행정 전자서명인증서(EPKI) 준비 ② 본교 입학관리본부 홈페이지에서 미술활동 보고서 작성 안내 자료 참고
회원가입 및 로그인	① 미술활동보고서 입력 사이트 지원자 회원가입 후 로그인 ② 평가자의 평가가능여부 및 회원가입 확인	① 미술활동보고서 입력 사이트 평가자 회원가입 후 로그인 ※ 교육행정 전자서명인증서(EPKI) 필요
기본정보 입력	① 원서접수번호 입력 ② 모집시기 선택	① 평가자 재직정보 입력 ※ 평가자 소속학교, 근무기간 등 관련 정보 확인 및 수정
주요사항 입력	① <u>미술활동내역 입력</u> • 미술관련 교과활동(최대 5개) • 미술관련 비교과활동(최대 10개) • 미술활동종합 ② 입력한 각 활동별로 입력내용 확인 후 <u>평가자 선택 및 평가요청</u> ※ 평가를 받지 않을 경우 '평가자 없음'을 선택한 후 '평가요청'을 클릭 ③ <u>평가자에게 평가 입력기간 안내</u> ※ 입력기간이 지나면 지원자는 추가입력/내용수정 및 평가요청이 불가함	① 평가할 지원자 선택 ② 지원자와의 관계 및 입력사항 확인 ③ <u>지원자별 평가 및 평가완료</u> • 평가내용을 입력한 뒤 ' <u>평가완료</u> ' 버튼 클릭 ※ 입력기간이 지나면 평가자는 추가입력/내용수정이 불가함
입력 완료	<b>작성 완료</b> ※ 지원자는 평가자의 평가상태와 무관하게 지원자가 입력한 모든 활동을 평가요청함으로써 보고서 작성을 완료하게 됨 ※ 입력 마감시간까지 평가요청을 하지 않은 활동의 경우 입력기간 내에 마지막으로 저장한 내용을 최종으로 인정함 ※ 미술활동보고서는 온라인으로 입력 제출하며, 별도의 우편 제출은 받지 않음	<b>최종평가완료</b> ※ 지원자가 평가요청한 활동을 모두 평가 완료한 후, ' <u>최종평가완료</u> ' 버튼 클릭 ※ 입력 마감시간까지 평가완료를 하지 않은 활동의 경우 입력기간 내에 마지막으로 저장한 내용을 최종으로 인정함 ※ 미술활동보고서는 온라인으로 입력 제출하며, 별도의 우편 제출은 받지 않음

## 4. 유의사항

### (1) 지원자

- ① 지원자는 본교 미술활동보고서 입력 사이트에서 미술관련 '교과활동'(최대 5개), '비교과활동'(최대 10개), '미술활동종합'을 입력기간 내에 입력 완료해야 함
  - ② 지원자가 입력한 미술관련 '교과활동'과 '비교과활동', '미술활동종합'에 대해서는 반드시 평가자의 확인 및 평가를 받아야 함. 지원자는 '평가요청'에 앞서 평가자에게 평가가 가능한지 여부를 확인하고, 평가자 등록(미술활동보고서 입력 사이트에서 회원가입)을 하도록 한 후, '평가자선택'과 '평가요청'을 진행함
  - ③ 평가자는 **출신(재학)고등학교 미술교사** 또는 **해당 교과/비교과 활동을 지도한 현직 고등학교 미술교사**를 원칙으로 함
  - ④ 평가자가 위 ③에 해당하지 않거나, 평가자를 '평가자 없음'으로 지정할 경우 등에는 미술활동보고서 입력 사이트의 사유서 입력란에 해당 사유를 구체적으로 기입해야 함
- ※ 지원자 입력기간 마감 이후로는 내용 입력, 수정 및 평가요청이 불가능하며, 평가자가 내용정정 요청이나 평가자 변경 요청을 할 수 없음
- ※ 미술활동보고서의 구체적인 작성 방법은 본교 입학관리본부 홈페이지에 게시된 '미술활동보고서 작성 안내' 및 미술활동보고서 입력 사이트에 있는 '작성자 유의사항', '입력 안내사항 다운로드', '자주 묻는 질문'을 참고하기 바람

### (2) 평가자(교사)

- ① 평가자는 본교 미술활동보고서 입력 사이트에서 지원자가 입력한 미술활동에 대한 평가의견을 평가자 입력기간 내에 입력 완료해야 함
  - ② 지원자가 평가요청을 하기 위해서는 해당 평가자가 회원가입이 되어 있어야 하므로, **평가자는 지원자 입력기간 마감 전에 반드시 회원가입을 완료하여 지원자가 평가요청을 할 수 있도록 해야 함**
  - ③ 평가자는 '교육행정 전자서명인증서(EPKI)'를 통해 로그인을 하고, '평가자정보' 화면에서 재직기간과 소속 학교명 등의 관련 정보를 정확하게 입력해야 함. 부득이하게 개인용 공인인증서(NPKI)를 사용하는 경우에는 교사 재직사실 여부에 대하여 본교가 추가로 확인할 수 있음
- ※ 평가자가 관련 정보를 잘못 입력할 경우, 지원자 입력내용과의 불일치로 인해 서류평가 시 불이익을 받을 수 있음
- ④ 지원자리스트에서 평가할 학생을 선택하고 평가를 시작함. 평가내용을 모두 입력하였으면 '평가완료'를 한 후, 입력 사이트 내의 '최종평가완료' 버튼을 선택(클릭)해야 함. '최종평가완료'는 해당 지원자에 대한 모든 평가를 완료했으며, 평가자의 평가내용이 본교 입학관리본부에 전송되는 것을 의미함. '최종평가완료'를 하지 않을 경우 평가자가 입력 기간 내에 마지막으로 저장한 평가 의견이 서류평가에 반영됨
- ※ 미술활동보고서의 구체적인 작성 방법은 본교 입학관리본부 홈페이지에 게시된 '미술활동보고서 작성 안내' 및 미술활동보고서 입력 사이트에 있는 '작성자 유의사항', '입력 안내사항 다운로드', '자주 묻는 질문'을 참고하기 바람

## 5. 추가 증빙자료 제출방법

미술활동보고서의 내용에 대한 추가 검증이 필요한 경우에는 지원자에게 증빙자료를 요구할 수 있음. 요구받은 증빙자료를 소정기일까지 제출하지 못하거나 증빙자료의 내용이 불충분하다고 판단되는 경우 불이익을 받을 수 있음

- 제출기간 : 추후 개별 공지
  - 제출처 : (04066) 서울특별시 마포구 와우산로 94 홍익대학교 와우관 1층 입학관리본부
- ※ 주말 및 공휴일에는 방문접수를 받지 않음. 우편제출은 '조회 가능한 우편'으로 마감일까지의 소인이 찍힌 것만 유효하며, 마감일을 넘긴 소인이 찍힌 우편물은 미제출한 것으로 간주함

## IV. 체육특기자전형 서류평가 방법

### 1. 축구, 야구, 배구

#### (1) 서류점수 산정(200점 만점)

$$\text{서류점수} = \text{지원자의 실적총점} \times \frac{200}{\text{해당 포지션 지원자들의 실적총점 중 최고점}}$$

※ 세부 포지션이 있는 경우 '해당 포지션'은 세부 포지션을 뜻함(예 : 축구의 '중앙공격수', 야구의 '좌완투수')

※ 서류점수는 소수 넷째자리에서 반올림하여 소수 셋째자리까지 산출함

#### (2) 실적총점과 대회별 실적점수 산정산정

$$\begin{aligned} \text{실적총점} &= \sum \text{대회별 실적점수} \\ \text{대회별 실적점수} &= \text{학년별 반영률} \times \text{대회가중치} \times \text{입상성적가중치} \times \text{대회개인기록점수} \end{aligned}$$

#### (3) 학년별 반영률

기간	반영률
고교 3학년 재학 중	1
고교 2학년 재학 중	1
고교 1학년 재학 중	1

#### (4) 인정대회 및 가중치

##### ① 축구

대회명	가중치
전반기 전국 고등축구리그 권역별 대회	0.5
전국 춘계 고등학교 축구연맹전(한국고등축구연맹 주최)	1
백운기 전국 고등학교 축구대회(대한축구협회, 광양시체육회 주최)	1
문화체육관광부장관기 전국 고등학교 축구대회(대한축구협회, 대구문화방송 주최)	1
대한축구협회장배 전국 고등학교 축구대회(대한축구협회, 국제신문사 주최)	1
금강대기 전국 고등학교 축구대회(대한축구협회, 강원도민일보사 주최)	1
무학기 전국 고등학교 축구대회(대한축구협회, 경남축구협회 주최)	1
백록기 전국 고등학교 축구대회(대한축구협회, 제민일보사 주최)	1
대통령금배 전국 고등학교 축구대회(대한축구협회, 경향신문사 주최)	1
전국 체육대회(대한체육회 주최)	1
청룡기 전국 고등학교 축구대회(부산일보사, 부산시축구협회 주최)	1
금석배 전국 고등학교 축구대회(대한축구협회, 전북축구협회 주최)	1
전국 고등축구리그 전반기 왕중왕전(한국축구협회 주최)	1
K리그U-18 챔피언십(한국축구협회, 한국프로축구연맹 주최)	1
기타 대한축구협회에서 인정하는 전국규모 대회	1
세계청소년축구선수권대회(아시아축구연맹 주최)	1
K리그 주니어 전반기 리그 대회	1.2



② 야구

대회명	가중치
고교 주말리그(권역별) 전반기	0.5
고교 주말리그(권역별) 후반기	0.5
황금사자기 전국고교야구대회(주말리그 왕중왕전)	1
청룡기 전국고교야구대회(주말리그 왕중왕전)	1
봉황대기 전국고교야구대회	1
대통령배 전국고교야구대회	1
대한야구협회장기 전국고교야구대회	1

③ 배구

대회명	가중치
춘계 전국남녀중고배구대회	1
대통령배 전국남녀중고배구대회	1
태백산배 전국남녀중고배구대회	1
CBS배 전국남녀중고배구대회	1
천년의빛 영광배 전국남녀중고배구대회	1
전국체육대회	1
전국남녀중고배구선수권대회	1

(5) 입상성적 가중치

① 축구

토너먼트 대회		리그대회			
		K리그 주니어		고교리그	
입상성적	가중치	입상성적	가중치	입상성적	가중치
우승	1	1위	1	1위	0.95
준우승	0.95	2위	0.95	2위	0.9
4위 이내 입상	0.9	3위	0.9	3위	0.85
8위 이내 입상	0.85	4위	0.85	4위	0.4
그 외의 경우	0	5위	0.4	5위	0.2
		그 외의 경우	0	그 외의 경우	0

② 야구

토너먼트 대회		리그대회	
입상성적	가중치	입상성적	가중치
우승	1	우승	1
준우승	0.95	준우승	0.95
4위 이내 입상	0.9	3위	0.5
8위 이내 입상	0.85	4위	0.4
16위 이내 입상	0.4	그 외의 경우	0.2
그 외의 경우	0		

③ 배구

입상성적	가중치
우승	1
준우승	0.95
4위 이내 입상	0.9
8위 이내 입상	0.85
그 외의 경우	0

(6) 대회 개인기록 점수 산정

① 축구

전국규모대회 (토너먼트)	해당 대회 전체 출전시간 (분, 경기출전증명서 기준)				
	400 이상	320 ~ 399	240 ~ 319	160 ~ 239	0 ~ 159
	20	16	12	8	4
고교리그대회	해당 리그 전체 경기수 대비 출전경기 비율 (리그실적증명서 기준)				
	80.0% 이상	60.0% ~ 79.9%	40.0% ~ 59.9%	20.0% ~ 39.9%	0.0% ~ 19.9%
	20	16	12	8	4

② 야구

• 투수

해당대회 전체 이닝수	해당 대회 출전경기 전체 방어율 (경기실적증명서 기준)			
	0.00 ~ 1.50	1.51 ~ 3.50	3.51 ~ 5.50	5.51 이상
6 이상	20	15	10	5
4 이상 ~ 6 미만	15	11.25	7.5	3.75
2 이상 ~ 4 미만	10	7.5	5	2.5
2 미만	0	0	0	0

• 야수

기준점수			
$\min \left( \text{평균타석수} \times \frac{20}{3}, 20 \right)$		※ 평균타석수 = $\frac{\text{해당 대회의 총 타석수}}{\text{해당 대회의 총 시합수}}$	
해당 대회 전체 타율 (경기실적증명서 기준)			
0.300 이상	0.270 ~ 0.299	0.240 ~ 0.269	0.000 ~ 0.239
기준점수 $\times \frac{4}{4}$	기준점수 $\times \frac{3}{4}$	기준점수 $\times \frac{2}{4}$	기준점수 $\times \frac{1}{4}$

※ 야수의 대회 개인기록점수는 소수 넷째자리에서 반올림하여 소수 셋째자리까지 산출함

③ 배구

8강 이내 입상실적이 있는 대회에서 선발출전한 경기수				
4경기 이상	3경기	2경기	1경기	미출전
20	15	10	5	0

※ 선발출전 : 개인기록지상 2세트 이상 선발명단에 본인이 포함된 경기

## 2. 골프

(1) 서류점수 산정(400점 만점)

서류점수 = $\frac{\text{지원자의 실적총점} \times 400}{\text{지원자들의 실적총점 중 최고점}}$	
--	--

※ 서류점수는 소수 넷째자리에서 반올림하여 소수 셋째자리까지 산출함

(2) 실적총점 및 대회별 실적점수 산정산정

실적총점 = $\Sigma$ 대회별 실적점수
대회별 실적점수 = 연도별 반영률 $\times$ 대회개인기록점수

(3) 연도별 반영률

기간	반영률
2017년 3월 이후	1
2016년 3월 ~ 2017년 2월	0.9
2015년 3월 ~ 2016년 2월	0.8

(4) 대회 개인기록 점수 산정 : 2015년 3월부터의 대회별 실적을 아래 점수표에 따라 점수화함

① KPGA, KLPGA 대회

순위	KPGA, KLPGA 대회 등급에 따른 순위별 점수		
	1부 투어	2부 투어	3부 투어
1	250	156	125
2 ~ 5	238	138	94
6 ~ 10	231	125	75
11 ~ 15	225	113	63
16 ~ 20	219	100	56
21 ~ 25	213	88	50
26 ~ 30	206	75	44
31 ~ 35	200	63	38
36 ~ 40	194	50	31
41 ~ 50	188	38	25
51 ~ 60	175	25	19
61 ~ 70	163	19	13
71 ~ 80	156	13	6
81 ~ 90	150	6	3

※ 대회 등급은 KPGA, KLPGA 홈페이지에 게재된 내용에 따름

② 중고골프연맹 대회

순위	KPGA, KLPGA 대회 등급에 따른 순위별 점수	
	상 (중고골프연맹회장배)	중 (파맥스배, 용인대총장배, 스포츠조선배, 경희대총장배, 그린배, 전남도지사배, 건국대총장배, 정암배)
1	250	125
2	150	38
3	125	31
4	100	25
5	88	21
6	75	19
7	70	18
8	65	16
9	60	15
10	55	14
11	50	13
12	45	11
13	43	10
14	40	9
15	38	8
16	35	6
17	33	5
18	30	4
19	28	3
20	25	1

※ 인정하는 대회 및 등급은 중고골프연맹의 확인을 거쳐 변경될 수 있음

※ 프로(또는 세미프로) 선수의 참가는 불인정함

## V. 체육특기자전형 실기고사 방법

### 1. 축구 (700점 만점)

#### (1) 공격수, 미드필더, 수비수

- ① 경기력 테스트(400점) : 20분간의 미니 경기를 통하여 선수들의 드리블, 패스, 볼 컨트롤, 체력 및 경기운영 능력을 평가
- ② 슈팅 테스트(300점) : 골라인으로부터 16.5m선 상에 공 5개를 놓고 골을 향하여 슈팅하여 능력을 평가

#### (2) 골키퍼

- ① 골킥 테스트(200점) : 정해진 위치에 2개의 공을 놓고 골킥 능력을 평가
- ② 슈팅 방어 능력 테스트(500점) : 5회의 슈팅 테스트 시 골문에서의 방어 능력을 평가

### 2. 야구 (700점 만점)

#### (1) 내야수

- ① 수비 및 송구 테스트(400점) : 자신의 포지션에서, 전문가가 홈 베이스에서 타격한 볼(5회)을 포구하여 1루로 송구하는 능력을 평가
- ② 티 배팅 테스트(300점) : 티 배팅 5회 실시하여 배팅 능력을 평가

#### (2) 외야수

- ① 수비 및 송구 테스트(400점) : 자신의 포지션에서, 전문가가 홈 베이스에서 타격한 볼(5회)을 포구하여 홈으로 송구하는 능력을 평가
- ② 티 배팅 테스트(300점) : 티 배팅 5회 실시하여 배팅 능력을 평가

#### (3) 투수

- ① 볼 스피드 테스트(100점) : 스피드건을 사용하여 피칭볼의 스피드를 측정하여 평가(5회)
- ② 볼 컨트롤 테스트(300점) : 볼 스피드를 측정하는 동안 스트라이크 존에 정확히 들어가는가를 평가(5회)
- ③ 변화구 구사 능력 테스트(300점) : 변화구를 얼마나 자유자재로 구사하는지를 평가(5회)

#### (4) 포수

- ① 2루 송구 테스트(400점) : 2루 송구를 5회 실시하여 2루 송구 능력을 평가
- ② 티 배팅 테스트(300점) : 티 배팅을 5회 실시하여 배팅 능력을 평가

### 3. 배구 (700점 만점)

#### (1) 공격수

- ① 서브 테스트(200점) : 본인이 원하는 방식의 서브를 5회 실시하여, 볼 스피드와 정확성을 평가
- ② 공격 테스트(500점) : 본인이 원하는 공격 5회 실시하여 볼의 타점, 볼 스피드를 평가

#### (2) 세터

- ① 서브 테스트(200점) : 본인이 원하는 방식의 서브를 5회 실시하여, 볼 스피드와 정확성을 평가
- ② 토스 테스트(500점) : 공격 테스트 시 오버토스와 언더토스로 볼을 정확히 공격수들에게 토스하는 능력을 5회에 걸쳐 평가

#### (3) 리베로

- ① 서브 리시브 테스트(400점) : 서브 리시브 테스트를 5회에 걸쳐 실시하여 그 능력을 평가
- ② 수비 테스트(300점) : 상대 공격수가 공격하는 볼을 수비하는 능력을 평가(5회)

### 4. 골프 (200점 만점)

드라이브 샷과 아이언 샷을 각각 5회씩 실시하여 방향성 및 비거리와 스윙자세 및 임팩트 정확성에 대한 능력을 평가

## VI. 동점자 처리기준

각 모집단위별로 '전형요소별 반영비율에 따라 계산된 점수를 합산한 총점 순'으로 합격자를 선발하며, 동점자가 발생할 경우 전형 종류나 전형 단계에 따른 구분 없이 모두 아래와 같은 우선순위에 따라 선발 여부를 결정함

※ 해당 성적이 없는 경우 0점으로 간주함

### 1. 학생부교과전형, 학생부종합전형, 학생부적성전형, 논술전형, 사회적배려대상자전형, 국가보훈대상자전형, 충청인재선발전형, 체육특기자전형, 특성화고등을졸업한재직자전형(정원내), 농어촌학생전형

#### (1) 캠퍼스자율전공(인문·예능)/인문계열/예술학과/디자인경영융합학부

- ① 제1순위 : 고등학교 학교생활기록부 영어 교과 평균등급이 상위인 자
- ② 제2순위 : 고등학교 학교생활기록부 수학 교과 평균등급이 상위인 자
- ③ 제3순위 : 고등학교 학교생활기록부 국어 교과 평균등급이 상위인 자
- ④ 제3순위까지 동점자일 경우 일반전형에 한하여 모두 합격자로 선발함

#### (2) 캠퍼스자율전공(자연·예능)/자연계열

- ① 제1순위 : 고등학교 학교생활기록부 수학 교과 평균등급이 상위인 자
- ② 제2순위 : 고등학교 학교생활기록부 영어 교과 평균등급이 상위인 자
- ③ 제3순위 : 고등학교 학교생활기록부 국어 교과 평균등급이 상위인 자
- ④ 제3순위까지 동점자일 경우 일반전형에 한하여 모두 합격자로 선발함

#### (3) 미술계열(예술학과 제외)

- ① 제1순위 : 고등학교 학교생활기록부 미술 교과 평균등급이 상위인 자
- ② 제2순위 : 고등학교 학교생활기록부 영어 교과 평균등급이 상위인 자
- ③ 제3순위 : 고등학교 학교생활기록부 국어 교과 평균등급이 상위인 자
- ④ 제3순위까지 동점자일 경우 일반전형에 한하여 모두 합격자로 선발함

#### (4) 산업스포츠학과

- ① 제1순위 : 고등학교 학교생활기록부 영어 교과 평균등급이 상위인 자
- ② 제2순위 : 고등학교 학교생활기록부 국어 교과 평균등급이 상위인 자
- ③ 제3순위 : 고등학교 학교생활기록부 사회 교과 평균등급이 상위인 자
- ④ 제3순위까지 동점자일 경우 모두 합격자로 선발함

### 2. 특성화고등을졸업한재직자전형(정원외)

- ① 1단계 합격자 선발 시 동점자는 전원 선발함
- ② 2단계 (최종) 합격자 선발 시 동점자가 발생할 경우, 면접점수 순위에 따라 합격자를 선발함

## VII. 전형료 및 전형료 반환

### 1. 전형료

구분	전형		캠퍼스	모집계열/모집단위	전형료
일반전형	학생부교과전형		서울	캠퍼스자율전공/자연계열/인문계열/예술학과	50,000원
			세종	캠퍼스자율전공/자연계열/인문계열	50,000원
	학생부종합전형		서울	캠퍼스자율전공/자연계열/인문계열/예술학과	70,000원
				미술계열(예술학과 제외)	100,000원
			세종	캠퍼스자율전공/자연계열/인문계열	70,000원
				미술계열	100,000원
	학생부적성전형		세종	캠퍼스자율전공/자연계열/인문계열	60,000원
논술전형		서울	캠퍼스자율전공/자연계열/인문계열/예술학과	60,000원	
특별전형	사회적배려대상자전형 중 군인자녀 지원자		세종	자연계열/인문계열	70,000원
	국가보훈대상자전형		서울	자연계열/인문계열	70,000원
			세종	자연계열/인문계열	70,000원
	충청인재선발전형		세종	자연계열/인문계열	50,000원
				미술계열	100,000원
	농어촌학생전형		서울	자연계열/인문계열/예술학과	50,000원
				미술계열(예술학과 제외)	80,000원
			세종	자연계열/인문계열	50,000원
				미술계열	80,000원
	특성화고등을 졸업한재직자전형	정원내	서울	디자인경영융합학부	70,000원
		정원외	서울	디자인경영융합학부	80,000원
체육특기자전형		세종	산업스포츠학과	80,000원	

※ 사회적배려대상자전형 중 '소년소녀가정' 지원자는 전형료 면제

### 2. 전형료 반환

- (1) 인터넷 접수가 완료(전형료 결제완료)된 이후에는 지원을 취소할 수 없으며 전형료를 반환하지 않음. 단, 대학의 귀책사유로 입학전형에 응시하지 못한 경우 또는 천재지변, 질병, 사고 등으로 의료기관에 입원하거나 본인의 사망으로 입학 전형에 응시하지 못한 경우에는 납부한 입학전형료 전액을 반환함(해당사항을 증명할 수 있는 경우만 해당)
- (2) 다단계 전형의 불합격자에 대해서는 아래 표와 같이 전형료의 일부를 반환함

구분	전형	캠퍼스	모집계열/모집단위	1단계 불합격자	2단계 불합격자
일반전형	학생부종합전형	서울	미술계열(예술학과 제외)	50,000원	30,000원
		세종	미술계열	50,000원	30,000원
특별전형	충청인재선발전형	세종	미술계열	50,000원	30,000원
	농어촌학생전형	서울	미술계열(예술학과 제외)	30,000원	20,000원
		세종	미술계열	30,000원	20,000원
	특성화고등을졸업한 재직자전형(정원외)	서울	디자인경영융합학부	20,000원	-

- (3) 입학전형 관련 수입·지출에 따라 반환할 잔액이 발생할 시, 해당 잔액은 납부한 입학전형료에 비례하여 2018년 4월 30일까지 반환함
- (4) 반환 전형료는 인터넷 입학원서 접수 시 입력한 전형료 반환계좌로 받거나 학교를 직접 방문하여 반환받을 수 있음. 단, 금융기관의 계좌로 반납 받는 경우에는 반환받을 금액에서 금융기관의 전산망을 이용하는 데 드는 비용이 차감될 수 있으며, 이 비용이 반환할 금액 이상이면 반환하지 않을 수 있음

## VIII. 합격자 등록 안내사항

### 1. 등록안내

- (1) 수시모집 합격자는 2017.12.18(월)~12.21(목)에 등록확인예치금을 납부하여야 하며, 미납 시에는 미등록자로 처리되어 합격이 취소됨
- (2) 미등록 등으로 인한 결원발생 시 추가합격자를 결정하여 2017.12.21(목)~12.27(수)의 기간 중에 인터넷 공지 또는 전화로 개별 통보하며, 이와 관련한 세부사항을 본교 입학관리본부 홈페이지를 통해 사전 공지함. 이 기간 중에는 항상 연락이 가능하도록 대비하기 바람. 추가합격자는 본교에서 통보한 기일까지 등록확인예치금을 납부하여야 하며, 미납 시에는 미등록자로 처리되어 합격이 취소됨
- (3) 등록확인예치금을 제외한 등록금 차액은 2018.1.31(수)~2.2(금)에 해당 은행 전국 본·지점을 통하여 반드시 전액 납부하여야 하며, 차액 전액을 기한 내에 납부하지 않으면 합격이 취소됨(추후 본교 입학관리본부 홈페이지 공지 예정)
- (4) 등록금 차액 납부 고지서는 위 등록기간 이전에 본교 입학관리본부 홈페이지에서 출력 가능함
- (5) 수시모집에서 여러 대학에 복수지원은 가능하나 합격한 자는 합격한 대학 중 1개의 대학에 등록해야 함
- (6) 수시모집에 합격한 자는 본교나 타 대학(전문대학 포함)의 정시 및 추가모집에 지원할 수 없음

### 2. 합격취소

다음의 경우 입학 허가가 취소되며, 입학 후에도 해당 사실이 발견될 경우에는 입학이 취소됨

- (1) 지원 자격 등에 결격 사유가 확인된 경우
  - (2) 본교에 제출한 서류에 위변조된 부분이나 허위 사실이 포함된 것으로 밝혀진 경우
  - (3) 학교생활기록부를 고등학교에 조회한 결과 위·변조 사실이 발견된 경우
  - (4) 입학시험 부정행위자나 부정행 방법으로 합격 또는 입학한 경우
  - (5) 고등학교 졸업예정자 중 당해 학년도에 고등학교 졸업 자격을 취득하지 못하는 경우
  - (6) 본교 수시모집 전형 중 동일한 전형 내에서 2개 이상의 모집단위에 지원한 경우
  - (7) 수시모집에서 원서접수 시간 순서상 6회를 초과하여 지원한 전형(동일한 대학에서 복수의 전형을 지원한 경우에는 별도의 전형에 각각 지원한 것으로 산정함)
  - (8) 이중등록 금지사항을 위반한 경우(두 개 이상의 대학에 등록한 경우 등록한 모든 학교의 입학이 취소됨)
- ※ 부정행 방법 사용이 적발되어 입학(합격)이 취소되는 경우 입학금 및 등록금이 반환되지 않음
- ※ 대입 복수지원 및 이중등록 위반 등에 관한 사항은 본교 입학관리본부 홈페이지 공지사항의 '대입 복수지원 및 이중 등록 위반 주의'를 참고하기 바람

### 3. 등록금 환불안내

본교의 입학을 포기하고자 하는 자는 본교 서울캠퍼스 입학관리본부에서 등록금 환불 절차를 밟기 바람

- ※ 자세한 입학포기 절차는 본교 입학관리본부 홈페이지를 참고하기 바람
- ※ 수시모집에 합격하여 최종 등록한 자는 환불하여도 본교 및 타 대학/전문대학의 2018학년도 수시, 정시 및 추가 모집에 지원하거나 등록할 수 없음. 만일 두 개 이상의 학교에 등록을 하면 합격한 모든 학교에서 합격(입학)이 취소됨



# 기타 안내사항

I. 학사제도

II. 장학제도

III. 국제교류 프로그램

IV. 세종캠퍼스 교통 안내

V. 기숙사



# I. 학사제도

## 1. 서울/세종 캠퍼스자율전공

### (1) 캠퍼스자율전공

‘캠퍼스자율전공’은 입학할 때 전공을 정하지 않고 충분한 탐색과정을 거친 후 캠퍼스 내 자연계열/인문계열/미술계열의 모든 전공 중에서 자신이 원하는 전공을 선택할 수 있는 제도로 서울캠퍼스와 세종캠퍼스에서 각각 시행하고 있음

### (2) 모집단위 및 운영

캠퍼스자율전공 신입생을 모집할 때 ‘캠퍼스자율전공(자연·예능)’과 ‘캠퍼스자율전공(인문·예능)’으로 분리하여 모집함. ‘캠퍼스자율전공(자연·예능)’과 ‘캠퍼스자율전공(인문·예능)’은 입학 후 하나의 ‘캠퍼스자율전공’으로 운영되며, 입학할 때의 계열 구분(자연·예능/인문·예능)에 관계없이 캠퍼스 내 자연계열/인문계열/미술계열의 모든 전공 중에서 자유롭게 자신이 원하는 전공을 주전공으로 선택하거나 해당 전공을 제공하는 학부(과)로 진입하여 학위를 취득할 수 있음

### (3) 주전공 선택 또는 학부(과) 진입

- ① 학부(과) 진입 : 개별 학부(과)로 진입하기를 희망하는 경우, 캠퍼스 내 모든 전공에서(사범대학 제외) 개별 학부(과)로의 진입을 신청할 수 있음. 일부 학부(과)의 경우 학부(과)로 진입하기 위해서 충족하여야 하는 요건을 별도로 정함
- ② 주전공 선택 : 개별 학부(과)로 진입하지 않고 캠퍼스자율전공 소속으로 캠퍼스 내 모든 전공에서(사범대학 제외) 자신이 원하는 전공을 이수한 후 관련 학위를 취득할 수 있음. 학위를 취득하고자 하는 전공의 졸업에 필요한 교과목 이수요건과 기타 졸업에 필요한 일반 요건을 충족한 자율전공 학생에게 해당 전공의 학위를 수여함

### (4) 주전공 선택 또는 학부(과) 진입 제한

- ① 사범대학(서울캠퍼스)과 산업스포츠학과(세종캠퍼스)를 주전공으로 선택하거나 학부(과)로 진입하는 것은 허용되지 않음
- ② 일부 학과(전공)는 특정 교과목을 이수할 것을 요구하는 경우가 있으니, 본교 입학관리본부 홈페이지 공지사항의 ‘2018학년도 신입생 캠퍼스자율전공 학사제도 안내’를 참고 바람
- ③ 서울캠퍼스 미술대학과 건축대학 및 세종캠퍼스 조형대학의 경우, 이수지정 교과목 평균 학점이 B0 이상인 자에 한하여 학부(과) 진입을 허용함

### (5) 등록금 납부 기준

등록금은 공학 및 미술계열 기준으로 납부하며, 학부(과)로 진입하는 경우 해당 학부(과)의 등록금을 납부함

## 2. 서울캠퍼스 미술대학자율전공

‘미술대학자율전공’ 입학생은 미술대학 내의 학과(또는 학부 내 전공) 중 하나를 선택할 수 있음

## 3. 세종캠퍼스 과학기술대학자율전공

(1) ‘과학기술대학자율전공’ 입학생은 과학기술대학 내의 학과(또는 학부 내 전공) 중 하나를 선택할 수 있음

(2) 과학기술대학 건축공학부를 선택할 경우 전공별 내규에 따라 심사하여 전공을 배정함

## 4. 융합전공

융합전공은 어느 하나의 학부(과) 또는 전공에 속하지 않으며, 관련되는 학부(과) 또는 전공이 공동으로 제공하는 독립적인 전공 과정임. 캠퍼스자율전공 입학생은 학부(과)로 진입하지 않을 시 동일 캠퍼스 내 융합전공을 주전공으로 선택할 수 있고, 모든 입학생은 주전공과는 별도로 융합전공을 캠퍼스 구분 없이 이수할 수 있음. 세부전공으로는 뮤지컬전공 희망자를 위한 ‘공연예술전공’, 문화·예술 분야의 전문 경영인을 꿈꾸는 학생을 위한 ‘문화예술경영전공’, 건축·예술 분야의 전문가 양성을 위한 ‘건축공간예술전공’ 및 ‘환경조경디자인전공’, 미래형 스마트자동차 부품 개발 전문가 양성을 위한 ‘자동차부품·디자인전공’이 있음

### (1) 서울캠퍼스 융합전공

- ① 공연예술전공
- ② 문화예술경영전공
- ③ 건축공간예술전공

### (2) 세종캠퍼스 융합전공

- ① 자동차부품·디자인전공
- ② 환경조경디자인전공

## 5. 학부(과)제

공과대학, 건축대학, 법과대학, 미술대학, 과학기술대학, 상경대학, 조형대학의 학부 입학생들은 자유롭게 폭넓게 기초와 전공을 이수하고, 본인이 선택한 세부전공으로 졸업할 수 있음

### (1) 공과대학 신소재·화학시스템공학부

1학년 수료 후 신소재공학전공과 화학공학전공으로 전공을 배정하며, 각 전공별 최대 배정인원은 최소 배정인원의 150%를 넘지 않도록 조정함

### (2) 공과대학 정보·컴퓨터공학부

1학년 수료 후 컴퓨터공학전공과 산업공학전공으로 배정함. 전공 선택 시 컴퓨터공학전공으로 지원하는 인원이 전체 지원자의 75%(3/4)를 초과하는 경우, 초과하는 인원을 산업공학전공으로 재배치함. 또한 전공 선택 시 산업공학전공으로 지원하는 인원이 전체 지원자의 57%(4/7)를 초과하는 경우, 초과하는 인원을 컴퓨터공학전공으로 재배치함

### (3) 건축대학 건축학부

건축학전공(5년제)으로 입학한 학생은 1학년 수료 후 건축학전공(5년제)과 실내건축학전공(4년제) 중 하나를 전공으로 선택할 수 있음. 전공선택에 있어 인원의 제한이 있을 수 있음

- 전과는 2학년 전과 희망자에 한하여 35학점 이상 취득하고 1학년 설계수업 이수한 자들을 대상으로, 대학의 승인절차에 따라 선발함
- 건축학전공은 복수전공이 불가능하고, 실내건축학전공은 현 공학계열 학칙에 준함

### (4) 법과대학 법학부

법학부로 입학한 학생은 1학년 수료 후 사법(비즈니스·정보법)전공과 공법(공공서비스법)전공 중 하나의 전공을 배정받게 됨. 전공의 배정은 본인의 희망에 따르는 것을 원칙으로 하나, 배정인원이 많은 전공의 인원이 적은 전공의 인원의 125%를 넘지 않도록 함

### (5) 미술대학 디자인학부

미술대학 디자인학부는 1학년 수료 후 시각디자인전공과 산업디자인전공으로 배정되며, 각 전공별로 입학정원의 50%를 기준으로 배정하고 전공별 배정기준정원의 10%를 초과하지 않도록 함. 시각디자인전공과 산업디자인전공은 각각 3개의 세부전공으로 운영하며, 각 전공별 세부전공의 정원 및 선택 시기는 각 전공별 내규에 따름

(6) 과학기술대학 졸업자격

과학기술대학에 입학한 자가 졸업하기 위해서는 홍익대학교 학칙, 학사내규, 공학교육인증과정 이수내규, 과학기술대학 공학 교육인증과정 이수내규 및 소속 프로그램 내규의 졸업요건(설계학점, 이수체계 등)을 만족해야 함. 단, 공학인증에 해당 없는 건축학전공(5년제)은 제외함

(7) 과학기술대학 건축공학부

1학년 1학기 수료 후 학부 내 소정의 절차를 거쳐 건축학전공(5년제)과 건축공학전공(4년제)으로 전공을 배정하며, 각 전공별 배정인원은 총인원의 50%를 기준으로 함. 전공 변경 희망자는 전공분리 1년 후 학부 내 소정의 심의절차를 거쳐야 하며 전과는 각 전공의 승인절차에 따라 선발함

(8) 과학기술대학 전자-전기융합공학과

2개의 공학인증 프로그램(전자공학 심화과정, 전기공학 심화과정)을 운영하며, 각 프로그램별 수용인원은 제한을 둘 수 있음

## 6. 복수전공

계열 및 캠퍼스 구분 없이 동시에 2개 이상의 학위를 받을 수 있는 복수전공 제도가 있음. 단, 학부(과)의 특성에 따라 복수전공 신청에 제한이 있을 수 있음

## 7. 부전공

계열 및 캠퍼스 구분 없이 부전공 자격취득이 가능한 부전공 제도가 있음. 단, 학부(과)의 특성에 따라 부전공 신청에 제한이 있을 수 있음

## 8. 전과

입학계열 구분 없이 1학년 말 또는 2학년 말에 신청(단, 건축학부, 건축공학부는 1학년 말에만 신청)이 가능하며, 학과(부)별 교육여건에 따라 입학 정원의 30%(단, 사범대학은 학과별 전과여석 이내에서만 가능) 범위 내에서 선발함. 단, 전과는 재학 중 1회에 한하고, 건축학부, 건축공학부 및 미술계열로의 전과는 별도의 조건을 만족해야 신청 가능하며, 특별전형으로 입학한 자는 신청할 수 없음. 동일캠퍼스가 아닌 경우에는 학부(과)별 여석 범위 내에서 선발함

## II. 장학제도

### 1. 신입생 입학성적우수 장학금

#### (1) 신입생 특별장학금(A, B)

##### ① 선발대상

- 수시 일반전형(학생부교과전형, 학생부종합전형, 학생부적성전형, 논술전형)의 최초합격자
- 정시 일반전형(㉗, ㉘, ㉙군)의 최초합격자

##### ② 선발기준 및 지급액

- 특별장학생 선발 수능 반영영역

모집계열/모집단위	수능 반영영역	활용지표	수능 영어 필수 요건
캠퍼스자율전공(인문·예능)/ 인문계열/미술계열	국어, 사탐/과탐(상위 1과목)	백분위	<ul style="list-style-type: none"> <li>• 서울캠퍼스 : 영어 1등급</li> <li>• 세종캠퍼스 : 영어 2등급 이내</li> </ul>
캠퍼스자율전공(자연·예능)/ 자연계열	수학 가, 과탐(상위 1과목)	백분위	없음

- 선발기준 및 지급액

장학금명	캠퍼스	선발기준	장학금 지급액
신입생 특별장학금A	서울	<ul style="list-style-type: none"> <li>• 모집단위 공통 특별장학생 선발 수능 반영영역에 대한 백분위 평균점수가 97 이상이며, 동 점수 순위가 모집시기별 모집단위별로 모집인원의 상위 5% 이내</li> </ul>	4년간 수업료 면제 (입학금 포함) + 학업지원장려금 (연간 1,000만원) + 교환/방문학생장학금*
	세종	<ul style="list-style-type: none"> <li>• 캠퍼스자율전공(인문·예능)/인문계열/미술계열 특별장학생 선발 수능 반영영역에 대한 백분위 평균점수가 90 이상이며, 동 점수 순위가 모집시기별 모집단위별로 모집인원의 상위 5% 이내</li> <li>• 캠퍼스자율전공(자연·예능)/자연계열 특별장학생 선발 수능 반영영역에 대한 백분위 평균점수가 88 이상이며, 동 점수 순위가 모집시기별 모집단위별로 모집인원의 상위 5% 이내</li> </ul>	
신입생 특별장학금B	서울	<ul style="list-style-type: none"> <li>• 모집단위 공통 특별장학생 선발 수능 반영영역에 대한 백분위 평균점수가 97 이상이며, 동 점수 순위가 모집시기별 모집단위별로 모집인원의 상위 10% 이내</li> </ul>	4년간 수업료 면제 (입학금 포함) + 학업지원장려금** (연간 1,000만원, 단, 아래의 조건이 충족되는 학기에만 지급)
	세종	<ul style="list-style-type: none"> <li>• 캠퍼스자율전공(인문·예능)/인문계열/미술계열 특별장학생 선발 수능 반영영역에 대한 백분위 평균점수가 90 이상이며, 동 점수 순위가 모집시기별 모집단위별로 모집인원의 상위 10% 이내</li> <li>• 캠퍼스자율전공(자연·예능)/자연계열 특별장학생 선발 수능 반영영역에 대한 백분위 평균점수가 88 이상이며, 동 점수 순위가 모집시기별 모집단위별로 모집인원의 상위 10% 이내</li> </ul>	

※ 특별장학금A 중 교환/방문학생장학금(\*)은 학부 재학기간 중 교류협약대학교의 수업료가 본교 수업료와 학업지원장려금의 합을 초과할 때, 1년 이내의 기간 동안 그 차액을 지원함

※ 특별장학금B 중 학업지원장려금(\*\*)은 입학 후 2차 학기부터 지급하되, 직전 학기 성적이 소속 학부(과)(자율전공 모집단위 포함) 또는 학부 내 세부전공의 해당 학년별 상위 10% 이내인 경우에만 해당 학기에 지급함

##### ③ 선발 방법

- ①의 대상자 중 선발기준 충족자를 모집시기별(수시, 정시) 모집단위별로 선발함  
단, 특별장학금A와 특별장학금B의 선발기준을 모두 충족하는 경우 특별장학금A만 지급함
- 합격자의 미등록으로 인한 추가 장학생 선발은 하지 않음
- 모집인원의 5%(또는 10%) 인원 계산 시 소수점 아하는 반올림하며 5%(또는 10%) 인원이 1명 미만인 경우 1명으로 계산함

- 동점자 처리기준

모집계열/모집단위	처리기준
캠퍼스자율전공(인문·예능)/ 인문계열/미술계열	<ul style="list-style-type: none"> <li>• 제1순위 : 수능 국어 영역 백분위 점수가 상위인 자</li> <li>• 제2순위 : 수능 수학 가/나 영역 백분위 점수가 상위인 자</li> </ul>
캠퍼스자율전공(자연·예능)/ 자연계열	<ul style="list-style-type: none"> <li>• 제1순위 : 수능 수학 가 영역 백분위 점수가 상위인 자</li> <li>• 제2순위 : 수능 국어 영역 백분위 점수가 상위인 자</li> </ul>

④ 신입생 특별장학생 특전

- 본교 일반대학원 진학 시 4학기 수업료 면제  
(대학 전학년 성적 평균 평점이 3.5이상이며, 대학원 입학시험 중 구술시험 성적이 평균 80점 이상인 자로 대학원 재학 중 매학기 성적 평균이 90점 이상이어야 함)
- 국외 유수대학 학위 취득 시 교수 선발 우대

⑤ 기타

- 학제가 5년제인 경우(건축학전공, 건축디자인전공)는 5년간 지급함
- 학업지원장려금은 학기 단위로 500만원을 일시 지급함
- 재학기간 중 직전 학기 성적이 3.5/4.5 미만이거나 이수 학점이 15학점 미만인 경우 해당 학기 신입생 특별 장학금(학업지원장려금 포함)은 지급하지 않음
- 자퇴 혹은 제적 시에는 재학 중 지급된 신입생 특별장학금(학업지원장려금, 교환/방문학생장학금 포함) 전액을 회수함
- 그 밖의 사항은 본교 장학규정에 따름

(2) 신입생 우수장학금

① 선발대상

- 수시 일반전형(학생부교과전형, 학생부종합전형, 학생부적성전형, 논술전형)의 최초합격자
- 정시 일반전형(㉗, ㉘, ㉙군)의 최초합격자

② 선발기준 및 지급액

- 우수장학생 선발 수능 반영영역

모집계열/모집단위	수능 반영영역	활용지표
캠퍼스자율전공(인문·예능)/ 인문계열/미술계열	국어, 수학 가/나, 영어, 사탐/과탐(상위 1과목)	등급
캠퍼스자율전공(자연·예능)/ 자연계열	국어, 수학 가, 영어, 과탐(상위 1과목)	

- 선발기준 및 지급액

캠퍼스	선발기준	장학금 지급액
서울	모집시기별 모집단위별로 입학전형 총점 순위가 모집인원의 상위 10% 이내이고, 우수 장학생 선발 수능 반영영역에서 1개 영역 1등급, 다른 1개 영역 2등급 이내	1년간 수업료 면제 (입학금 제외)
세종	모집시기별 모집단위별로 입학전형 총점 순위가 모집인원의 상위 10% 이내이고, 우수 장학생 선발 수능 반영영역에서 2개 영역 3등급 이내	

③ 선발방법

- ①의 대상자 중 선발기준 충족자를 전형별 모집단위별로 선발함  
단, 특별장학금A 또는 특별장학금B의 선발기준을 충족하는 경우 우수장학금 대상자에서 제외됨
- 합격자의 미등록으로 인한 추가 장학생 선발은 하지 않음
- 모집인원의 10% 인원 계산 시 소수점 이하는 반올림하며 10% 인원이 1명 미만인 경우 1명으로 계산함
- 동점자 처리기준 : 74쪽의 'Ⅵ. 동점자 처리기준'을 따름

④ 기타

- 재학기간 중 직전 학기 성적이 3.5/4.5 미만이거나 이수 학점이 15학점 미만인 경우 해당 학기 신입생 우수장학금은 지급하지 않음
- 자퇴 혹은 제적 시에는 재학 중 지급된 신입생 우수장학금 전액을 회수함
- 그 밖의 사항은 본교 장학규정에 따름

## 2. 교내 장학금

구분	장학금명	성적	지급기준액	수혜기간	지급 대상
성적 우수	홍익인간장학금	4.0이상	수업료 전액	학기별	재학생 중 학업성적이 우수하고 학교발전에 공로가 있는 자 중에서 선발(학과추천)
	자주장학금	3.5이상	수업료 80%수준	학기별	재학생 중 품행이 방정하고 학업성적이 우수한 자 중에서 선발(학과추천)
	창조장학금	3.5이상	수업료 60%수준	학기별	
	협동장학금	3.3이상	수업료 40%수준	학기별	
	정진장학금	3.0이상	90만원	학기별	
	입학성적우수장학금(특별)	3.5이상	수업료 전액 (입학금 포함)	4년 (5년제는 5년)	당해 연도 신입생 모집요강에 의해 선발
	입학성적우수장학금(우수)	3.5이상	수업료 전액 (입학금 제외)	1년	당해 연도 신입생 모집요강에 의해 선발
	국제교류장학금	3.0이상	수업료 전액 ~ 60%	1학기 또는 1년	학업성적 및 어학성적이 우수한 자로 해당 국제 교류 분야에 선발된 자
	고시장학금(A)	3.0이상	수업료 전액	1차(1년), 최종(졸업까지)	5급 공직시험(행정, 입법, 법원행정) 및 사법시험, 공인회계사, 변리사, 감정평가사
	고시장학금(B)	3.0이상	수업료 일부	학기별	고시A장학금 대상 시험을 포함한 각종 공직시험, 자격시험 기타 전문 분야 진출을 준비하는 학생 중에서 선발
가계 지원	한마음장학금	-	수업료 50%수준	학기별	재학생 중 품행이 방정하고 가계가 곤란하여 학비 조달이 어려운 자 중에서 선발(캠퍼스단위)
	면학장학금	-	120만원	학기별	재학생 중 품행이 방정하고 가계가 곤란하여 학비 조달이 어려운 자 중에서 선발(학과단위)
	신용카드수수료장학금	-	수업료 60%이내	학기별	일시적 가계곤란 및 기타 경제적 사정으로 수업료 마련이 어려운 자
	더불어장학금	2.73이상	수업료 실 납부액 전액 (입학금 제외)	학기별	기초생활수급자, 소년소녀가정
	재해장학금	-	정도에 따라 차등	학기별	각종 국가 사회 재해발생 시 피해자
기타	홍익글로벌장학금	2.0이상	수업료 전액 ~ 90만원	학기별	'부모가 모두 외국인인 외국인' 지원자격으로 입학한 외국인 중에서 선발
	공로장학금	2.0이상	수업료 전액 ~ 70만원	학기별	학교발전에 공로가 있는 학생회, 동아리 등 학생자치기구 및 언론사, 기숙사 간부 또는 임원
	직계자녀장학금	-	수업료 전액 (입학금 제외)	4년 (5년제는 5년)	본교 교직원 및 법인 임직원의 직계 자녀 (직계자녀응시확인서를 제출한 경우에 한 함)
	직계자녀장학금 (부속, 병설)	-	수업료 40%수준	4년 (5년제는 5년)	본교 부속, 병설학교 교직원 직계 자녀
	홍익가족장학금	-	120만원	1회	본교 부속, 병설 고교 출신 신입생 (대상자가 부속 초등 및 중등 추가 졸업시 150~180만원)
	체육특기자장학금	-	수업료 전액 (입학금 포함)	4년	경기 실적이 우수한 체육특기자(단, 골프특기자 제외)
	복지장학금	2.0이상	150만원	4년 (5년제는 5년)	품행이 방정하며 장애 6급 이상인 자
	보훈장학금(자녀)	1.82이상	수업료 전액 (입학금 포함)	4년 (5년제는 5년)	국가유공자 자녀(국고 보조금 포함 전액)
	보훈장학금(본인)	-	수업료 전액 (입학금 포함)	-	국가유공자 본인
	교육보훈장학금	1.82이상	수업료 전액 (입학금 포함)	4년	북한이탈주민(국고 보조금 포함 전액)
	홍익봉사활동우수장학금	3.0이상	수업료40%수준	학기별	봉사활동 우수자 중 선발
	포상장학금	-	정도에 따라 차등	학기별	각종 공모전 입상
	근로	봉사장학금	-	월정액 및 시급	학기별

※ 상기 장학금은 2017학년도 기준이며 추후 변동될 수 있음



### 3. 교외 장학금

총동문장학회, 강한수장학회, 매원장학재단, 삼송장학회, 신라문화장학재단, 해동과학문화재단, 정수장학회, 아산사회복지재단, 농촌희망재단, 미래에셋박현주재단, 우덕재단, 해성문화재단, 정산장학재단, 형애장학회, 한국지도자육성장학재단, 한국방송광고공사, 산학협동재단, 백운장학재단, 수색방면사회복지회, 유한재단, 한국장학재단, 서울장학재단, 덕영재단, 본술김종한장학재단, 미래인재육성재단, 동부문화재단 등 70여종의 교외 장학금을 지급하고 있음

### 4. 학자금 대출

학자금대출은 자기책임에 의한 학비 조달 및 취업 후 본인 상환으로 학생들의 자립심을 고취하기 위한 취지로 등록금 마련이 어려운 학생이 능력과 의욕만 있으면 누구나 학업에 정진할 수 있도록 한국장학재단에서 시행하고 있는 제도임. 현재 학자금 대출 제도는 아래와 같으며, 보다 자세한 내용은 한국장학재단 포털사이트(<http://www.kosaf.go.kr>)를 참조 바람. 학자금은 해당학기 대학이 통보한 등록금 및 학생의 생활안정을 위한 생활비로 구분함

- ① 등록금 : 입학금, 수업료 등(기숙사비, 졸업앨범비 등 제외)
- ② 생활비 : 숙식비, 교재구입비, 교통비 등
- ③ 생활비는 등록금대출과 관계없이 독립적으로 별도 대출 가능(단, 등록자에 한함)
- ④ 든든학자금 : 소득8분위 이하 대학 학부생
- ⑤ 일반학자금 : 소득9분위 이상 대학 학부생 + 대학원생
- ⑥ 농어촌학자금 : 소득분위 무관함, 학부생

## III. 국제교류 프로그램

홍익대학교는 학생들의 세계화 자질 함양을 위하여 다양하고 풍부한 해외 활동 기회를 제공하고 있음. 세계 각국에서 공부하고 봉사할 수 있는 기회는 물론이고, 외국인들과 함께 공부하고 생활하며 서로의 생각과 판단을 공감하는 다양한 방식의 워크숍도 진행하고 있음

### 1. 해외대학과의 학생교류(교환·방문학생 및 복수학위제)

국제협력본부 국제교류실에서는 재학 중 독일, 미국, 스위스, 영국, 프랑스, 핀란드, 일본, 호주 등 해외 자매대학에서 교환 또는 방문학생의 자격으로 수학할 수 있는 기회를 제공함. 특히, 미국의 일리노이공과대학(Illinois Institute of Technology)과 워싱턴 주립대학(Washington State University)과는 본교와 동시에 학위 취득이 가능한 복수학위제도를 시행하고 있음

### 2. 해외연수

본교 국제교류실에서는 재학생들을 세계적인 인재로 키우기 위하여 해외 우수 대학에서 전공과 관련한 연수 프로그램을 마련하고 많은 학생들이 참여할 수 있도록 학점인정 및 국제교류장학금을 지원하고 있음. 또한 학생 개인이 자비로 참가하여 수료한 해외어학연수 프로그램에 대해서도 학점을 인정하는 제도를 시행하고 있으며, 이에 대한 자세한 사항은 국제교류실 홈페이지(<http://icenter.hongik.ac.kr>)에서 확인할 수 있음

### 3. 해외인턴십

국제교류실에서는 해외인턴십 학점인정제도를 시행하고 있음. 또한 대학생 글로벌 현장학습, WEST등 정부에서 추진하고 지원하는 해외인턴십 프로그램에도 적극적으로 참여하여 본교생에게 더 많은 기회를 제공하기 위해 노력하고 있음

#### 4. 국제사회봉사활동

학생지원팀에서는 매 방학 중에 홍익봉사단은 몽골, 라오스, 베트남, 미얀마, 캄보디아, 중국 등 아시아 각 국에 20~30명씩 팀을 조직하여 파견하며 현지인들을 대상으로 교육봉사, 노력봉사 및 문화교류 활동을 해오고 있음. 연간 약 100여명의 본교생들을 참여시킴으로써 참가자들의 큰 호응을 얻고 있으며, 각각의 프로그램에 참가 하는 학생들은 국제교류장학금으로 참가비용의 일부를 지원받고 사회봉사 학점 및 시간을 인정받게 됨

#### 5. 캠퍼스 국제화

국제협력본부에서는 본교에서 수학하는 외국인 학생들의 한국생활 적응 및 학교생활 지원을 위해 교직원 멘토링 제도 및 'International Students' Lounge'를 운영하며, 외국인 학생을 1:1로 지원하는 Buddy Program, KIMCHI(Korean International Members Club at Hong Ik, 국제교류학생회)등을 통한 내국인 학생들과 교류 증대를 통한 글로벌 인재 양성 및 캠퍼스 국제화를 위해 노력하고 있음

### IV. 세종캠퍼스 교통 안내

#### 1. 교통편 안내

교통편	경로	노선	운행 시간
기차	영등포 ↔ 조치원	영등포역 → 조치원역	첫차 06:01 출발, 15~20분 간격, 약 80분 소요
KTX	서울 ↔ 오송	서울역 → 오송역	첫차 05:45 출발, KTX운행시간표 참조, 약 50분 소요
버스	서울 ↔ 조치원	서울 강남고속버스터미널 → 세종캠퍼스 정문	첫차 06:40 출발, 약 1시간 간격, 약 90분 소요
	서울 ↔ 청주 ↔ 조치원	서울 강남고속버스터미널 → 청주 시외버스터미널	첫차 05:40 출발, 10~15분 간격, 약 100분 소요
		(시내버스) 청주 시외버스터미널 → 조치원역	시내버스 502번 20분 간격, 약 30분 소요

※ 학기 중에는 서울에서 세종캠퍼스까지 통학버스가 운행됨

#### 2. 조치원 시내교통편 안내

##### (1) 시내버스 이용

- ① 조치원역 앞에서 학교까지의 거리는 약 3km로 15~20분마다 시내버스가 학교 앞을 경유  
(홍익대학교 방면 시내버스(801,921,960) 약 20분 소요)

- ② 조치원역 뒤에서 학교까지 홍익대학교 방면 시내버스(1000번, 991번) 약 20분 소요

##### (2) 학교 통학버스 이용 : 학교 통학버스가 수시로 조치원역(우리은행 앞)과 학교를 왕복운행(공휴일, 토·일요일 제외)하며, 입시당일 운행시간은 학교 홈페이지에 게시할 예정임

- ##### (3) 택시 이용 : 조치원역에서 학교까지 약 7분 소요 오송역에서 학교까지 약 13분 소요

- ##### (4) 문의처 : 세종캠퍼스 학생복지팀 ☎ 044) 860-2203

## V. 기숙사

### 1. 신청 자격 및 선발 기준

신청 자격	선발 기준	
2018학년도 서울캠퍼스 신입생	서울캠퍼스 기숙사	수시/정시 전형별 입학성적 석차 순으로 선발함 (단, 차상위계층 및 기초생활보장 수급자 등은 가정환경을 고려하여 우선 선발함)
2018학년도 세종캠퍼스 신입생	세종캠퍼스 기숙사	원거리 거주 학생을 우선적으로 선발함

### 2. 시설 및 규모

구분	시설	수용 규모
서울 캠퍼스	제1기숙사	414명 · 남학생 273명 · 여학생 141명
	제2기숙사	1,066명 · 남학생 508명 · 여학생 558명
	대학원기숙사	77명 · 남학생 29명 · 여학생 48명
세종 캠퍼스	두루암학사	1,370명 · 남학생 679명 · 여학생 691명
	새로암학사	

※ 합격자는 본인이 선택하여 지원 신청이 가능하나 대학원기숙사는 신청 불가함

### 3. 신청 기간 및 방법

구분	신청 기간		신청 방법
	수시전형 합격자	정시전형 합격자	
서울캠퍼스 기숙사	합격자 등록기간	합격자 등록기간	<ul style="list-style-type: none"> <li>기숙사 홈페이지 (<a href="http://dormitory.hongik.ac.kr">http://dormitory.hongik.ac.kr</a>) [기숙사 지원] 화면에서 개인정보입력 후 신청</li> <li>기초 수급자 및 차상위 해당자인 경우 확인서류 별도 제출</li> <li>문의처 제1기숙사 ☎ 02)320-1591~2 FAX. 02)333-9103 제2기숙사 ☎ 02)320-2402~5 FAX. 02)320-2406</li> </ul>
세종캠퍼스 기숙사	2017년 12월초	합격자 발표 후 일주일 이내	<ul style="list-style-type: none"> <li>기숙사 홈페이지 (<a href="http://house.hongik.ac.kr">http://house.hongik.ac.kr</a>) 참고</li> <li>문의처 새로암학사 ☎ 044)860-2712 FAX. 044)860-2715 두루암학사 ☎ 044)860-2329</li> </ul>